



स्वर्गद्वारी नगरपालिका

नगरकार्यपालिकाको कार्यालय
भित्री, लुम्बिनी प्रदेश, नेपाल

आवधिक योजना २०८०/०८१

तयार गर्ने परामर्शदाता
कम्प्लेक्स स्टडी एण्ड रिसर्च सेन्टर,
हनुमानस्थान, काठमाडौं, नेपाल
इमेल: complex8study@gmail.com

विषय सूचि

परिच्छेद १: परिचय	१
१.१ पृष्ठभूमि	१
१.२ आवधिक योजनाको उद्देश्य.....	२
१.३ आवधिक योजना तर्जुमा प्रक्रिया	३
१.३.१ संस्थागत संयन्त्रको निर्माण	३
१.३.२ अभिमुखीकरण तथा तयारी कार्यशाला.....	४
१.३.३ नगरपालिका विकासको विद्यालय स्थिति तथा उपलब्धिको समिक्षा	४
१.३.४ वस्तुस्थिति विश्लेषण, वस्तुस्थिति विवरण तयारी एवम् अध्यावधिकरण	५
१.३.५ सोच, लक्ष्य, उद्देश्य, रणनीति तथा प्राथमिकता निर्धारण	६
१.३.६ रणनीति, कार्यनीति तथा परिमाणात्मक लक्ष्य निर्धारण	७
१.३.७ सभाव्या स्रोतको अनुमानम प्रक्षेपण र क्षेत्रफल बाँडफाँट	८
१.३.८ मानव संशाधनको आवश्यकता पहिचान र प्रक्षेपण.....	९
१.३.९ विषय क्षेत्रगत योजना तर्जुमा.....	९
१.३.१० आवधिक योजनाको दस्तावेजको मस्यौदा तयारी	९
१.३.११ मस्यौदा प्रस्तुति, सुझाव संकलन तथा अन्तिम स्वरूप प्रदान	१०
१.३.१२ योजना स्वीकृति तथा कार्यान्वयन	१०
१.३.१३ अनुगमन तथा मुल्याङ्कन.....	११
परिच्छेद २.....	१२
नगरपालिकाको विकास विद्यमान स्थिति र उपलब्धि समिक्षा.....	१२
२.१.१ भौगोलिक समस्या, राजनीतिक र प्रशासनिक संरचना	१३
२.१.२ प्राकृतिक तथा सांस्कृतिक सम्पदा.....	१६

२.१.३ जनसांख्यिक अवस्था	२५
२.१.३.१ जातजातिका आधारमा जनसंख्या	२५
२.२ आर्थिक विकासको अवस्था	२६
२.२.१ कृषि तथा खाद्य सुरक्षा	२६
२.२.२ पर्यटन तथा संस्कृति	३५
२.२.३ उद्योग, व्यापार, व्यवसाय र आपूर्ति	३५
२.२.४ आम्दानी, रोजगारी र वित्तीय सेवा	४०
२.२.५ सहकारी	४४
२.३ सामाजिक विकासको अवस्था	४५
२.३.१ स्वास्थ्य तथा पोषण	४६
२.३.२ शैक्षिक विकास	४८
२.३.३ खानेपानी तथा सरसफाई	५३
२.३.४ लैङ्गिक समानता तथा सामाजिक समावेशीकरण	६०
२.३.५ युवा, खेलकुद तथा कला	६२
२.४ पूर्वाधार तथा शहरी/ग्रामिण विकासको अवस्था	६५
२.४.१ बस्ति, आवास, भवन तथा सार्वजनिक निर्माण	६६
२.४.२ सडक, पुल तथा यातायात	६८
२.४.३ विद्युत तथा वैकल्पिक उर्जा	७८
२.४.४ सूचना, सञ्चार तथा प्रविधि	८०
२.५ वन, वातावरण तथा विपद् जोखिम न्यूनीकरण र व्यवस्थापनको अवस्था	८०
२.५.१ वन तथा जैविक विविधता	८०
२.५.२ भूसंरक्षण तथा जलाधार व्यवस्थापन	८१
२.५.३ वातावरण व्यवस्थापन तथा जलवायु परिवर्तन अनुकूलन	८१

२.५.४ महामारी तथा विपद् व्यवस्थापन.....	८२
२.६ सुशासन तथा संस्थागत व्यवस्थापन.....	८५
२.६.१ स्थानीय नीति, ऐन तथा सुशासन.....	८६
२.६.३ श्रोत परिचालन.....	८९
२.६.४ योजना व्यवस्थापन.....	९०
परिच्छेद ३ (तिन).....	९२
सोच तथा विकासको अवधारणा.....	९२
३.१ पृष्ठभूमि.....	९२
३.२ प्रमुख समस्या तथा चुनौती.....	९२
३.३ प्रमुख सम्भावना तथा अवसर.....	९८
३.४ निर्देशक सिद्धान्त.....	१०३
३.५ सोच, लक्ष्य तथा उद्देश्य.....	१०५
३.५.१ दिर्घकालिन सोच (vision).....	१०५
३.५.२ मिसन (mission).....	१०९
३.५.३ लक्ष्य (goal).....	१०९
३.५.४ उद्देश्य.....	१०९
३.६ परिमाणात्मक लक्ष्य.....	११०
३.७ रणनीति तथा प्राथमिकता (प्राथमिकता निर्धारित समेत).....	११८
३.७.१ रणनीति.....	११८
३.७.२ योजनाको प्राथमिकता क्रम निर्धारणमा आधारहरू.....	१३१
३.८ लगानी स्रोत र अनुमान र बाँडफाँड.....	१३२
परिक्षेद ४ (चार).....	१३५
आर्थिक विकास.....	१३५

४.१ कृषि तथा पशुपन्द्धी	१३५
४.१.१ पृष्ठभूमि.....	१३५
४.१.२ समस्या तथा चुनौती.....	१३५
४.१.३ सम्भावना तथा अवसर	१३६
४.१.४ उपक्षेत्रगत लक्ष्य, उद्देश्य, रणनीति, कार्यक्रम तथा आयोजना	१३८
४.१.५ अपेक्षित उपलब्धि तथा नतिजा खाका	१४३
४.१.६ अनुमान तथा जोखिम पक्ष	१४३
४.२ सिंचाई.....	१४४
४.२.१ पृष्ठभूमि.....	१४४
४.२.२ समस्या तथा चुनौती.....	१४५
४.२.३ सम्भावना तथा अवसर	१४५
४.२.४ उपक्षेत्रगत लक्ष्य, उद्देश्य, रणनीति, कार्यक्रम तथा आयोजना.....	१४६
४.२.५ अपेक्षित उपलब्धि तथा नतिजा खाका	१४८
४.२.६ अनुमान तथा जोखिम पक्ष	१४८
४.३ पर्यटन, संस्कृति तथा सम्पदा.....	१४९
४.३.१ पृष्ठभूमि.....	१४९
४.३.२ समस्या तथा चुनौती.....	१५०
४.३.३ सम्भावना तथा अवसर	१५०
४.३.४ उपक्षेत्रगत लक्ष्य, उद्देश्य, रणनीति, कार्यक्रम तथा आयोजना	१५१
४.३.५ अपेक्षित उपलब्धि तथा नतिजा खाका	१५३
४.३.६ अनुमान तथा जोखिम पक्ष	१५३
४.४ उद्योग, व्यापार, व्यवसाय तथा आपूर्ति	१५४
४.४.१ पृष्ठभूमि.....	१५४

४.४.२	समस्या तथा चुनौती.....	१५५
४.४.३	सम्भावना तथा अवसर	१५६
४.४.४	उपक्षेत्रगत लक्ष्य, उद्देश्य, रणनीति, कार्यक्रम तथा आयोजना.....	१५७
४.४.५	अपेक्षित उपलब्धि तथा नतिजा खाका	१६१
४.४.६	अनुमान तथा जोखिमपक्ष.....	१६२
४.५	श्रम, रोजगारी र सामाजिक सुरक्षा	१६४
४.५.१	पृष्ठभूमि.....	१६४
४.५.२	समस्या तथा चुनौती.....	१६५
४.५.३	सम्भावना तथा अवसर	१६५
४.५.४	उपक्षेत्रगत लक्ष्य, उद्देश्य रणनीति, कार्यक्रम तथा आयोजना.....	१६६
४.५.५	अपेक्षित उपलब्धि तथा नतिजा खाका	१६८
४.५.६	अनुमान तथा जोखिम पक्ष	१६९
परिक्षेद ५	१७१
सामाजिक क्षेत्र	१७१
५.१	स्वास्थ्य तथा पोषण	१७१
५.१.१	पृष्ठभूमि.....	१७१
५.१.२	समस्या तथा चुनौती.....	१७२
५.१.३	सम्भावना तथा अवसर	१७३
५.१.४	उपक्षेत्रगत लक्ष्य, उद्देश्य, रणनीति, कार्यक्रम तथा आयोजना	१७३
५.१.५	अपेक्षित उपलब्धि तथा नतिजा खाका	१७७
५.१.६	अनुमान तथा जोखिम पक्ष	१७८
५.२	शिक्षा, विज्ञान तथा नवप्रवर्तन	१७९
५.२.१	पृष्ठभूमि.....	१७९

५.२.२	समस्या तथा चुनौती.....	१८०
५.२.३	सम्भावना तथा अवसर	१८०
५.२.४	उपक्षेत्रगत लक्ष्य, उद्देश्य, रणनीति, कार्यक्रम तथा आयोजना	१८१
५.२.५	अपेक्षित उपलब्धि तथा नतिजा खाका	१८६
५.१.६	अनुमान तथा जोखिम पक्ष	१८७
५.३	खानेपानी तथा सरसफाई	१८८
५.३.१	पृष्ठभूमि.....	१८८
५.३.२	समस्या तथा चुनौती.....	१८९
५.३.३	सम्भावना तथा अवसर	१९०
५.३.४	उपक्षेत्रगत लक्ष्य, उद्देश्य, रणनीति, कार्यक्रम तथा आयोजना	१९०
५.३.५	अपेक्षित उपलब्धि तथा नतिजा.....	१९३
५.३.६	अनुमान तथा जोखिम पक्ष	१९४
५.४	महिला, बालबालिका तथा लक्षित वर्ग.....	१९५
५.४.१	पृष्ठभूमि.....	१९५
५.४.२	समस्या तथा चुनौती.....	१९६
५.४.३	सम्भावना तथा अवसर	१९८
५.४.४	उपक्षेत्रगत लक्ष्य, उद्देश्य, रणनीति, कार्यक्रम तथा आयोजना	१९९
५.४.५	अपेक्षित उपलब्धि तथा नतिजा खाका	२०४
५.४.६	अनुमान तथा जोखिम पक्ष	२०५
५.४.७	जानकारीका श्रोत, जिम्मेवारी तथा अनुमान तथा जोखिम पक्ष	२०५
५.५	युवा तथा खेलकुद	२०६
५.५.१	पृष्ठभूमि.....	२०६
५.५.२	समस्या तथा चुनौती.....	२०७

५.५.३ सम्भावना तथा अवसर	२०८
५.५.४ उपक्षेत्रगत लक्ष्य, उद्देश्य, रणनीति, कार्यक्रम तथा आयोजना	२०८
५.५.५ अपेक्षित उपलब्धि तथा नतिजा खाका	२११
५.५.६ अनुमान तथा जोखिम पक्ष	२१२
पूर्वाधार क्षेत्र	२१४
६.१ बस्ति, आवास भवन तथा सार्वजनिक निर्माण	२१४
६.१.१ पृष्ठभूमि.....	२१४
६.१.२ समस्या तथा चुनौती.....	२१४
६.१.३ सम्भावना तथा अवसर	२१५
६.१.४ उपक्षेत्रगत लक्ष्य, उद्देश्य, रणनीति, कार्यक्रम तथा आयोजना	२१६
६.१.५ अपेक्षित उपलब्धि तथा नतिजा खाका	२१८
६.१.६ अनुमान तथा जोखिम पक्ष	२१९
६.२ सडक, पुल तथा यातायात.....	२२०
६.२.१ पृष्ठभूमि.....	२२०
६.२.२ समस्या तथा चुनौती.....	२२१
६.२.३ सम्भावना तथा अवसर	२२२
६.२.४ उपक्षेत्रगत लक्ष्य, उद्देश्य, रणनीति, कार्यक्रम तथा आयोजना.....	२२२
६.२.५ अपेक्षित उपलब्धि तथा नतिजा खाका	२२६
६.२.६ अनुमान तथा जोखिम पक्ष	२२७
६.३ जलश्रोत, विद्युत तथा बैकल्पिक उर्जा	२२८
६.३.१ पृष्ठभूमि.....	२२८
६.३.२ समस्या तथा चुनौती.....	२२९
६.३.३ सम्भावना तथा अवसर	२२९

६.३.४ उपक्षेत्रगत लक्ष्य, उद्देश्य, रणनीति, कार्यक्रम तथा आयोजना.....	२३०
६.३.५ अपेक्षित उपलब्धि तथा नतिजा खाका	२३१
६.३.६ अनुमान तथा जोखिम पक्ष	२३१
६.३.७ जानकारीक श्रोत, जिम्मेवारी तथा अनुमान तथा जोखिम पक्ष.....	२३२
६.४ सूचना, सञ्चार तथा प्रविधि	२३३
६.४.१ पृष्ठभूमि.....	२३३
६.४.२ समस्या तथा चुनौती.....	२३४
६.४.३ सम्भावना तथा अवसर	२३४
६.४.४ उपक्षेत्रगत लक्ष्य, उद्देश्य, रणनीति कार्यक्रम तथा आयोजना	२३५
६.४.५ अपेक्षित उपलब्धि तथा नतिजा खाका	२३६
६.४.६ अनुमान तथा जोखिम पक्ष	२३७
परिच्छेद ७.....	२३९
वन, वातावरण तथा विपद् व्यवस्थापन क्षेत्र.....	२३९
७.१ वन तथा जैविक विविधता	२३९
७.१.१ पृष्ठभूमि.....	२३९
७.१.२ समस्या तथा चुनौती.....	२३९
७.१.३ सम्भावना तथा अवसर	२४०
७.१.४ उपक्षेत्रगत लक्ष्य, उद्देश्य रणनीति, कार्यक्रम तथा आयोजना.....	२४०
७.१.५ अपेक्षित उपलब्धि तथा नतिजा खाका	२४३
७.१.६ अनुमान तथा जोखिम पक्ष	२४४
७.१.७ जानकारीका श्रोत, जिम्मेवारी तथा अनुमान तथा जोखिम पक्ष	२४५
७.२ भूसंरक्षण तथा जलाधार व्यवस्थापन.....	२४५
७.२.१ पृष्ठभूमि.....	२४५

७.२.२ समस्या तथा चुनौती.....	२४६
७.२.३ सम्भावना तथा अवसर	२४६
७.२.४ उपक्षेत्रगत लक्ष्य, उद्देश्य, रणनीति, कार्यक्रम तथा आयोजना	२४७
७.२.५ अपेक्षित उपलब्धि तथा नतिजा खाका	२४८
७.२.६ अनुमान तथा जोखिम पक्ष	२४८
७.३ वातावरण तथा फोहोरमैला व्यवस्थापन	२४९
७.३.१ पृष्ठभूमि.....	२४९
७.३.२ समस्या तथा चुनौती.....	२५१
७.३.३. संभावना तथा अवसर.....	२५२
७.३.४ उपक्षेत्रगत लक्ष्य, उद्देश्य, रणनीति, कार्यक्रम तथा आयोजना.....	२५२
७.३.५ अपेक्षित उपलब्धि तथा नतिजा खाका	२५६
७.३.६ अनुमान तथा जोखिम पक्ष	२५७
७.४ विपद् जोखिम न्यूनीकरण र व्यवस्थापन तथा जलवायु उत्थानशिलता	२५८
७.४.१ पृष्ठभूमि.....	२५८
७.४.२ समस्या तथा चुनौती.....	२५९
७.४.३ सम्भावना तथा अवसर	२६०
७.४.४ उपक्षेत्रगत लक्ष्य, उद्देश्य, रणनीति, कार्यक्रम तथा आयोजना	२६०
७.४.५ अपेक्षित उपलब्धि तथा नतिजा खाका	२६३
७.४.६ अनुमान तथा जोखिम पक्ष	२६३
अनुसूची १	२६६
अनुसूची २	२६७
अनुसूची ३	३४७
अनुसूची ४	३७६

अनुसूची ५	४२०
अनुसूची ६	४३५
अनुसूची ७	४४४
अनुसूची ८	४५३

परिच्छेद १: परिचय

१.१ पृष्ठभूमि

स्वर्गद्वारी नगरपालिका नेपालको लुम्बिनी प्रदेश अन्तर्गत प्युठान जिल्लामा पर्दछ । भौगोलिक हिसाबले ८२°४५'००" देखि ८२°५७'३०" पूर्वी देशान्तर र २७°५३'३०" देखि २८°०३' उत्तरी अक्षांशमा अवस्थित रहेको छ । करीब २२४.७० वर्ग. कि.मी. क्षेत्रफल रहेको यस नगरपालिकाको उत्तरमा रोल्पा जिल्ला, पश्चिमतिर दाङ र रोल्पा जिल्ला र दक्षिणमा दाङ जिल्ला र माण्डवी गाउँपालिका रहेको छ । साविकका गाविसहरू कोचिवाङ, स्वर्गद्वारी, भिग्री, सारी, बेलवास, वर्जिवाङ र गोठीवाङ गाविसहरूलाई समेटेर मिति २०७३ फाल्गुन २२ गते स्वर्गद्वारी नगरपालिका घोषणा गरिएको थियो । उष्ण, समाशितोष्ण र हावापानी भएको यस स्वर्गद्वारीको अधिकतम तापक्रम ३३.५° सेल्सियस, न्यूनतम तापक्रम ११.८° सेल्सियस रहेको पाइन्छ । सामुदायिक र संस्थागत गरी ९ वटा मावि, ७ वटा निमावि र ४१ वटा प्रावि गरी जम्मा ५७ वटा शिक्षण संस्थाहरू संचालित छन् । प्युठान जिल्लामा नयाँ गठन भएका नगरपालिकाहरूमा धेरै सम्भावना बोकेको नगरपालिकाको रूपमा स्वर्गद्वारी नगरपालिका छँदैछ यसका अतिरिक्त सचेत राजनैतिक दल र उत्प्रेरित नगरवासी समेत सो नगरपालिकाको दरिलो अनि दिगो विकासको श्रोतका रूपमा रहेका छन् । यस नगरपालिकामा विभिन्न जातजाती तथा धर्म मान्ने व्यक्तिहरूको बसोबास रहेका छ । राष्ट्रिय जनगणना २०७८ को तथ्याङ्क अनुसार सबैभन्दा बढी मगर जाति १२,५०१ जना (३९.०२) दोस्रोमा क्षेत्री ७,१९८ (२२.४७%) र तेस्रोमा बिश्वकर्मा ४,३४९ (१३.५७%) हरूको बसोबास रहेको छ । यस नगरपालिकामा ९ वटा वडाहरू रहेका छन् । नगरक्षेत्रको रूपमा रहेको यस स्वर्गद्वारी नगरपालिकामा व्यापार, उद्योग, कलाकारखाना, प्राकृतिक श्रोत तथा सामाजिक महत्वका क्षेत्रहरू रहेका छन् । औषत पारिवारिक आम्दानीमा कृषि व्यवसायको सबैभन्दा ठुलो हिस्सा रहेको छ र स्थानीय बासिन्दाको आम्दानीको अर्को मुख्य श्रोतको रूपमा वैदेशिक रोजगारी पनि एक हो । परम्परागत प्रणालीको कृषि व्यवसायको विकल्प खोजिरहेका यहाँका बासिन्दा आधुनिक जीवनशैलीमा रमाउन थालेको छन् । स्थानीय जनशक्ति मजदुरी तथा अध्ययनका लागि विदेशिने क्रम अत्याधिक बढिरहेको छ । यस नगरमा आधारभूत देखि उच्च शिक्षासम्म प्रदान गर्ने शैक्षिक संस्था केहि मात्रामा रहेका छन् । अध्ययनका लागि यस नगरका शैक्षिक संस्थाहरूमा स्थानीय विद्यार्थीका अलावा अन्य छिमेकी गाउँपालिकाबाट समेतका विद्यार्थीहरू आउने गरेका छन् । अधिकांश घरमा विद्युतको श्रोतको रूपमा बिजुलीको प्रयोग भएको देखिन्छ भने केहि सिमान्तकृत वर्गमा रहेका नागरिक भने विद्युतीय उपभोगको पहुँचमा पुग्न सकिरहेका छैनन् । स्थानीय निकायमा जनप्रतिनिधिको अभाव, योजनाबद्ध विकास कार्यक्रम कार्यान्वयनमा कठिनाई तथा आवश्यक आर्थिक व्यवस्थापनमा कठिनाई हुनुले यस नगरपालिका क्षेत्रको अपेक्षित विकास हुन सकिरहेको देखिँदैन । विभिन्न समुदाय, जातजातिका मानिसको बसोबास

रहेको यस क्षेत्रमा विभिन्न चाडपर्व मनाउने गरिन्छ । दशैं, तिहार, तिज, माघि, होलि, कृष्ण जन्मअस्टमी, बकरईद, छठपर्व, बुद्धजयन्ती, कृष्मस आदि यहाँका प्रमुख चाडपर्वको रूपमा रहेको पाइन्छ ।

१.२ आवधिक योजनाको उद्देश्य

स्थानीय तहको योजनाबद्ध विकास प्रयास र प्रक्रियालाई मार्गदर्शन गर्नु आवधिक योजनाको मुख्य उद्देश्य रहेको छ भने यसका विशिष्ट उद्देश्यहरू देहायअनुसार रहेका छन्:

- योजनाबद्ध, नतिजामुलक, समावेशी र उत्थानशील विकासका लागि स्थानीय तहका गतिविधिलाई निर्दिष्ट लक्ष्य हासिल गर्ने दिसा तर्फ निर्देशित गर्नु;
- स्थानीय विकासका सरोकारवालाहरूमा विकास प्रयास र उपलब्धिमा साझा प्रतिवद्धता र उत्तरदायित्व सिर्जना गर्नु;
- विकासको राष्ट्रिय तथा प्रादेशिक लक्ष्य र प्राथमिकतासँग स्थानीय विकासको तादत्यम कायम गर्नु;
- दिगो विकास लक्ष्य सहितका संघीय तथा प्रदेश सरकार बाट निर्धारण गरेका विषयगत क्षेत्र र तिनमा आधारित योजनाहरूलाई स्थानिकरण गरी समृद्धिको मार्ग प्रस्ट प्रशस्त गर्नु;
- नगरपालिकाको वस्तुस्थिति विवरण, अवसर र भावी सम्भावना समेतका आधारमा नगरपालिकाको दीर्घकालिन सोच अनुरूप दिगो विकास लक्ष्यमा आधारित यस आवधिक विकास योजनाले स्थापित गरेको विकास लक्ष्य प्राप्त गर्न सबै विषयगत गुरु योजना समेत तर्जुमा गरी कार्यान्वयन गर्नु;
- नगरपालिकाको सर्वाङ्गण विकासका लागि भू-उपयोग नीति र योजना सहितको भौतिक तथा भौतिक पूर्वाधार विकास, आर्थिक विकास, सामाजिक विकास, वातावरण विकास र व्यवस्थापन, वित्तीय विकास र व्यवस्थापन साथै संस्थागत विकास र व्यवस्थापन जस्ता विषयगत क्षेत्रहरू र तदनुरूप लक्ष्य, उद्देश्य, नतिजा, रणनीति, कार्यक्रमहरू, बजेट निर्धारण तथा सरोकारवालाको पहिचानलाई समेत ऐकिकृति गरी अल्पकालीन तथा दिर्घकालिन योजनाको प्राथमिकताक्रम निर्धारणका साथ परिमाणात्मक लक्ष्य तथा अनुमानित लगानी योजना समेत तर्जुमा गर्न
- निर्धारित योजनाहरूको सफल कार्यान्वयनबाट स्वर्गद्वारी नगरपालीकाको समृद्धि निर्माणमा सबै सरोकारवालालाई सक्रिय सहभागी गराउने
- सहभागितामुलक विधिका माध्यम बाट विकास प्रयासलाई मार्गदर्शन गर्ने र अपेक्षित नतिजा हासिल गर्ने गरी स्थानीय विकासको प्रारूप तयार गर्नु;
- नगरपालिकाको दिगो विकासमा आधारित योजना तर्जुमा र कार्यान्वयनमा सहभागी गराएर स्थानीयबासीको अपनत्व स्थापित गर्नु;
- नतिजामा आधारित स्थानीय विकासलाई प्रवर्द्धन गर्नु;

- आवधिक योजनामा समावेश भएका विषयगत क्षेत्रमा आधारित योजनाहरूको समयवद्ध र सफल कार्यान्वयनबाट स्वर्गद्वारी नगरपालिकालाई मानव विकास सुचाकाङ्ककामा परिमाणात्मक सुधार गरी एक व्यवस्थित, सक्षम र समृद्ध नगरपालिकाको रूपमा विकास गर्नु

१.३ आवधिक योजना तर्जुमा प्रक्रिया

स्वर्गद्वारी नगरपालिकाको आवधिक नगरपालिका विकास योजना तर्जुमका शिलसिलामा देहाय बमोजिमका प्रक्रिया अवलम्बन गरियो ।

१.३.१ संस्थागत संयन्त्रको निर्माण

१.३.१.१ निर्देशक समितिको गठन

यसपालिकाको आवधिक नगरपालिका विकास योजनाको तयारी र व्यवस्थापनका लागि नेपाल सरकारबाट उपलब्ध नगर/नगर वस्तुस्थिति विवरण तैयारी र योजना तर्जुमा दिग्दर्शन बमोजिमका वस्तुस्थिति विवरण तथा आवधिक योजना तर्जुमाको ढाँचा र औजार स्वीकृति गर्न, वस्तुस्थिति विवरण तयारी र आवधिक योजना तर्जुमा सम्बन्धी आवश्यक निर्णयहरू गर्न, आवश्यकताका आधारमा आवधिक योजना तर्जुमाका लागि विषयगत समितिलाई दिन तथा परिमार्जित गर्न, आवश्यकता अनुसार बैठक आयोजना तथा परामर्श गर्न, परामर्शदाता, कर्मचारी र स्थानीय सरोकारवालासँग राय परामर्श गर्न, कार्यशाला गोष्ठीहरूमा समावेशी सहभागिता हुने कुरा सुनिश्चित गर्न, वस्तुस्थिति विवरण सङ्कलन तथा आवधिक योजना तर्जुमा प्रकृत्यामा मार्गदर्शन प्रदान गर्न, कार्यपालिकाको कार्यालय, विषयगत माहाशाखा/शाखा/उपशाखा, एकाई, केन्द्र तथा वडा कार्यालय बाट तथ्याङ्क तथा विवरण सङ्कलन गर्ने व्यवस्थाकालागी परामर्शदातालाई आवश्यक सहयोग मिलाउन, नगरपालिकासँग सम्बन्धित अध्ययन, सर्वेक्षण, योजना तथा बजेट सम्बन्धित दस्तावेज, पुस्तिका अध्ययन र विश्लेषणको व्यवस्था गर्न,

आवधिक योजना निर्माणको कार्यशर्तमा सैद्धान्तिक सहमति र योजना निर्माणको सहयोग गर्न तथा परामर्शदातालाई आवश्यक सहयोग गर्नका लागि नगरकार्यपालिकाको बैठकले नगरपालिका प्रमुखको संयोजकत्वमा निर्देशक समितिको गठन भयो ।

१.३.१.२ संयोजन तथा सहजीकरण समिति

निर्देशक समितिको राय सल्लाह र सुझावका आधारमा कार्यशाला गोष्ठीमा सहभागी हुने सहभागीहरूको नामावली तयार गर्न, सहभागीहरूलाई नियन्त्रण गर्न, प्रत्यक वडामा हुने भेलामा उपस्थित हुने व्यक्तिहरूको नामावली तयार पार्न साथै भेलाको उपयुक्त वातावरण तयार गर्न, कार्यशाला गोष्ठी र वडाभेलाको सञ्चालन व्यवस्थापन गर्न, आवश्यक निवारनहरूको सङ्कलनमा सहयोग गर्न साथै योजना तर्जुमा

कार्यशाला तथा भेलाको छलफलबाट प्राप्त भएका निस्कर्ष तथा उपलब्धिहरूलाई अभिलेखीकरण गर्न समेत सहयोग गर्न आवधिक योजना संयोजन तथा सहजीकरण समितिको गठन गरियो ।

१.३.२ अभिमुखीकरण तथा तयारी कार्यशाला

आवधिक योजना तर्जुमा सम्बन्धमा स्थानीय विकासका सरोकारवाला माझ समान बुझाई कायम गर्न २०७९/१०/११ गते नगरपालिकाका प्रमुख, उपप्रमुख, प्रमुख प्रशाशकिया अधिकृत, कार्यपालिका सदस्य, विषयगत शाखाको शाखा प्रमुख साथै अन्य सरोकारवालाहरूको सहभागितामा एक दिवशीय अभिमुखीकरण तथा तयारी कार्य शाला गोष्ठी सम्पन्न गरियो । यस गोष्ठीमा आवधिक विकास योजना भन्ने के हो, आवधिक विकास योजना तर्जुमा किन आवश्यक छ, आवधिक नगरपालिका विकास योजनाको प्राविधिक पक्ष के के हुन, नेपालमा स्थानीय विकासको अवधारणा कसरि अधि बढिरहेको छ, स्थानीय विकासको सुरुवात कसरि गर्न सकिन्छ, आवधिक योजना तयारिका उद्देश्य के के हुन, नगरपालिकाको दिगो विकास योजना भित्र समेटिने विषयगत क्षेत्र र विषय वस्तु के के हुन्, आवधिक योजना तर्जुमा बाट प्राप्त हुने उपलब्धि के के हुन् र योजनको प्राथमिकता कसरि निर्धारण गर्ने, योजना तर्जुमा प्रक्रियामा के के गरिन्छ, आवधिक योजना तर्जुमाका चुनौतिहरू के के छन् साथै विद्यालय चुनौती सम्मानकालागि यस पालिकामा उपलब्ध वर्तमान अवसरहरू के के छन् जस्ता विषय वस्तु समेटेर परामर्शदाताको तर्फ बाट विज्ञले प्रस्तुत गर्न भएको थियो । विज्ञको प्रस्तुति आवधिक योजना तर्जुमाका विषयवस्तु खुला छलफल गरिएको थियो भने छलफल क्रममा प्राप्त उपयुक्त विषय वस्तुलाई अभिलेखीकरण गरी आवधिक योजनाको अंगको रूपमा अधि बढाउने निर्णय भएको थियो । यसै कार्यशाला गोष्ठी योजना तर्जुमाको ढाँचा, प्रकृया तथा जिम्मेवारी सम्बन्धि स्पष्ट परेको थियो भने आवधिक योजन तर्जुमाको कार्ययोजनाको समेत स्वीकृति गरेको थियो ।

१.३.३ नगरपालिका विकासको विद्यालय स्थिति तथा उपलब्धिको समिक्षा

आवधिक योजना तयारीका क्रममा भएका प्रथम अभिमुखीकरण कार्यशाला गोष्ठी वडा वडामा गरिएका वडाभेला, विषयगत समितिमा भएका साथै दिर्घकालिन सोच निर्माण, योजनाको प्राथमिकिकरण समेतका कार्यशाला गोष्ठी र छलफलहरूमा नगरपालिकाले आफ्नो कार्यकालका विगत ७ वर्षमा गरेको निर्णय, तिनको वर्तमान सम्मको उपलब्धि संचालित योजना बाट स्थानीयबासिमा परेको प्रभाव र आगामी दिनमा अवलम्बन गर्नु पर्ने नीति तथा कार्यक्रम समेतका विषयमा समिक्षा गरिएको थियो । विगतमा आवधिक योजना तर्जुमा नभएका कारण बाट वार्षिक योजना तर्जुमा, प्राथमिकता निर्धारण, कार्यान्वयन र उपलब्धि मापनमा देखिएको समस्या साथै त्यसबाट सिकेका उपलब्धि समेतका बारेमा सहभागितामुलक प्रकृया बाट व्यापक छलफल गरिएको थियो । समीक्षाका समयमा प्राप्त सुझावहरूलाई आवधिक योजना निर्माणको अङ्गको रूपमा स्वीकार्दै विगतका उपलब्धिहरू सम्बन्धित विषयगत शिर्षक अन्तर्गत समावेश गरिएको छ ।

१.३.४ वस्तुस्थिति विश्लेषण, वस्तुस्थिति विवरण तयारी एवम् अध्यावधिकरण

(क) तथ्याङ्क सङ्कलन, प्रशोधन र विश्लेषण

आवधिक विकास योजना तर्जुमाकालागि नगरपालिकाको भौगोलिक अवस्था र विषयगत अवस्था झल्कने वस्तुस्थिति विवरण प्रमुख आधार हो । वर्तमानको वस्तुस्थितिको आधारमा मात्र यतार्थ रूपमा आगामी योजना तथा कार्यक्रम निर्धारण गर्न सकिन्छ । तसर्थ यस पालिकाको वस्तुस्थिति विवरण स्थानीय विशिष्टता तथा आवश्यकता अनुरूप प्राथमिक तथा द्वितीय श्रोतबाट सङ्कलन गरिएको छ । प्राथमिक स्रोतको लागि सहभागितामुलका छलफल, नक्साङ्कन तथा जानकार व्यक्ति अन्तरवार्ता, वडा भेला आदि विधिको उपयोग गरिएको थियो भने जनसंख्या, घरपरिवार विवरण, व्यापार व्यवसायको विवरण, यातायात पूर्वाधारको वर्तमान अवस्था वर्तमान आय व्यय, नगरपालिकाले निर्माण गरेको स्थानीय ऐन, नियम कार्यविधि तथा निर्देशिका, शिक्षा, स्वास्थ्य, सामाजिक समावेशीकरण, न्याय सम्पादन, संगठन संरचना विद्यमान जनशक्ति र जिम्मेवारी लगायतका विषयमा संस्थागत सर्भेक्षण, दस्तावेज तथा अभिलेख, प्रकासन अध्ययन जस्ता द्वितीय श्रोत विधिको अवलम्बन गरिएको छ ।

सङ्कलित विवरण तथा तथ्याङ्कको विश्वासनीयता, लैङ्गिक तथा सामाजिक रूपले यसको प्रभाव, आगामी योजना तर्जुमाका समयमा उल्लेखित विवरणले नतिजा प्रतिमा पार्ने प्रभावका विषयमा परामर्शदाताको विज्ञ समुह तथा व्यक्तिले विश्लेषण गरी यिनको सत्य तथ्य केलाएर यस आवधिक योजनाको अभिन्न अङ्गको रूपमा स्वीकारिएको छ ।

(ख) आधार नक्सा (basemap) तयारी

स्वर्गद्वारी नगरपालिकाको समग्र भौगोलिक पाहाड तथा समतल भू-भागमा पर्दछ । आवधिक योजनाको तर्जुमाको लागि भु-धरातलीय स्वरूप, भू-उपयोग र भू-स्वरूपमा परिवर्तनको अवस्था, जोखिन तथा सम्बेदनशील भु-क्षेत्रहरू, आर्थिक तथा सामाजिक र संरचनाको अवस्थिति पूर्वाधार संरचनाको अवस्थिति, बस्ति विकास, प्राकृतिक श्रोत साधनको उपलब्धता र उपयोगको अवस्थाक, जोखिमयुक्त पूर्वाधार र वस्तीहरू लगायतका विषयहरूको विद्यमान अवस्थालाई नक्सामा चित्रण गरी आधार नक्सा तयार गरिएको छ । यहि आधार नक्साको आधारमा नगरपालिकाको वर्तमान अवस्थाको पहिचान गरी भौगोलिक तथा विषयगत क्षेत्रका आधारमा आयोजना तथा कार्यक्रमहरू तर्जुमा गर्न प्रयत्न गरिएको छ । यस आधार नक्सामा सार्वजनिक तथा सामुदायिक स्रोत, पूर्वाधार, सम्पत्ति जस्तै: वनजङ्गल, नदीनाला, पोखरी, बजार, क्षेत्र, सडक बाटो तथा पुल, सार्वजनिक स्थल, भू-उपयोग, औद्योगिक तथा जोखिम सम्बेदनशील क्षेत्रको अवस्थितिलाई सकेसम्म इङ्कित गर्ने प्रयत्न गरिएको छ भने यिनै विवरणको आधारमा

विषयगत क्षेत्रका वस्तुगत क्षेत्रका वस्तुस्थिति विश्लेषण, आयोजना तथा कार्यक्रम स्थानगत अवस्थिति निर्माण र स्थानगत नक्साङ्कन तयार गरिएको छ ।

(ग) वस्तुस्थिति विश्लेषण

विषयगत रूपमा योजना तर्जुमा गर्दा विषयगत वस्तुस्थिति विवरणका माध्यमबाट विषयगत रूपमा विद्यमान सम्भावना तथा अवसर र समस्या तथा चुनौतिको विश्लेषण गरिएको छ । टोल, बस्ति वडा तथा पालिका हुँदै प्रस्ताव भई आएका योजनाहरूका बारेमा क्षेत्रभित्रका उपक्षेत्रको अवस्थाको समेत विश्लेषण गरिएको छ । योजना तर्जुमाको समयमा गरिएको सहभागितामुलक छलफल बाट वर्तमान वस्तुस्थिति विवरणका बारेमा आएका सुझाव र स्थानीय तहको योजना तर्जुमा दिग्दर्शनले दर्शाएका विषयगत अवस्थाका बिचमा तादम्यता रहे नरहेको समेत विश्लेषण गरी कार्यशाला गोष्ठी बाट निस्किएको निष्कर्षको आधारमा विषय क्षेत्र तथा उपक्षेत्रको विद्यमान अवस्था, सम्भावना, समस्या, तथा चुनौती एवं चालनुपर्ने कदमको विवरण निर्धारित ढाँचामा तयार गरी विषयगत योजना शिर्षक अन्तर्गत प्रस्तुत गरिएको छ ।

(घ) वस्तुस्थिति विवरण तयारी तथा अद्यावधिकरण

स्वर्गद्वारी नगरपालिकाले स्वयम् घरपरिवार सर्वेक्षण गरी डिजिटल प्रोफाइल तयार पार्ने प्रयास गरेको भएता पनि यस कार्यले आवधिक योजनामा समावेश गर्ने तरिका यथार्थ विवरणको व्यवस्थापन गर्न सकेको देखिदैन । यस पालिकाको कुल जनसंख्याको हकमा भर्खरै सम्पन्न राष्ट्रिय जनगणनाको प्रारम्भिक प्रतिवेदनलाई आधार विवरणको रूपमा स्वीकार गर्न सकिने भएको छ भने अन्य विवरणका बारेमा वर्तमान जनगणनाको पूर्ण विवरण प्राप्त नहुँदा सम्बन्धित डिजिटल प्रोफाइलमा उपलब्ध साथै आवधिक योजना तयारी सर्वेक्षणबाट प्राप्त विवरणलाई आधार विवरण मानि यस बीचमा भएको वृद्धि प्रक्षेपण गर्नु पर्ने अवस्था छ । यस पालिकाको हकमा संस्थागत सूचना, सहभागीतामुलक नक्साङ्कन विधिबाट सङ्कलित सूचना आधार नक्सा र वस्तुस्थिति विश्लेषणबाट प्राप्त सूचना तथा विवरणको आधारमा विषय क्षेत्रगत रूपमा नगरपालिकाको यथार्थ अवस्था झल्किने गरी वस्तुस्थिति विश्लेषण सहितको वस्तुस्थिति विवरण तयारी गरिएको छ । यस वस्तुस्थिति विवरणले आवधिक योजना तयारीको लागि आवश्यक पर्ने आधार रेखा सूचनालाई समेटेको विश्वास गरिएको छ ।

१.३.५ सोच, लक्ष्य, उद्देश्य, रणनीति तथा प्राथमिकता निर्धारण

वर्तमान अवस्थामा यस पालिकाले विगतमा तयार गरेको सोच, लक्ष्य, उद्देश्य तथा रणनीतिलाई सामान्य हेरफेर गरी स्वर्गद्वारी नगरपालिकालाई आगामी २० वर्षमा कस्तो स्वरूपमा देख्न सकिन्छ भन्ने विषयमा केन्द्रित गरिएको छ । यस पालिकाको दीर्घकालिन सोच, लक्ष्य र उद्देश्य निर्धारण गर्न साथै विद्यमान वस्तुस्थितिको विश्लेषण सहित टोल तथा वडा स्तरबाट प्रस्ताव भई आएका योजनाहरूका बारेमा थप

छलफल गर्न र प्राथमिकताका क्रम र प्रस्तावित आयोजनाको कार्यान्वयन बाट प्राप्त हुने परिमाणात्मक लक्ष्य निर्धारण गर्ने कार्यका लागि २०८०/०९/२८ गते कार्यशाला गोष्ठी सञ्चालन गरिएको थियो । यस कार्यशाला गोष्ठीमा दीर्घकालिन सोचको परिभाषा, यसको आवश्यकता र महत्व साथै यस भित्र समेटिनुपर्ने विषयवस्तुका बारेमा परामर्शदाता संस्थाको तर्फबाट विषय विज्ञले प्रस्तुत गर्नु भएको थियो । यस प्रस्तुति पछि भएको सहभागितामुलक छलफलको निशकर्ष बमोजिम दीर्घकालिन सोच, लक्ष्य र उद्देश्य निर्माण को मस्यौदा तयार गरी कार्यशाला गोष्ठीमा पेश गर्ने जिम्मेवारी साथ नगर प्रमुख पवित्रादेवी महतारा प्रसाइको संयोजकत्वमा ७ सदस्य “दीर्घकालिन सोच लक्ष्य एवं उद्देश्य निर्माण व्यवस्थापन समिति” निर्माण गरियो भने यस समितिलाई आवश्यक सहजीकरण गर्न साथै आवश्यक सल्लाह र सुझाव दिन विज्ञ समुहले भूमिका निर्वाह गरेको थियो । यस समितिले योजना तर्जुमा दिग्दर्शनले निर्धारण गरेको मापदण्डलाई समेत आधारमानि दीर्घकालिन सोच निर्माणका सम्भाव्यता सबै औजार प्रयोग गरी कार्यशाला गोष्ठीको २०८०/०९/१६ र १७ गते समितिका तर्फबाट समितिका सदस्य सचिव तथा प्रमुख प्रशासकीय अधिकृत श्री मोहन पौडेल मस्यौदा प्रस्ताव कार्यशाला गोष्ठी समक्ष पेश गर्नुभयो । यसरी पेश गरेको दीर्घकालिन सोच, दीर्घकालिन सोच निर्माणका आधार, प्राथमिकता साथै आवधिक नगरपालिका विकासको लक्ष्य र उद्देश्य माथि व्यापक छलफल गरी प्रस्तावित मस्यौदामा कार्यशाला गोष्ठीका सहभागीहरूबाट प्राप्त उपयुक्त सुझाव समेत समावेश गरी अन्तिम रूप प्रदान गरियो ।

१.३.६ रणनीति, कार्यनीति तथा परिमाणात्मक लक्ष्य निर्धारण

बि.सं. २०८०/०८/११ गते सम्म सञ्चालित कार्यशाला गोष्ठीको कार्य जिम्मेवारी विषयगत योजना सञ्चालन व्यवस्थापन रणनीति तथा कार्यनीति तयार गर्नु, प्रस्तावित योजनाहरूको प्राथमिकता क्रम र लागत अनुमान तयार गर्नु थियो भने सम्बन्धित विषयगत योजनाहरूको सफल कार्यान्वयन बाट आवधिक योजना अवधिमा प्राप्त हुन सक्ने सम्भावित परिमाणात्मक लक्ष्य निर्धारण गर्नु रहेको थियो । उल्लेखित कार्य सम्पन्न गर्न साथै योजनाको प्राथमिकता गर्नका लागि आर्थिक विकास समिति भौतिक विकास समिति, सामाजिक विकास समिति, वातावरण विकास समिति र संस्थागत विकास समिति गरी ५ वटा विषयगत समिति गठन गरिएको थियो भने सो समितिहरूलाई सम्बन्धित विषयगत क्षेत्रका अपेक्षित प्रतिफल, सूचना तथा क्रियाकलाप, रणनीतिमा कार्यनीति, र परिमाणात्मक लक्ष्य निर्धारण गर्ने कार्य जिम्मेवारी तोकिएको थियो । गठन गरिएको समितिहरूको विवरण अनुसूचीमा उल्लेख गरिएको छ ।

उपरोक्त समितिहरूलाई दिएको जिम्मेवारी बमोजिम सबै विषयगत समितिहरूले आफुलाई प्राप्त जिम्मेवारी सम्पन्न गरी कार्यशाला गोष्ठीमा आ-आफना संक्षिप्त प्रस्तुति गर्नु भयो । समितिहरूका प्रत्येक प्रस्तुति पछि सहभागीहरूबाट सुझाव तथा प्रतिक्रिया माग गरिएको थियो । कार्यशाला गोष्ठीमा उपस्थिति रहनुभएका सहभागीहरूबाट राख्नुभएको उपयुक्त सुझावहरूलाई आ-आफना विषयगत विवरणहरूमा समावेश गर्ने गरी

रणनीति, कार्यनीति तथा परिमाणात्मक लक्ष्य निर्धारण साथै योजनाको प्राथमिकता क्रम र लागत अनुमान तयार गर्ने कार्य सम्पन्न गरियो ।

१.३.७ सभाव्या स्रोतको अनुमानम प्रक्षेपण र क्षेत्रफल बाँडफाँट

सवै प्रकृतिका विकास निर्माणको सफलता प्रथमत विद्यमान तथा प्राप्त हुने आर्थिक, प्रकृति तथा मानवीय स्रोतको उपलब्धताको आधारमा मात्र सम्भव छ । उल्लेखित स्रोत मध्ये योजना तर्जुमा प्रक्रियामा वित्तीय स्रोतको सुनिश्चितता एक अनिवार्य सर्त हो । वित्तीय स्रोतको सुनिश्चितता नभई तर्जुमा गरिएको योजनाको कार्यान्वयन प्रभावकारी हुन र सोबाट अपेक्षित उपलब्धि हासिल हुन सक्दैन । तसर्थ यस पालिकाको आवधिक योजना तर्जुमा गरिरहदा नेपालको संविधान, स्थानीय सरकार सञ्चालन ऐन तथा स्थानीय सरकार बीच व्यवस्थापन ऐनले स्पष्ट गरेको स्थानीय सरकारले हैसियतमा प्राप्त वित्तीय अधिकार र यिनै अधिकार क्षेत्र भित्र रहेर पालिकाले आर्जन गर्न सक्ने आन्तरिक आय, संघीय तथा प्रदेश सरकार बाट प्राप्त हुने राजस्व बाँडफाँड वापतको रकम, आन्तरिक ऋण, गैर सरकारी संघ संस्था लगायत स्वदेश तथा विदेशी विकास साझेदारहरूको सहयोग, स्थानीय उपभोक्ता तथा निजी क्षेत्रको साझेदारी र सहयोग समेतलाई अध्ययन वित्तीय स्रोत साधनको यथार्थ फरक विश्लेषण गरी आय अनुमान प्रक्षेपण गरिएको छ । यस कार्यका लागी नगरपालिकाको वार्षिक योजना तथा बजेट तर्जुमाको लागि गठित स्रोत अनुमान तथा बजेट सिमा निर्धारण समिति, आवधिक योजना तर्जुमा निर्देशक समितिमा, राजस्व परामर्श समितिको भूमिका र सहयोग महत्वपूर्ण रहेको छ भने विगत वर्षहरूमा यस पालिकाले प्राप्त गरेको आन्तरिक तथा वाह्य आय र भावी सम्भावनालाई समेत ध्यान दिइएको छ । आवधिक योजना अवधिको लागि उपलब्ध हुन सक्ने सम्भाव्य स्रोतको प्रक्षेपण गर्दा स्थानीय तह योजना तर्जुमा दिग्दर्शनले गएको मार्गदर्शन बमोजिम देहाय बमोजिमका आधारहरूलाई प्राथमिकता राखिएको छ ।

- क) स्थानीय तहको राजस्व अधिकार क्षेत्रका कर र गैर करका स्रोतबाट सङ्कलन हुने आन्तरिक आय
- ख) राजस्व र रोयल्टी बाँडफाँड बाट प्राप्त हुने रकम,
- ग) साझा अधिकार क्षेत्रका प्रदेश सरकारबाट बाँडफाँड भइ प्राप्त हुने रकम,
- घ) अन्तर सरकारी वित्तीय हस्तान्तरण, सशर्त तथा निशर्त र विशेष अनुदान समेत बाट प्राप्त हुने रकम,
- ङ) आन्तरिक ऋण बाट व्यवस्थापन गरिने रकम
- च) जनसहभागिता,
- छ) अन्तर स्थानीय तहमा हुने सम्भावित साझेदारी
- ज) अन्य अनुदान

यस आवधिक योजनाको लागी उपलब्ध हुने सक्ने सम्भावित स्रोत साधनको उल्लेखित प्रक्षेपणको आधारमा क्षेत्रगत लक्ष्य, उद्देश्य, कार्यन्वयन तथा प्राथमिकता अनुरूप स्रोतको बाँडफाँड गरी लगानी योजना समेत तयार गरिएको छ ।

१.३.८ मानव संसाधनको आवश्यकता पहिचान र प्रक्षेपण

कुनै पनि कार्यालय वा संस्थाको स्थापित लक्ष्य बमोजिमका विकास निर्माण र सेवा प्रवाहलाई सफलतापूर्वक सम्पन्न गर्न मानव संसाधनको उतिनै आवश्यकता पर्दछ जति आर्थिक स्रोतको रहन्छ । यस पालिकाको समष्टिगत लक्ष्य तथा उद्देश्य प्राप्त गर्न निर्धारित रणनीति तथा कार्यनीति अनुसार कार्यन्वयन सञ्चालन कार्यबोर्डको आधारमा यस पालिकाले सङ्गठन व्यवस्थापना सर्वेक्षण, २०८० पारित गरी सङ्गठन संरचना र जनशक्तिको प्रक्षेपण गरिसकेको अवस्था रहेको छ । यस आवधिक योजनाले परिलक्षित गरेका विषयगत तथा क्षेत्रगत विकास योजनाहरूको सफल कार्यान्वयनको लागि उक्त सर्वेक्षण बाट गरिएको प्रक्षेपणलाईनै आधार मानेर अघि बढ्ने व्यवस्था मिलाईएको छ ।

१.३.९ विषय क्षेत्रगत योजना तर्जुमा

स्वर्गद्वारी नगरपालिकाको आवधिक योजना तर्जुमाका लागि अभिमुखीकरण कार्यशाला गोष्ठी सम्पन्न भएपछी योजना पहिचान र छनोटका लागि वडागत भेला, बैठक तथा स्थलगत अवलोकनको कार्यहरू सञ्चालन गरिए । यिनै भेला बैठक र स्थलगत आधारमा स्थानीय आवश्यकता र महत्वका आधारमा विषयगत क्षेत्र बमोजिम सबै वडा बाट योजनाको प्रस्तावित विवरण तयार गरियो । वडाबाट तयार भइ आएका योजना तथा आयोजनाका बारेमा आवश्यक छलफल र निर्णय गर्न वार्षिक योजना तथा बजेट तर्जुमा समितिको लागि गठित विषयगत योजना तर्जुमा समिति तथा सम्बन्धित विषय क्षेत्रका सरोकारवाला समेतको सहभागिता रहेर गरी वि.सं. २०८०/०८/२६ र २७ गते सम्म कार्यशाला गोष्ठी सञ्चालन भयो । यस कार्यशाला गोष्ठीमा अन्य केहि महत्वपूर्ण समितिहरू समेत व्यवस्था गरी सम्बन्धित विषयगत समितिहरूको दायरालाई थप फराकिलो बनाएर वडा बाट प्रस्ताव भइ आएका योजनाको विषयगत क्षेत्रगत रूपमा योजना तर्जुमा गरियो । विषय क्षेत्रगत योजना तर्जुमा गर्दा सम्बन्धित विषयगत क्षेत्रको लक्ष्य, उद्देश्य र प्रमुख कार्यन्वयन तथा आयोजना, अपेक्षित प्रतिफल तथा उपलब्धि र नतिजा खाका समेत तर्जुमा गरिएको छ ।

१.३.१० आवधिक योजनाको दस्तावेजको मस्यौदा तयारी

स्थानीय तहको योजना तर्जुमा दिग्दर्शनले गरेको मागनिर्देश बमोजिम पालिकाको वर्तमान बस्तुस्थिति विवरण साथै स्थानीयबासि, वडा भेलाको उपस्थित सहभागीहरू, पालिकामा बसोबास गर्ने समाजका अगुवाहरू समेत बाट प्राप्त आधार सूचना, योजना तर्जुमाकालागि गरिएको अभिमुखीकरण कार्यशाला गोष्ठी, दिर्घकालिन सोच निर्माण तथा योजनाको प्राथमिकता निर्धारण समेतकालागि गरिएको योजना तर्जुमा कार्यशाला गोष्ठीको नतिजा, विषय क्षेत्रगत योजना तर्जुमा समितिको छलफल र परामर्शबाट प्राप्त निशकर्ष, स्थानीय तहको काम गरिरहेका तथा गरेका योजनाबद्ध, विषयविज्ञ तथा सरोकारवालाको समेत सुझावलाई तर्कबद्ध रूपमा लिपिबद्ध गरी आवधिक योजना दस्तावेजको मस्यौदा तयार गरिएको छ । स्वर्गद्वारी नगरपालिकाको आवधिक योजना दस्तावेज तयार गर्दा संघीय तथा प्रदेश आवधिक योजना, अन्य

गाउँपालिका/नगरपालिकाले तयार गरेको आवधिक तथा वार्षिक योजना, केहि सरोकारवालाका विषय क्षेत्रगत गुरु योजनाको प्रारूपलाई समेत अध्ययन सामाग्रीको रूपमा गरिएको थियो ।

१.३.११ मस्यौदा प्रस्तुति, सुझाव संकलन तथा अन्तिम स्वरूप प्रदान

स्वर्गद्वारी नगरपालिकाको आवधिक नगरपालिका विकास योजनाको मस्यौदा दस्तावेजलाई सुझाव सङ्कलनकालागि यसै पालिकाका प्रमुख, उप-प्रमुख, कार्यपालिकाका सदस्य, विषयगत समितिका पदाधिकार, कार्यपालिका तथा वडा समितिका शाखा प्रमुख तथा कर्मचारीहरु साथै पालिकाले गठन गरेको निर्देशक समितिका पदाधिकारी समेतको सहभागितामा मिति २०८०/०९/१६ र १७ गते आयोजित कार्यशाला गोष्ठीमा परामर्शदाताको तर्फ बाट प्रस्तुत गरिएको थियो । विषय क्षेत्रगत तुपमा प्रस्तुत गरिएको मस्यौदामाथि कार्यशाला गोष्ठीका सहभागीहरुले समग्र योजनाको विषयगत क्षेत्रका बारेमा केहि जिज्ञाशा राख्नु भएको थियो भने केहिले सुझाव प्रस्तुत गर्नुभएको थियो । कार्यशाला गोष्ठीका सहभागीताहरुबाट प्राप्त सुझाव तथा पृष्ठपोषणहरुलाई यस मस्यौदामा समावेश गरी आवधिक योजनाको मस्यौदालाई आवश्यक स्थान र क्षेत्रमा परिमार्जित समेत गरी अन्तिम प्रतिवेदन तयार गरियो ।

१.३.१२ योजना स्वीकृति तथा कार्यान्वयन

माथि उल्लेख गरिएको सवै प्रकृया साथै स्थानीय तहको योजना तर्जुमा दिग्दर्शनले निद्रिष्ट गरेको क्षेत्राधिकार भित्र रही सहभागितामुलक प्रकृयाको माध्यम बाट तयार गरिएको आवधिक योजनको अन्तिम दस्तावेजलाई स्वर्गद्वारी नगरपालिकाको नगर कार्यपालिकाबाट विधायिकी प्रक्रिया पुरा गरी स्वीकृत प्रदान गरिएको छ । यसरी स्वीकृत भएको योजना कार्यान्वयनका लागि प्रकाशन गरी सम्बन्धित महाशाखा/शाखा, वडा कार्यालय, सहयोगी निकाय, गैर सरकारी तथा अन्य स्थानीय संघ/संस्था र सरोकारवालालाई उपलब्ध गराइनेछ भने यस आवधिक योजनालाई वार्षिक बजेट तथा योजनाका माध्यमबाट कार्यान्वयन गरिनेछ ।

आवधिक योजनामा प्रथामिकिकरण गरिएका योजना तथा आयोजनाहरु मध्ये प्राथमिकता P_१ मा परेका योजना तथा आयोजना सम्पन्न भए पछी मात्र प्राथमिकता P_२ र P_३ मा परेका योजनाहरु कार्यान्वयनमा आउने सम्भावना रहन्छ । यसरी P_२ र P_३ मा परेका योजनाहरु विशेषतया योजना बैंकमा राखिने गर्दछ । यस आवधिक योजनामा समावेश भएका प्राथमिकता क्रम बमोजिमका क्रमश विस्तृत आयोजना प्रस्ताव समेत तयार गरिएको छ भने योजना बैंकमा परेका लाई प्रतिक्षा सुचिमा समावेश गर्ने व्यवस्था मिलाइएको छ । आवधिक योजनामा समावेश भएका प्राथमिकता क्रम बमोजिमका योजनाहरुलाई मध्यकालिन खर्च संरचना तयार गरी स्रोत सुनिश्चित गर्न साथै यस आवधीक योजनामा समावेश भएका योजना तथा आयोजनालाई आयोजना बैंक तथा मध्यकालीन खर्च संरचना मार्फत बजेट तथा कार्यक्रममा जोडेर कार्यान्वयन गर्ने व्यवस्था मिलाइएको छ ।

१.३.१३ अनुगमन तथा मुल्याङ्कन

सर्वे प्रकृतिका तथा योजना तथा आयोजनाको सफलता त्यसमा हुने नियमित अनुगमन तथा मुल्याङ्कनमा समेत निर्भर रहने गर्दछ । अनुगमन मुल्याङ्कनले योजना तथा आयोजनालाई अनुशासन भित्र बसेर गुणस्तरीय नतिजा प्राप्ति र समस्या समाधानका विषयमा अग्रभागमा रहेर सहयोग पुर्याउने भए बाट यस आवधिक योजनाको सफल कार्यान्वयनकालागि अनुगमन तथा मुल्याङ्कन प्रकृत्या र विधि समेत समावेश गरी अनुगमन तथा मुल्याङ्कनको आधारमा प्रारूप निर्धारण गरिएको छ ।

परिच्छेद २

नगरपालिकाको विकास विद्यमान स्थिति र उपलब्धि समीक्षा

प्युठान जिल्लामा रहेका स्थानीय तहहरू मध्ये स्वर्गद्वारी नगरपालिका पनि एक हो । यस जिल्लामा दुईवटा नगरपालिकाहरू रहेका छन् जसमध्ये यो कान्छो नगरपालिकाको रूपमा रहेको छ । पहाडी जिल्लामा पर्ने यो नगरपालिका लुम्बिनी प्रदेश अन्तर्गत पर्दछ । नेपाल सरकारको मिति २०७३ फाल्गुण २२ गतेको घोषणा अनुसार साविकका कोचिवाङ्ग, स्वर्गद्वारी खाल, भिग्री, सारी, गोठीवाङ्ग, बेलवास र बर्जिवाङ्ग गाउँ विकास समितिहरूलाई एकिकृत गरी स्वर्गद्वारी नगरपालिका स्थापना भएको हो । भौगोलिक हिसाबले ८२°४५'००" देखि ८२°५७'३०" पूर्वी देशान्तर र २७°५३'३०" देखि २८°०३'००" उत्तरी आक्षांशमा अवस्थित रहेको छ । करिब २२४.७० व.कि.मि. क्षेत्रफल रहेको यस नगरपालिकाको उत्तरमा रोल्पा जिल्ला, पश्चिम तर्फ दाङ र रोल्पा जिल्ला, पूर्वमा प्युठान नगरपालिका, र दक्षिणमा दाङ जिल्ला र माण्डवी गाउँपालिका रहेका छन् । यस स्वर्गद्वारीको अधिकतम तापक्रम ३३.५ डिग्री सेल्सियस, न्युनतम तापक्रम ११.८ डिग्री सेल्सियस रहेको पाइन्छ । राष्ट्रिय जनगणना, २०७८ अनुसार स्वर्गद्वारी नगरपालिकामा ८२१८ घरपरिवार रहेका छन् भने यस नगरपालिकाको जनसंख्या ३२०३७ रहेको छ जस मध्ये पुरुष ४२.४ प्रतिशत (१३५७२ जना) र महिला ५७.६ प्रतिशत (१८४६५) रहेका छन् ।

नगरपालिकाको मध्य भागमा भालुवाङ-रोल्पा सडक रहेको, पर्यटन, कृषि तथा उद्योगको पर्याप्त सम्भावना रहेको, धार्मिक सांस्कृतिक पहिचान बोकेको, प्राकृतिक श्रोत र साधनको प्रचुरता भएको एवं स्थानीय कृषि उत्पादनको बजारीकरण गर्न सकिने आधार भएकोले विकासका लागि पर्याप्त सम्भावना भएको नगरको रूपमा रहेको छ । विगतका नीति, योजना तथा कार्यक्रमको कार्यान्वयनबाट आर्थिक, सामाजिक र भौतिक पूर्वाधार विकासमा केहि उपलब्धिहरू भएका छन् । त्यस्ता उपलब्धिहरूलाई दिगो र संस्थागत गरी दिर्घकालिन सोचका साथ योजना तथा कार्यक्रम बनाउन जरुरी देखिन्छ । विकासको स्वामित्वबोध नहुनु, गैर योजनामा नयाँ ट्रयाक खोल्ने प्रवृत्ति, युवा श्रमशक्तिको विदेश पलायन, कृषिलाई व्यवसायीकरण नगरिनु, लघु, घरेलु तथा साना उद्योग ओझेलमा पर्नु, कृषि पेशालाई गौरवान्वित पेशाको रूपमा स्वीकार नगरिनु, उत्पादन मुलक भूमिको खण्डिकरण, आवास तथा भूमिको वैज्ञानिक ढंगले उपयोग गर्न नसक्नु, प्राकृतिक श्रोत साधनको वैज्ञानिक उपयोग गर्न नसक्नु, शिक्षा र स्वास्थ्यमा पर्याप्त लगानी हुन नसक्नु, नैतिकता र आत्म उत्तरदायित्व कमजोर हुनु जस्ता समस्या तथा चुनौतीहरू हाम्रो सामू विद्यमान छन् ।

२.१.१ भौगोलिक समस्या, राजनीतिक र प्रशासनिक संरचना

भौगोलिक अवस्थिति र अवस्थाका आधारमा, यस पालिकाको सम्पूर्ण भू-भाग पहाडी क्षेत्र मा पर्दछ । राज्यको पुन संरचना संगै गरिएको स्थानीय तहहरूको पुन संरचनामा कुल २२४.७० वर्ग किलोमिटर क्षेत्रफल कायम रहने गरी यस नगरपालिकालाई विकास निर्माण र सेवा प्रवाहमा सकेसम्म सहजता हुने गरी नगरपालिका स्तरीय राजनीतिक तथा प्रशासनिक संरचनाका हिसाबले ९ वटा वडामा विभक्त गरिएको छ ।

२०७९ बैसाख ३० गते सम्पन्न स्थानीय तहको निर्वाचनमा ने.का. ले प्रमुख रा.ज.मो.ले उपप्रमुख र वडाअध्यक्षमा रा.ज.मो., ने.का., ने.क.पा. एमाले, र एउटा वडा मा स्वतन्त्र उमेदवारको प्रतिनिधित्व रहेको छ । नगर कार्यपालिका केन्द्रमा रहेको विभिन्न विषयगत शाखा बाट यस पालिकाले ऐन कानूनको परिधि भित्र रही विकास निर्माण र सेवा प्रवाहको कार्य गरिरहेको छ भने सबै वडा बाट स्थानीय आवश्यकता बमोजिम स्थानीय सरकार सञ्चालन ऐनमा व्यवस्था र नगर कार्यपालिका तथा नगरसभाले पारित गरेका स्थानीय विकास निर्माण र सेवा प्रवाह सँग सम्बन्धित कार्यहरू गर्दै आइरहेका छन् ।

तालिका नं.२.१ वडा विभाजनक वर्तमान अवस्था		
नयाँ वडाहरू	साविकका गा.वि.स.हरू	साविकका वडाहरू
१	कोचीवाङ्ग	१-९
२	स्वर्गद्वारी	१-९
३	भिन्नी	३-९
४	भिन्नी	१,२
	गोठीवाङ्ग	४-६
५	सारी	१-९
६	बेलबास	१-४
७	बेलबास	५-९
८	बर्जीवाङ्ग	१-९
९	गोठीवाङ्ग	१-३, ७-९

चित्र :१ स्वर्गद्वारी नगरपालिकाको भौगोलिक स्वरूप तथा वडा विभाजनको अवस्थिति

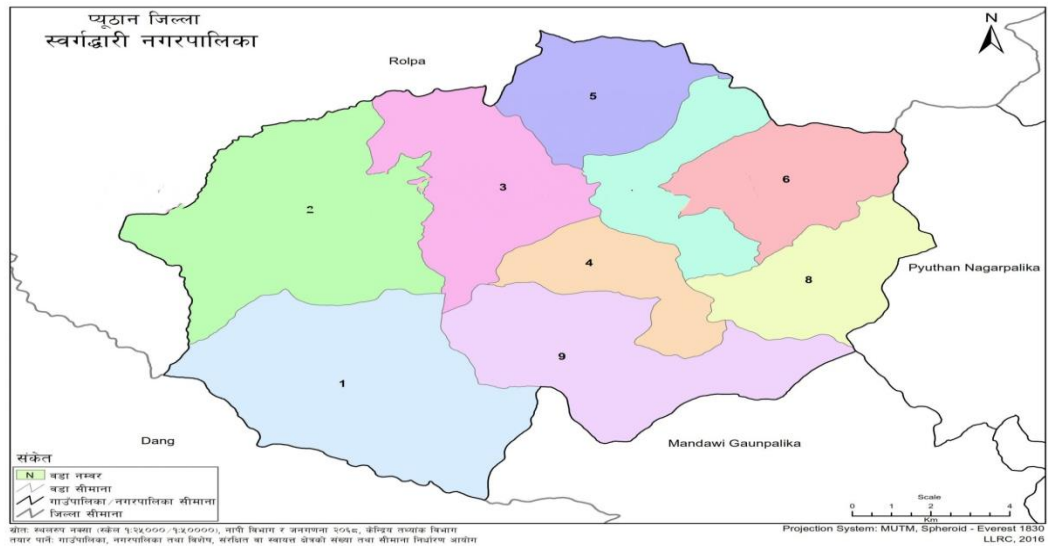

२.१.१.१ भू-उपयोगको वर्तमान अवस्था

तालिका नं.२.२ वर्तमान भू-उपयोग सम्बन्धी विवरण

क्र.सं.	नाम	ओगटेको क्षेत्रफल (व.कि.मी.)	क्षेत्रफल (प्रतिशत)
१	कृषि क्षेत्र	१०	४.४५
२	वन जङ्गल क्षेत्र	१७७	७८.७७
३	झाडी तथा घासपात	३०	१३.३५
४	बस्ति तथा आवश क्षेत्र	४	१.७८
५	नदिनाला	२	०.८९
६	खुल्ला मैदान	१	०.४५
जम्मा		२२४.७	१००

चित्र नं. २.२ वर्तमान भू-उपयोगको अवस्था

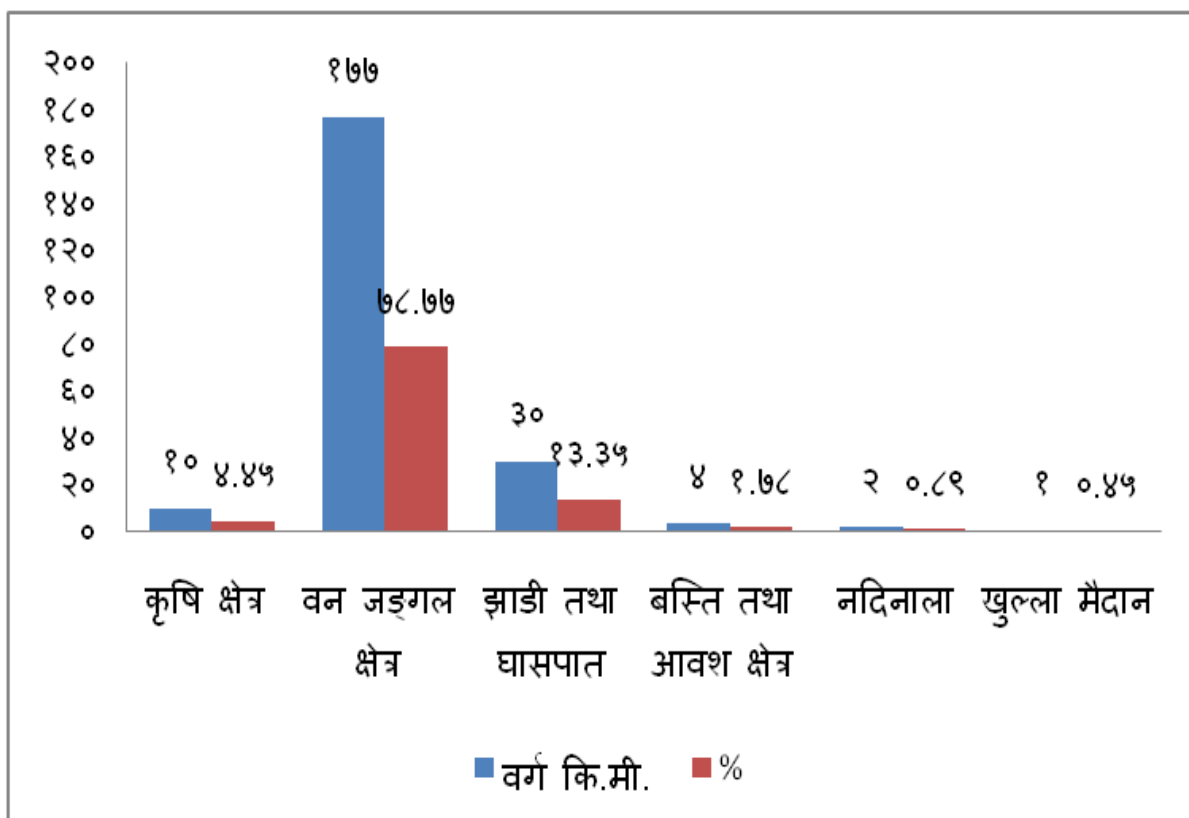

स्रोत: आवधिक योजना सर्वेक्षण, २०८०

चित्र नं.२.३ भू-उपयोगको अवस्था

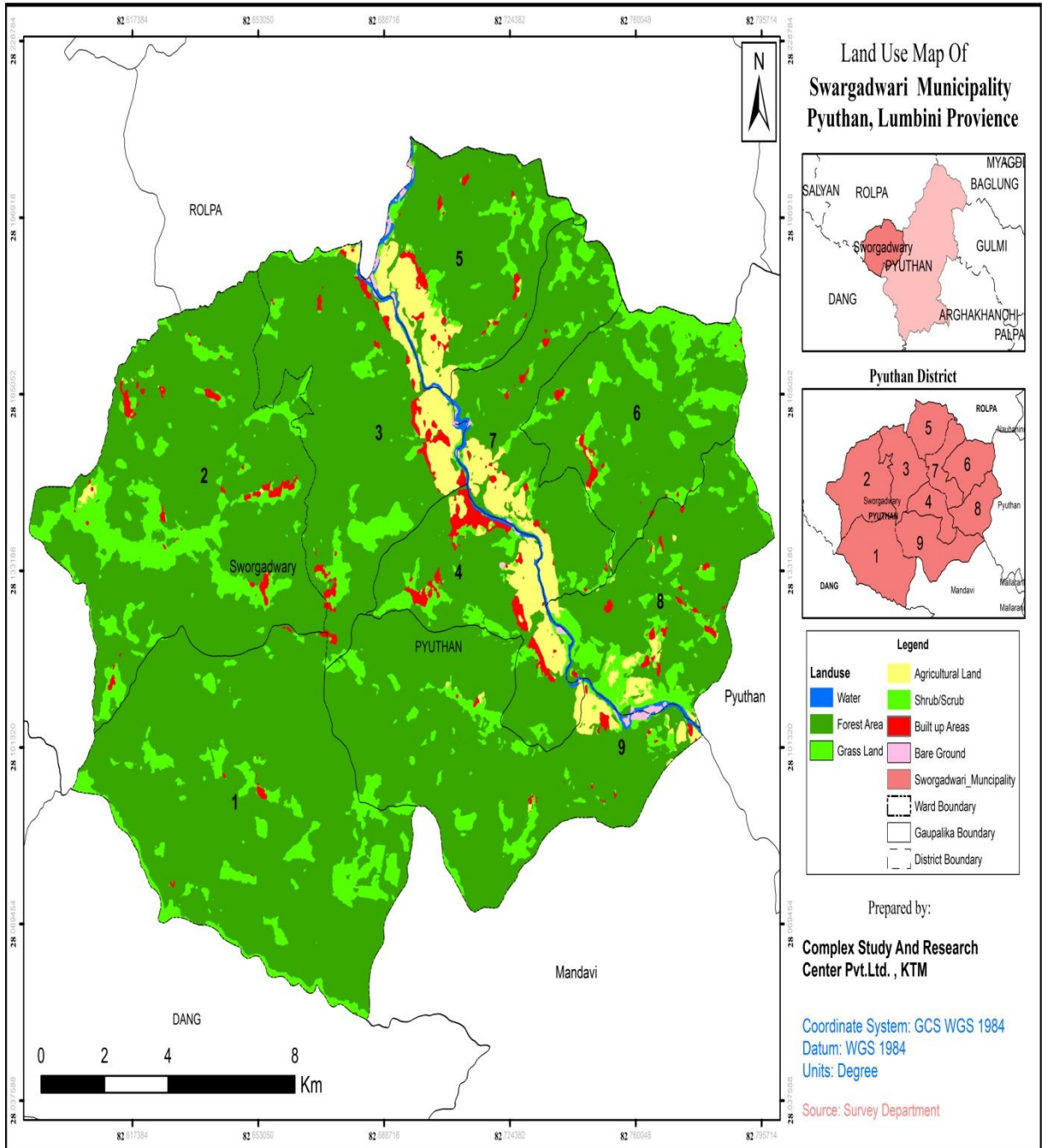

चित्र : २.४ भू-उपयोगको वर्तमान अवस्था

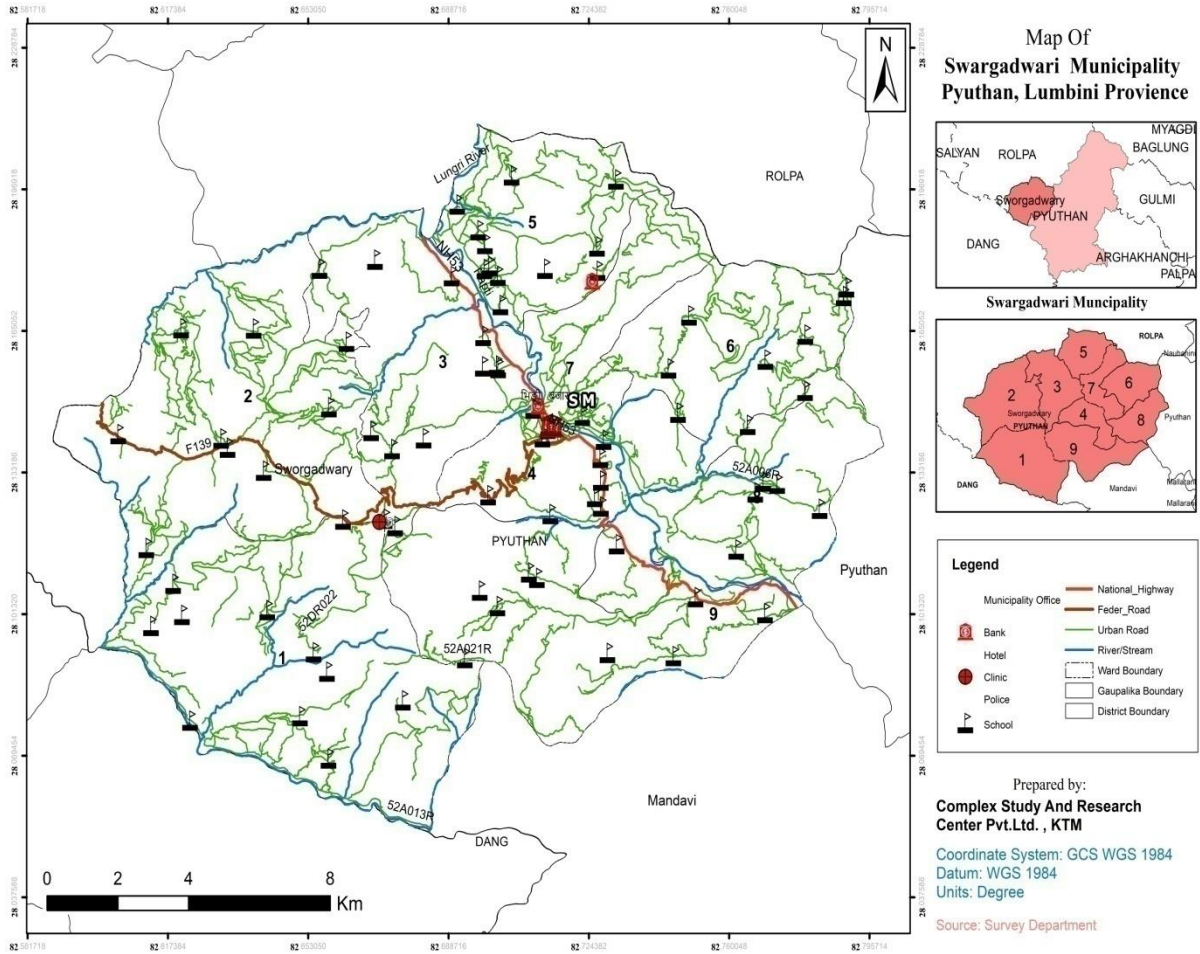

२.१.२ प्राकृतिक तथा सांस्कृतिक सम्पदा

स्वर्गद्वारी नगरपालिका प्राकृतिक तथा सांस्कृतिक सम्पदाको हिसाबले मध्यम स्तरमा रहेको छ । कुनै पनि स्थान वा क्षेत्रको विकासको प्राथमिक जग सम्बन्धित स्थान र क्षेत्रमा उपलब्ध प्राकृतिक तथा सांस्कृतिक सम्पदाहरूमा निर्भर रहने गर्दछ । स्वर्गद्वारी नगरपालिका भित्र ५७ वटा सामुदायिक तथा निजी वन, विभिन्न वडा भएर बग्ने ३० वटा प्रमुख खोला तथा खाल्सी, १६ वटा सांस्कृतिक सम्पदा, १८ वटा पोखरी तथा सिमसार क्षेत्र साथै ३४ वटा पार्क मनोरंजन स्थलको समेत उपस्थिति रहेको छ । यसका अतिरिक्त वनजङ्गलका साथमा पाईने विभिन्न प्रकारका जडिबुटी, चराचुरुङ्गी, बन्धजन्तु यस नगरपालिकाको समृद्धि निर्माणमा सहयोगी सिद्ध रहनेछन् तर यिनीहरूको वास्तविक अवस्था सहितको विवरण सङ्कलन हुन सकेको छैन । यस पालिका भित्र पाईने यस प्रकारका प्राकृतिक तथा सांस्कृतिक सम्पदाहरूलाई यस आवधिक योजना मार्फत सम्बोधन गरी यिनीहरूको दिगो संरक्षण, सम्बर्द्धन विकासको माध्यम बाट आर्थिक तथा प्राकृतिक र सांस्कृतिक समृद्धिको मार्ग पहिचानयुक्त बनाउन सकिने सम्भावना रहेको छ । यस पालिका भित्र उपलब्ध प्राकृतिक सम्पदा र पूर्वाधारहरूको वर्तमान अवस्था सहितको

विवरण तालिका नं. २.३ देखि १.७ मा उल्लेख गरिएको छ भने पर्यटकीय क्षेत्र सँग जोडिएका प्राकृतिक तथा सांस्कृतिक सम्पदाहरूको हकमा सोहि शिर्षक अन्तर्गत समेटिएका छन् ।

तालिका नं. २.३ सामुदायिक तथा निजी वन जङ्गलको विवरण

क्र. सं.	नाम	ठेगाना (स्थान)	वर्तमान अवस्था
१	लामाधारा जोरपोखरी	स्वर्गद्वारी ना.पा. ६	समुदायद्वारा संचालन गरेको अवस्था
२	जिमुरे	स्वर्गद्वारी ना.पा. ६	समुदायद्वारा संचालन गरेको अवस्था
३	ब्राहास्थान	स्वर्गद्वारी ना.पा. ५	समुदायद्वारा संचालन गरेको अवस्था
४	रादनखोला	स्वर्गद्वारी ना.पा. ५	समुदायद्वारा संचालन गरेको अवस्था
५	सरिखोला	स्वर्गद्वारी ना.पा. ७	समुदायद्वारा संचालन गरेको अवस्था
६	गडैपाखो	स्वर्गद्वारी ना.पा. ७	समुदायद्वारा संचालन गरेको अवस्था
७	चौतारिधरा महिला	स्वर्गद्वारी ना.पा. ६	समुदायद्वारा संचालन गरेको अवस्था
८	झुपाकोट आपधारा	स्वर्गद्वारी ना.पा. ६	समुदायद्वारा संचालन गरेको अवस्था
९	मांढ्रेढुंगा	स्वर्गद्वारी ना.पा. ६	समुदायद्वारा संचालन गरेको अवस्था
१०	खारखोला	स्वर्गद्वारी ना.पा. ६	समुदायद्वारा संचालन गरेको अवस्था
११	गरुल्यान भस्मरे	स्वर्गद्वारी ना.पा. ६	समुदायद्वारा संचालन गरेको अवस्था
१२	भार्के	स्वर्गद्वारी ना.पा. २	समुदायद्वारा संचालन गरेको अवस्था
१३	सिद्धथान	स्वर्गद्वारी ना.पा. १	समुदायद्वारा संचालन गरेको अवस्था
१४	जनचेतना	स्वर्गद्वारी ना.पा. १	समुदायद्वारा संचालन गरेको अवस्था
१५	हरियाली	स्वर्गद्वारी ना.पा. १	समुदायद्वारा संचालन गरेको अवस्था

			अवस्था
१६	शान्ति	स्वर्गद्वारी ना.पा. १	समुदायद्वारा संचालन गरेको अवस्था
१७	बराह	स्वर्गद्वारी ना.पा. १	समुदायद्वारा संचालन गरेको अवस्था
१८	लालीगुराँस	स्वर्गद्वारी ना.पा. १	समुदायद्वारा संचालन गरेको अवस्था
१९	सोत्रे	स्वर्गद्वारी ना.पा. ७	समुदायद्वारा संचालन गरेको अवस्था
२०	प्रगतिशील	स्वर्गद्वारी ना.पा. २	समुदायद्वारा संचालन गरेको अवस्था
२१	लाखुरी	स्वर्गद्वारी ना.पा. २	समुदायद्वारा संचालन गरेको अवस्था
२२	ठुलाखर्क	स्वर्गद्वारी ना.पा. २	समुदायद्वारा संचालन गरेको अवस्था
२३	स्वर्गद्वारी	स्वर्गद्वारी ना.पा. २	समुदायद्वारा संचालन गरेको अवस्था
२४	दमारडाँडा महिला	स्वर्गद्वारी ना.पा. ९	समुदायद्वारा संचालन गरेको अवस्था
२५	जनकल्याण चिसापानी	स्वर्गद्वारी ना.पा. ९	समुदायद्वारा संचालन गरेको अवस्था
२६	गोगनखोला	स्वर्गद्वारी ना.पा. ९	समुदायद्वारा संचालन गरेको अवस्था
२७	सेती पोखरी	स्वर्गद्वारी ना.पा. ९	समुदायद्वारा संचालन गरेको अवस्था
२८	गेलभिर रामपुर	स्वर्गद्वारी ना.पा. ९	समुदायद्वारा संचालन गरेको अवस्था
२९	धौलागिरी	स्वर्गद्वारी ना.पा. २	समुदायद्वारा संचालन गरेको अवस्था
३०	कालिका	स्वर्गद्वारी ना.पा. २	समुदायद्वारा संचालन गरेको अवस्था
३१	हरियाली	स्वर्गद्वारी ना.पा. २	समुदायद्वारा संचालन गरेको अवस्था
३२	झुलभिर	स्वर्गद्वारी ना.पा. २	समुदायद्वारा संचालन गरेको अवस्था

			अवस्था
३३	बाझिपुर महिला	स्वर्गद्वारी ना.पा. ४	समुदायद्वारा संचालन गरेको अवस्था
३४	रामपुर भेडिखोर	स्वर्गद्वारी ना.पा. ४	समुदायद्वारा संचालन गरेको अवस्था
३५	आँपखोला	स्वर्गद्वारी ना.पा. ४	समुदायद्वारा संचालन गरेको अवस्था
३६	वृन्दामहिला	स्वर्गद्वारी ना.पा. ४	समुदायद्वारा संचालन गरेको अवस्था
३७	कामिटाकुरा महिला	स्वर्गद्वारी ना.पा. ९	समुदायद्वारा संचालन गरेको अवस्था
३८	पाखापानी	स्वर्गद्वारी ना.पा. ९	समुदायद्वारा संचालन गरेको अवस्था
३९	जयपानि	स्वर्गद्वारी ना.पा. ९	समुदायद्वारा संचालन गरेको अवस्था
४०	टाकुरा	स्वर्गद्वारी ना.पा. ३	समुदायद्वारा संचालन गरेको अवस्था
४१	च्युरीपाटा	स्वर्गद्वारी ना.पा. ३	समुदायद्वारा संचालन गरेको अवस्था
४२	पोखरीपाटा	स्वर्गद्वारी ना.पा. ३	समुदायद्वारा संचालन गरेको अवस्था
४३	करमधारा	स्वर्गद्वारी ना.पा. ३	समुदायद्वारा संचालन गरेको अवस्था
४४	सिदेनी पाखा	स्वर्गद्वारी ना.पा. ३	समुदायद्वारा संचालन गरेको अवस्था
४५	छेडापोखरी	स्वर्गद्वारी ना.पा. ३	समुदायद्वारा संचालन गरेको अवस्था
४६	वर्तनमाला रानी	स्वर्गद्वारी ना.पा. ३	समुदायद्वारा संचालन गरेको अवस्था
४७	चुत्रेनीपाटा महिला	स्वर्गद्वारी ना.पा. ७	समुदायद्वारा संचालन गरेको अवस्था
४८	रानीटार	स्वर्गद्वारी ना.पा. ७	समुदायद्वारा संचालन गरेको अवस्था
४९	कुवाखोला महिला	स्वर्गद्वारी ना.पा. ३	समुदायद्वारा संचालन गरेको अवस्था

			अवस्था
५०	डोर्णनखोला महिला	स्वर्गद्वारी ना.पा. ३	समुदायद्वारा संचालन गरेको अवस्था
५१	अयरघारी	स्वर्गद्वारी ना.पा. ३	समुदायद्वारा संचालन गरेको अवस्था
५२	रिपा	स्वर्गद्वारी ना.पा. ८	समुदायद्वारा संचालन गरेको अवस्था
५३	हरियाली	स्वर्गद्वारी ना.पा. ८	समुदायद्वारा संचालन गरेको अवस्था
५४	पखेरा	स्वर्गद्वारी ना.पा. ८	समुदायद्वारा संचालन गरेको अवस्था
५५	बजेनी	स्वर्गद्वारी ना.पा. ८	समुदायद्वारा संचालन गरेको अवस्था
५६	झात्रिखोला	स्वर्गद्वारी ना.पा. ८	समुदायद्वारा संचालन गरेको अवस्था
५७	दिलायो	स्वर्गद्वारी ना.पा. ८	समुदायद्वारा संचालन गरेको अवस्था

श्रोत: आवधिक योजना सर्वेक्षण, २०८०

तालिका नं. २.४ खोला तथा खोल्सिको विवरण

क्र. सं.	नाम	वडा नं.	कैफियत
१	कोचिवाङ नियालेनी	वडा नं. १	सम्बन्धित खोलाहरू अन्य वडालाई समेत छोएर बग्ने गरेका
२	नियालिनी	वडा नं. १	
३	धाप्सा	वडा नं. १	
४	तिरमिरे सम्लाबोट	वडा नं. १	
५	मारी खोला	वडा नं. ३	
६	जारी खोला	वडा नं. ३	
७	धनवाङ्ग खोला	वडा नं. ३	
८	पधेरी खोला	वडा नं. ३	
९	शोख खोला	वडा नं. ४	
१०	आप खोला	वडा नं. ४	
११	दमार चौर	वडा नं. ४	
१२	मणि पोखरी	वडा नं. ४	

१३	भालु खोला	वडा नं.५	सम्बन्धित खोलाहरू अन्य वडालाई समेत छोएर बग्ने गरेका
१४	घडेरी खोला	वडा नं.५	
१५	पानिचार खोला	वडा नं.५	
१६	मूल खोला	वडा नं.५	
१७	प्यहोरे खोला/मूल	वडा नं.५	
१८	सुनछहरी झरना	वडा नं.५	
१९	सात मुले	वडा नं.८	
२०	नेवारे	वडा नं.८	
२१	दवल खोला	वडा नं.८	
२२	झाक्री खोला	वडा नं.८	
२३	कुग्री खोला	वडा नं.८	
२४	कागपाती खोला	वडा नं.९	
२५	घन्टी खोला	वडा नं.९	
२६	हिरड खोला	वडा नं.९	
२७	गोबन खोला	वडा नं.९	
२८	घप खोला	वडा नं.९	
२९	कोबाड खोला	वडा नं.९	
३०	जयपानी खोला	वडा नं.९	

श्रोत : आवधिक योजना सर्वेक्षण, २०८०

तालिका नं. २.५ मठ मन्दिर तथा सांस्कृतिक महत्वका स्थल तथा स्थानहरू

क्र. सं.	नाम	ठेगाना (स्थान)	वर्तमान अवस्था
१	शिव मन्दिर	वडा नं. १	
२	सल्लावोट चर्च	वडा नं. १	
३	स्वर्गद्वारी मन्दिर	वडा नं २	
४	नस चर्च	वडा नं २	
५	शिवालय मन्दिर कुटी	वडा नं ३	
६	बराह थान	वडा नं. ४	
७	जिमुरपाटा शिव मन्दिर	वडा नं. ४	
८	भुमे थान	गोठिवाङ्ग	
९	शिव मन्दिर	वडा नं. ४ भिडी	
१०	कालिका मन्दिर	गोठिवाङ्ग	
११	सारीकोट मन्दिर	वडा नं. ५	

१२	कोटघर मन्दिर	वडा नं. ५	
१३	शिद्धबाबामन्दीर	वडा नं. ६	
१४	शिधनाथ	वडा नं. ६	
१५	कोटघर	वडा नं. ६	
१६	झुपाकोट	वडा नं. ६	
१७	मानसिग कोट	वडा नं. ६	
१८	देउराली होमस्टे	वडा नं. ६	
१९	लिस्ने सहिद स्मारक	वडा नं. ६	
२०	तापा पोखरा चौर सिव मन्दिर	वडा नं. ७	
२१	तापा रातामाटा सिव मन्दिर	वडा नं. ७	
२२	तापाकोक पखेरा खेत सिव मन्दिर	वडा नं. ७	
२३	बर्जिवाङ्ग कोटघर मन्दिर	वडा नं ८	
२४	पौवा बर्जिवाङ्ग नेटा पुरातात्विक महत्व	वडा नं ८	
२५	झाक्रीथान मन्दिर (पुरानो शान्तिपिठ)	वडा नं ८	
२६	बहा मन्दिर	वडा नं ८	
२७	खत्री कुम मन्दिर	वडा नं ८	
२८	कोट शिव मन्दिर	वडा नं ८	
२९	खैरेनी बहा थान	वडा नं ८	
३०	दहचौर ताल बराह स्थान	वडा नं ८	
३१	शान्ति पार्क पंचायाङ्ग देवको मन्दिर	वडा नं ८	
३२	नाम्री कोट कोटघर (दशैं पुजा —मेला लाग्ने)	वडा नं. ९	
३३	प्रभु पाइला		
३४	जुडापाटा ढाड चर्च	वडा नं. ९	

श्रोत: आवधिक योजना सर्वेक्षण, २०८०

तालिका नं. २.६ पोखरी तथा सिमसार क्षेत्र

क्र.सं.	नाम	ठेगाना (स्थान)	वर्तमान अवस्था
१	बाहबिसे सिचाइ पोखरी	वडा नं. १	स्तरोउन्नति
२	बोडेडाडा रिचार्ज पोखरी	वडा नं. १	स्तरोउन्नति
३	शुलि रिचार्ज पोखरी निर्माण	वडा नं. २	स्तरोउन्नति
४	गिद्वबस्ने पोखरी निर्माण	वडा नं. २	स्तरोउन्नति
५	वान्देशल्ला पोखरी निर्माण	वडा नं. २	स्तरोउन्नति
६	लेख बस्ति पोखरी निर्माण	वडा नं. २	स्तरोउन्नति
७	गवटे पोखरा पोखरी निर्माण	वडा नं. २	स्तरोउन्नति
८	दोबाटो पोखरा पोखरी निर्माण	वडा नं. २	स्तरोउन्नति
९	पुसघर गिमाटा पोखरी निर्माण	वडा नं. २	स्तरोउन्नति
१०	जोगीमारा सुइहात्रे पोखरी निर्माण	वडा नं. २	स्तरोउन्नति
११	गाइखर्क पोखरी निर्माण	वडा नं. २	स्तरोउन्नति
१२	सिम पोखरी निर्माण	वडा नं. २	स्तरोउन्नति
१३	सामु पोखरा	वडा नं. २	स्तरोउन्नति
१४	पुसधारा जोगीमारा	वडा नं. २	स्तरोउन्नति
१५	मालारानी रिचार्ज पोखरी	वडा नं. २	स्तरोउन्नति
१६	मालारानी लेख रिचार्ज पोखरी	वडा नं. ३	स्तरोउन्नति
१७	मणि पोखरी	वडा नं. ४	स्तरोउन्नति
१८	गाइ खेर्ने पोखरी	वडा नं. ४	स्तरोउन्नति
१९	झाक्री थान	वडा नं. ४	स्तरोउन्नति
२०	रानी पोखरी	वडा नं. ४	स्तरोउन्नति
२१	झालेखोला पोखरी	वडा नं. ४	स्तरोउन्नति
२२	फुर्से टाकुरा पोखरी	वडा नं. ४	स्तरोउन्नति
२३	वास पोखरी	वडा नं. ४	स्तरोउन्नति
२४	वेलवास टाकुरा सिचाइ पोखरी	वडा नं. ६	स्तरोउन्नति
२५	कोटघर सिचाइ पोखरी	वडा नं. ६	स्तरोउन्नति
२६	झुपाकोट सिचाइ पोखरी	वडा नं. ६	स्तरोउन्नति
२७	निड्ला सिचाइ पोखरी	वडा नं. ६	स्तरोउन्नति
२८	पोखर डाडा सिचाइ पोखरी	वडा नं. ६	स्तरोउन्नति
२९	धरमपा छेडापोखरा रिचार्ज पोखरी	वडा नं. ९	स्तरोउन्नति
३०	जुडेलेक रिचार्ज पोखरी	वडा नं. ९	स्तरोउन्नति

श्रोत : आवधिक योजना सर्वेक्षण, २०८०

तालिका नं. २.७ पार्क तथा मनोरंजनका क्षेत्र

क्र.सं.	नाम	ठेगाना (स्थान)	वर्तमान अवस्था
१	पिपलभेद, पन्चमी मेला परम्परागत भैलो लागने ठाउँ	वडा नं. १	
२	रुम डाँडा पर्यटकीय क्षेत्र	वडा नं. १	
३	बोडे पोखरी पर्यटकीय क्षेत्र	वडा नं. १	
४	टोपगारे डाँडा (भ्यु टावर/पार्क/पिकनिक स्पोर्ट)	वडा नं. २	
५	कालिका जङ्गलमा हरित पार्क	वडा नं. २	
६	भ्यु टावर	वडा नं. २	
७	धरमपानि होलेरी दाङ्ग पर्यटन मार्ग	वडा नं. २	
८	मगर होमस्टे, धनवाङ्ग	वडा नं. २	
९	चिल्ड्रेन पार्क भालुवाङ्ग खोला	वडा नं. २	
१०	ट्रिस्यब्लोकन क्षेत्र	वडा नं. ३	
११	पौवापाटा	वडा नं. ३	
१२	भिग्री चिल्ड्रेन पार्क	वडा नं. ३	
१३	भिग्रीकोट	वडा नं. ४	
१४	जिमुर् पाटा नमुना पार्क	वडा नं. ४	
१५	तल्ला फाँट जरुवा टोल देखी रानिवन सम्म सिडी निर्माण तथा दमारचौरमा खुल्ला जिम खाना संचालन	वडा नं. ४	
१६	ICT पार्क भिग्री	वडा नं. ४	
१७	गोठीवाङ्ग कोटघर	वडा नं. ४	
१८	भू-बनोट सारी	वडा नं. ५	
१९	साउने पानी दृश्यावलोकन (प्रभु महाराज बसेको ठाउँ)	वडा नं. ५	
२०	दमार फुलवारी पार्क	वडा नं. ५	
२१	कोट घर सारी	वडा नं. ५	
२२	सुन छहरि झरना	वडा नं. ५	
२३	रानी पोखरी मैटार	वडा नं. ५	
२४	सरोजा पिकनिक स्पोर्ट	वडा नं. ५	

२५	साउनेपानी भ्यु टावर	वडा नं. ५ (तिमिले)	
२६	एकिकृत पर्यटन प्रबर्द्धन (शिद्धथान- कोटघर- झुपाकोट पिकनिक स्पोर्ट तथा पर्यापर्यटन क्षेत्र)	वडा नं. ६	
२७	धनचौर पोखरी डाँडा मनोरञ्जन केन्द्र	वडा नं. ६	
२८	मानसिग कोट (दृयावलोकन)	वडा नं. ६	
२९	लिस्ने सहिद स्मारक	वडा नं. ६	
३०	देउराली होमस्टे (क्षेत्री समुदाय)	वडा नं. ६	
	बेलीब्रिज मेला लाग्ने लाग्ने ठाउँ	वडा नं. ७	
३१	पार्क तथा पिकनिक स्पोर्ट	वडा नं. ७ (रातामाटा)	
३२	चालनेटार एरपोर्ट पार्क	वडा नं. ८	
३३	शान्ती पार्क	वडा नं. ८	
३४	जोगीथुम भ्युटावर	वडा नं. ८ (डाँडा गाउँ)	
३५	खैरेनी बहुउद्देशिय जलासय निर्माण	वडा नं. ९	
३६	घण्टीखोला केवलकार निर्माण	वडा नं. ९	
३७	चुका नाम्रिकोट मन्दिर सम्म पैदल श्रेणी निर्माण	वडा नं. ९	
३८	घोरखन्ने, जुकेना,कालिपोखरी, धरम्पा होमस्टे निर्माण	वडा नं. ९	
३९	दिवाड दमार डाँडा पार्क र पिकनिक स्पोर्ट .ब्यारेक पार्क ।	वडा नं. ९ (आर्मी क्याम्प निर)	
४०	सिम्ले सुकसुके सिलापार्क	वडा नं. ९	
४१	धरमपा लिखाकोट कालि पोखरी पर्या पर्यटकीय क्षेत्र	वडा नं . ९	

श्रोत : आवधिक योजना सर्वेक्षण, २०८०

२.१.३ जनसांख्यिक अवस्था

स्वर्गद्वारी नगरपालिकाको पछिल्लो संरचना बमोजिम वि.सं. २०७८ सालको विवरणका आधारमा केन्द्रित तथ्याङ्क विभागले प्युठान जिल्लाको स्थानीय तहहरूको वस्तुगत विवरण, २०७८ का आधारमा यस नगरपालिकामा कुल ३२०३७ जनसंख्या रहेको छ । घरधुरीमा बस्ने करिब ३१०७६ पुगेको देखिन्छ । यो संख्या २०७८ सालको तुलनामा ज्यादै कम वृद्धिको अवस्थामा रहेको देखिन्छ ।

स्वर्गद्वारी नगरपालिका, प्रथम आवधिक नगर विकास योजना, २०८०/८१ / २५

केन्द्रित तथ्याङ्क विभागले २०७८ सालमा गरेको राष्ट्रिय जनगणनाको प्रारम्भिक प्रतिवेदनका आधारमा यस पालिकामा घरपरिवार संख्या ८२१८ पुगेको छ भने १३५७२ पुरुष र १८४६५ महिला समेत कुल जनसंख्या मध्ये ०.११ प्रतिशत साथै प्रदेशको कुल मध्ये ०.६३ प्रतिशत साथै जिल्लाको कुल जनसंख्याको १३.८ प्रतिशत यसै पालिकामा बसोबास गर्ने गरेको अवस्था छ । केन्द्रीय तथ्याङ्क विभागकै वर्तमान विवरणका आधारमा यस पालिकाको जनसंख्या वृद्धि दर ३.९३ प्रतिशत रहेको छ भने जनघनत्व करिब १४३ प्रति वर्ग किमी पुगेको अवस्था छ । राष्ट्रिय जनगणनाको पछिल्लो प्रारम्भिक प्रतिवेदनका आधारमा प्रदेश नं. ५ शहरी क्षेत्रमा ६२.३२ प्रतिशत मानिसहरूको बसोबास रहेको छ भने ग्रामिण क्षेत्रमा ३७.६८ प्रतिशतको रहेको छ ।

तालिका नं.२.८ प्रदेश, जिल्ला र नगरपालिकाको तुलनात्मक जनसंख्या विवरण

	घरधुरी	घरपरिवार	कुल जनसंख्या	महिला	पुरुष	लैङ्गिक अनुपात	वार्षिक वृद्धि दर	औसत् परिवार संख्या	जनघनत्व
लुम्बिनी प्रदेश	१०३६३१ १	११४१९०२	५१२२०७८	२६६७६७०	२४५८४०८	९२.०१	१.२४	४.४९	२३०
प्यूठान जिल्ला	५४००२	५६२०३	२३२०१९	१२७८८७	१०४१३२	८१.४३	०.१६	४.१३	१७७
स्वर्गद्वारी न. पा.	७९६८	८२१८	३२०३७	१८४६५	१३५७२	७३.५०		३.९०	१४३

श्रोत: नेपाल सरकार, राष्ट्रिय योजना आयोग, तथ्याङ्क विभाग, २०७८

चित्र नं.२.६ गणना वर्षका आधारमा घरपरिवार तथा जनसंख्या विवरण

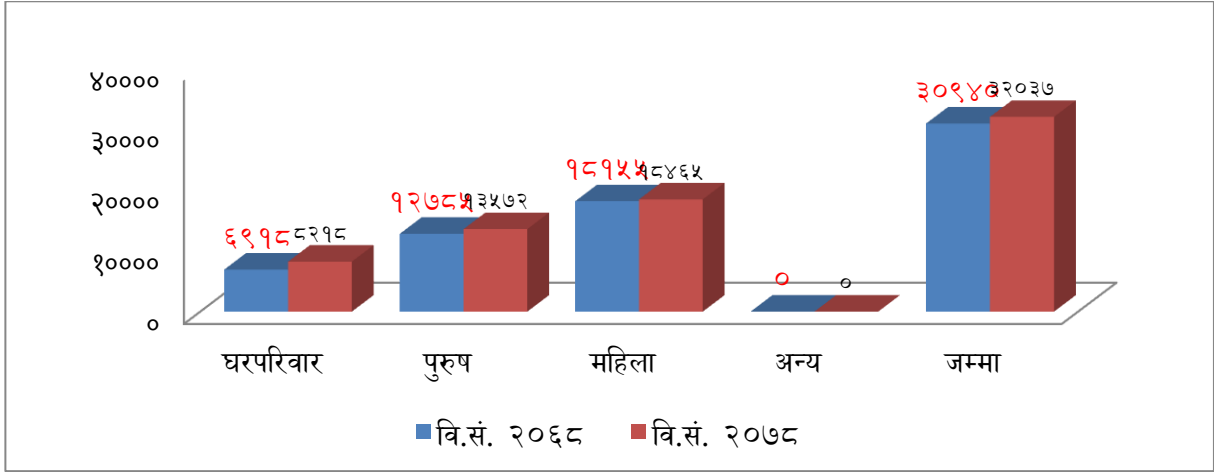

तालिका नं. २.९ गणना वर्षको आधारमा घरपरिवार तथा जनसंख्या

गणना वर्षको आधारमा	घर परिवार तथा जनसंख्या				
	घरपरिवार	पुरुष	महिला	अन्य	जम्मा
वि.सं. २०६८	६९९८	१२७८५	१८१५५	०	३०९४०
वि.सं. २०७८	८२९८	१३५७२	१८४६५	०	३२०३७

श्रोत: राष्ट्रिय जनगणना, २०७८

तालिका नं.२.१० नगरपालिकाको जनसंख्याको तुलनात्मक विवरण

वडा नं.	घरपरिवारको संख्या	जनसंख्या			औसत् परिवार संख्या	लैङ्गिक अनुपात
		जम्मा	पुरुष	महिला		
१	६८६	३२५५	१४९६	१७५९	४.७४	८५.०५
२	११९१	४७१५	२०४७	२६६८	३.९६	७६.७२
३	१०६९	४०८५	१७५७	२३२८	३.८२	७५.४७
४	१०२६	३९१३	१६९७	२२१६	३.८१	७६.५८
५	१०२३	३८३०	१५५८	२२७२	३.७४	६८.५७
६	७३९	२८९५	१२३९	१६५६	३.९२	७४.८२
७	८४३	३०३४	११९६	१८३८	३.६०	६५.०७
८	६६१	२४७०	१०५०	१४२०	३.७४	७३.९४
९	९८०	३८४०	१५३२	२३०८	३.९२	६६.३८
जम्मा	८२९८	३२०३७	१३५७२	१८४६५	३.९०	७३.५०

श्रोत: राष्ट्रिय जनगणना, वि.सं.२०७८

२.१.३.१ जातजातिका आधारमा जनसंख्या

४ जात ३६ वर्णको फूलबारीको रूपमा परिचित र स्थापित नेपालको मध्य पश्चिमी भागमा अवस्थित स्वर्गद्वारी नगरपालिकामा समेत विभिन्न जात जातिहरूको बसोबास रहदै आएको छ । स्वर्गद्वारी नगरपालिकाले गरेको घरपरिवार सर्वेक्षण, सन् २०२० का आधारमा पहाडे बाहुन क्षेत्रीको बसोबास रहेको घर परिवार संख्या सबै भन्दा धेरै छ भने दोस्रोमा पहाडे जनजातिको संख्या छ । विभिन्न जातजातिहरू विभिन्न समयमा बसाइसराई गरी प्युठान जिल्लामा आएरहेका छन् । यो नगरपालिकामा पर्ने यसले गर्दा यो नगरपालिका सामाजिक विविधताले अझ उन्मुख हुदै गएको अवस्था छ । यो नगरपालिकाको गौरवपनि हो । नगरपालिकामा जातिगत विविधता भएपनि सामाजिक सदभाव कायम गर्दै अगाडि बढेको छ ।

तालिका नं. २.११ जातजातिको आधारमा घरपरिवारको विवरण

क्र.सं.	जातजातिको नाम	जनसंख्या		जम्मा जनसंख्या
		महिला	पुरुष	
१	क्षेत्री	४१८६	३०१२	७१९८
२	पहाडी बाहुन	२२५१	१७६७	४०१८
३	मगर	७१०७	५३९४	१२५०१
४	थारु	३२	५०	८२
५	तामाङ्ग	१०	३	१३
६	नेवार	१९९	१८९	३८८
७	विश्वकर्मा	२५७१	१७७८	४३४९
८	मुसलमान	३४	२१	५५
९	गुरुङ्ग	१०७	७६	१८३
१०	परियार	५७०	३५७	९२७
११	ठकुरी	८०	५९	१३९
१२	मिजार	८६५	५२४	१३८९
१३	सन्यासी/दसनमी	१५६	१४०	२९६
१४	कठ बनिया	१२	९	२१
१५	घर्ति/भुजेल	६८	३८	१०६
१६	माझी	७	७	१४
१७	सुनुवार	१३२	९२	२२४
१८	गैने	२४	१७	४१
१९	अन्य	५०	३१	८१
२०	विदेशी	४	८	१२
जम्मा		१८४६५	१३५७२	३२०३७

श्रोत: राष्ट्रिय जनगणना २०७८

२.२ आर्थिक विकासको अवस्था

अर्थतन्त्रको विकास र विस्तारले समृद्धि प्राप्तिको गन्तव्य निर्धारण गर्दछ । स्वर्गद्वारी नगरपालिकाको कुल २२४.७ वर्ग कि.मी. क्षेत्रफल मध्ये १० वर्ग कि.मी. भन्नाले कुल भू-भागको ४.४५ प्रतिशत क्षेत्रफल कृषि कार्यकालागि प्रयोग भईरहेको छ भने १.७८ प्रतिशत क्षेत्रफल मात्र संरचनागत निर्माणमा उपयोग भएको पाइन्छ । यस पालिकाको धेरैजसो भौगोलिक बनावटमा वनजङ्गल र झाडीहरू रहेको छ, उर्वर भूमि कम हुनुका कारण कृषि कार्यकालागि त्यति उपयुक्त नरहेकोले यहाँका बासिन्दा हरू पर्यटन व्यवसायमा बढी ध्यान दिनु पर्ने छ । यहाँको भौगोलिक बनावट समतल नभएकोले शिक्षा स्वास्थ्य, रोजगारी र दैनिक सुबिधाको खोजीमा बसाई सरि आउने क्रम तिब्र गतिमा कम भएका कारण कृषि योग्य जमिन आवास तथा व्यापारिक क्षेत्रमा ध्यान दिनु पर्ने जरुरि छ । पछिल्लो समय तिब्र गतिमा बढिरहेको जनसंख्या, उद्योग, व्यापार तथा व्यवसाय साथै उर्वर माटो नभएका कारण पर्यटन व्यवसायलाई आर्थिक विकासको प्रमुख आधार र पशुपन्छी पालन, माछापालन, कृषिक्षेत्रको विकासलाई सहयोगी आधारको रूपमा स्थापित केन्द्र हो । यस पालिका आर्थिक विकासका प्रमुख र सहयोगी साधनको रूपमा देहाय बमोजिमको वर्तमान अवस्था रहेको छ ।

२.२.१ कृषि तथा खाद्य सुरक्षा

संघीयताको कार्यान्वयन संगै नगरपालिकाले स्थानीय सरकारको रूपमा कार्यक्रम गरेपछिका विगत ७ वर्षमा आर्थिक समृद्धिको मार्ग प्रसस्त गर्ने कार्यमा नगरपालिका क्रियाशील रहेको छ । कृषिको व्यवसायिककरणको माध्यम बाट खाद्यान्नमा आत्म निर्भर हुने तथा निकासी योग्य उत्पादनलाई प्राथमिकताका साथ कृषक सँग नगरपालिकाका अवधारणका साथ आफ्ना नीति कार्यक्रम अवलम्बन गरेपछि यस क्षेत्रको विकास र उत्पादनमा गुणात्मक सुधार हुँदै गएको छ । हालसम्म पशुपन्छी तथा कृषि विकास शाखामा १३८ वटा कृषक समूहहरू, ५ गाई भैंसी फर्महरू, ११० बाखा फर्महरू, ३४ कुखुरा फर्महरू १२ बंगुर फर्महरू, ३५ वटा तरकारी तथा फलफुल फर्म र ३ वटा मौरी पालन फर्महरू समेत १९९ वटा फर्म दर्ता भै व्यवसायिक उत्पादन गरिरहेका छन् । नगरक्षेत्रभित्र १० वटा मासु पसलहरू नगरपालिका दर्ता भै संरचनामा आएका छन् । कुखुराको मासु, बंगुरको मासु तथा पाठापाठी, र दुधमा नगर आत्मनिर्भर रहेको छ भने च्याउ उत्पादनमा र माछा उत्पादनमा आत्मनिर्भर उन्मुख रहेको छ ।

तालिका नं. २.१२ कृषि तथा पशुपालन व्यवसाय		
क्र.सं.	कृषि तथा पशुपालन व्यवसाय	संख्या
१	कृषि समूह	१३८
२	पशुपन्छी पालन तथा वस्तु उत्पादन व्यवसाय	
२.१	गाई भैंसी पालन फर्म	५
२.२	बाखा पालन फर्म	११०
२.३	सुँगुर बंगुर पालन फर्म	१२

२.४	कुखुरा पालन फर्म	३४
२.५	तरकारी तथा फलफुल फर्म	३५
२.६	मौरी पालन	३
जम्मा		१९९

चित्र: नं. २.७ पशुपन्छी पालनमा सम्लग्न फर्म तथा समूह

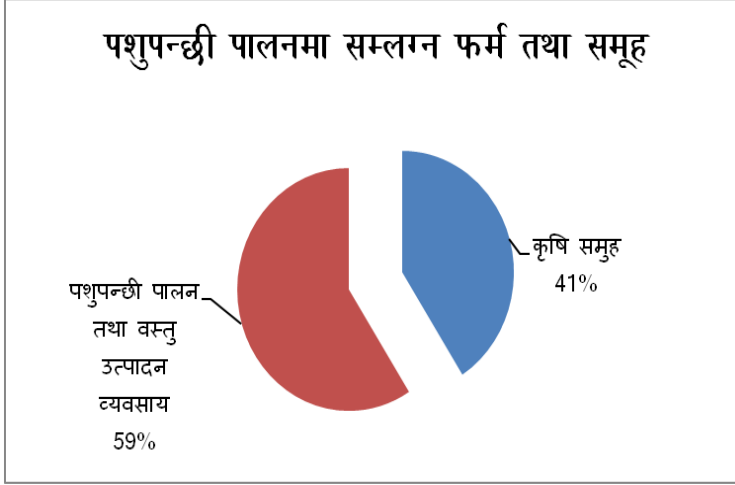

पकेट क्षेत्र

वडा नं	क्षेत्र	पहिलो प्राथमिकता	दोस्रो प्राथमिकता	तेस्रो प्राथमिकता
१	भङ्ग्याड	पशुपालन र गैर काष्ठ वन पैदावार (टिमुर्)	फलफुल	तरकारी
	कोचिवाड, कुसुण्डे	पशुपालन (बाखा, बंगुर)	गैर काष्ठ वन पैदावार	तरकारी
	बाहिसे, सल्लावेशी	तरकारी, पशुपालन	अन्नवाली	गैर काष्ठ वन पैदावार
२	नोस, वाजम	गैर काष्ठ वन पैदावार (टिमुर्)	पशुपालन	तरकारी
	धनवाड, हाम्जा	तरकारी	फलफुल	गैर काष्ठ वन पैदावार
	लिब्जा, जोगीमारा	पशुपालन (बाखा)	गैर काष्ठ वन पैदावार	तरकारी
	नेवारे, डाँडाखर्क	तरकारी	पशुपालन	फलफुल

३	सोड, सयमुरी, किमिचौर	तरकारी	पशुपालन	फलफुल
४	बाझिपुर, गोठीवाड	तरकारी	पशुपालन	फलफुल
	भिगृकोट	पशुपालन (बाखा)	तरकारी	फलफुल
५	डाफेधारा, डाँडागाउँ	पशुपालन (बाखा)	तरकारी	पशुपालन
	तल्लो र उपल्लो सारी	पशुपालन (बाखा, गाई, भैसी र तरकारी)	फलफुल	गैर काष्ठ वन पैदावार
	गायखर्क, सानीलेख	गैर काष्ठ वन पैदावार (टिमु)	तरकारी	पशुपालन
६	धनचौर	पशुपालन (बाखा)	तरकारी	गैर काष्ठ वन पैदावार
	तिमिले देउराली	पशुपालन (बाखा)	गैर काष्ठ वन पैदावार	तरकारी
	सालवाड थापाखर्क	पशुपालन (बाखा)	गैर काष्ठ वन पैदावार	तरकारी
	वेलवास केप	पशुपालन (बाखा)	गैर काष्ठ वन पैदावार	तरकारी
७	सातविसे, रानीटार	तरकारी	अन्नवाली	पशुपालन
	तापकोट, केप	पशुपालन (बाखा)	तरकारी	गैर काष्ठ वन पैदावार
८	पिपलपोखरी, धनचौर	तरकारी	पशुपालन	अन्नवाली
	खैरेनी, वर्जिवाड	तरकारी	अन्नवाली	गैर काष्ठ वन पैदावार
९	सिम्ले, जुकेना	पशुपालन (बाखा)	पशुपालन	तरकारी
	जुडापाटा, लामाचौर	तरकारी	पशुपालन	गैर काष्ठ वन पैदावार
	कालिपोखरी, डाँडागाउँ	गैर काष्ठ वन पैदावार	पशुपालन	तरकारी र फलफुल

स्रोत : व्यावसायिक कृषि तथा पशुपंक्षी पकेट क्षेत्र विश्लेषण तथा पहिचान, GOAL परियोजना-२०७६ ।

तालिका नं २.१३ वर्तमान हाटबजारहरू

क्र.सं.	नाम	ठेगाना (स्थान)
१	भलाई डाँडा	वडा नं.१
२	बाह्रविशे	वडा नं. १
३	भञ्ज्याङ	वडा नं. १
४	धरमपानि	वडा नं. २
५	पुरनधारा	वडा नं. २
६	अडेवास	वडा नं. २
७	बाइनेटा	वडा नं. २
८	ढलडाँडा	वडा नं. २
९	जलुके	वडा नं. ३
१०	बाटुले	वडा नं. ३
११	दोभई	वडा नं. ३
१२	भिग्री बजार	वडा नं. ४
१३	गोठीवाङ्ग	वडा नं. ४
१४	बाजीपुर/दमार	वडा नं. ४
१५	तल्लो सारी	वडा नं. ५
१६	उपल्लो सारी	वडा नं. ५
१७	सोत्रे	वडा नं. ७
१८	तापा/जोत्रे खोला	वडा नं. ७
१९	नम्सी	वडा नं. ७
२०	तापाकोट पोखराफेद	वडा नं. ७
२१	हुलाक	वडा नं. ८
२२	नेटा	वडा नं. ८
२३	धनचौर	वडा नं. ८
२४	दहचौर	वडा नं. ८
२५	डाँडागाउँ	वडा नं. ८
२६	जुडापाटा	वडा नं. ९
२७	लामाचौर	वडा नं. ९
२८	कालिपोखरी	वडा नं. ९
२९	लापे	वडा नं. ९
३०	धरम्पा	वडा नं. ९

श्रोत: आवधिक योजना सर्वेक्षण, २०८०

चित्र नं. २.८ पशुपंची पालनमा सम्लग्न फर्म तथा समूह

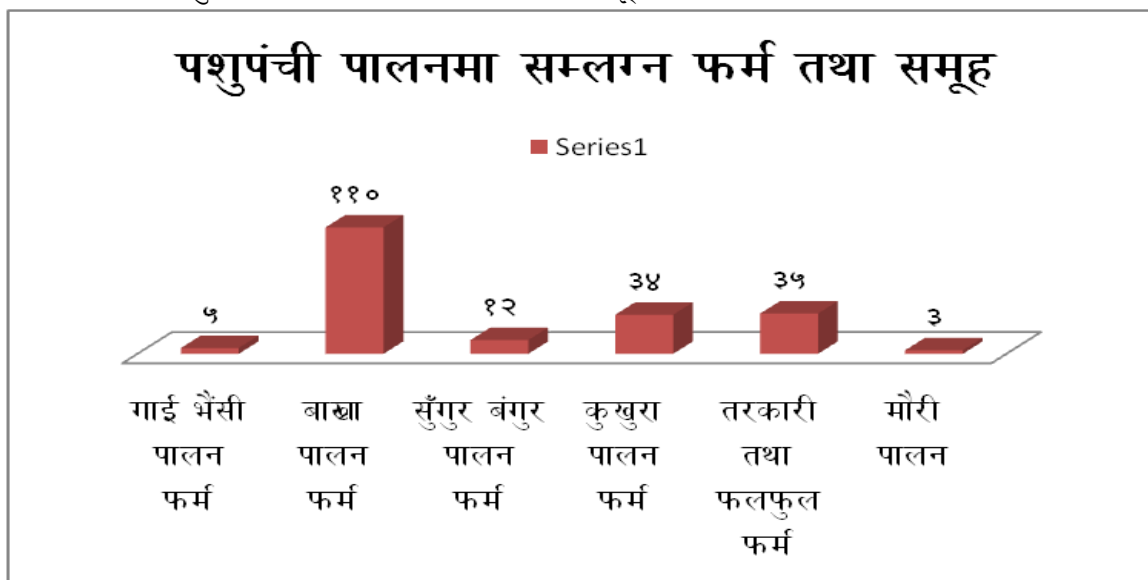

२.२.१.१ कृषि उपज तथा पशुपन्छी बाली बिक्रि केन्द्र

कृषि तथा पशुपन्छी बालीको व्यवसायिकीकरण बाट उत्पादन हुने कृषि उपज तथा पशुपन्छी तथा पशुपन्छी जन्य उत्पादनको बजारीकरण वा निकासीकालागि सङ्कलन केन्द्र तथा बजार केन्द्रहरुको सुविधा अनिवार्य सर्त हो । यस पालिका भित्र व्यवस्थित कृषि उपज सङ्कलन केन्द्र, चिस्यान केन्द्र तथा खाद्य भण्डारण केन्द्र जस्ता अति महत्वपूर्ण पूर्वाधारहरुको संरचनाको पर्याप्त व्यवस्थापन हुन सकेको छैन । यस पालिका भित्र स्वर्गद्वारी बजार क्षेत्र सञ्चालनमा रहेको कृषि बजारको अवस्था केहि मात्रामा सुविधायुक्त तथा बजार केहि मात्रामा सुधारात्मक भएता पनि नगरपालिका ग्रामिण भेगमा रहेको परम्परागत रूपमा सञ्चालनमा रहेका दैनिक तथा साप्ताहिक हाटबजार हरूको न्युनतम भौतिक पूर्वाधारका अवस्था समेत कमजोर रहेको देखिन्छ । उल्लेखित हाट बजारहरु बाट स्थानीयबासीले आफ्ना दैनिक आवश्यकताका चिज बस्तुको आवश्यकता पुरा गर्ने गरेको छन् । यति मात्र हैन यस पालिका भित्र वर्तमानमा सञ्चालनमा रहेका यी हाटबजारहरु बाट करिब ३० प्रतिशत कृषि उपज तथा पशुपन्छी जन्य बस्तु छिमेकी पालिकाका बजार तथा अन्य बजार सम्म जानेगरेको स्थानिय सरोकारवालाको भनाइ रहेको छ ।

२.२.१.२ कृषि उपज तथा पशुपन्छी जन्य बस्तुको निर्यातको अवस्था

आवधिक योजना तर्जुमाको सन्दर्भमा वडागत रूपमा गरिएको स्थलगत छलफल कार्यक्रममा स्थानीयबासीको भनाई बमोजिम यस पालिकाका ग्रामिण क्षेत्रमा रहेका वडा बाट सामान्य रूपमा दलहन, तेलहन, फलफुल तथा मसला जन्य बस्तुहरु निकासी हुने गरेको अवस्था देखिन्छ । नगरपालिका सँग यस पालिका बाट निकासी भएर जाने कृषि तथा पशुपन्छी जन्य उत्पादनहरुको विवरण प्राप्त हुन नसकेको भएता पनि वडागत सर्वेक्षण तथा आवधिक योजना तर्जुमा कार्यशाला गोष्ठीमा सहभागी रहनु भएका सरोकारवालाको भनाइ बमोजिम वार्षिक रूपमा करिब ५० लाख बराबरका स्थानीय उत्पादनहरु बाहिरी

जाने गरेको अनुमान रहेको छ भने यस परिमाणमा माछाको विक्रि वितरण अन्त्यको तुलनामा बढी रहेको स्थानीयबासीका भनाइरहेको छ ।

२.२.१.३ सिंचाई

कृषि कार्यलाई व्यवसायिक रूप प्रदान गर्न बाह्रै महिना सिंचाईको दिगो पूर्वाधार निर्माण विकास हुन अनिवार्य छ । यस पालिकाको वस्तुगत अवस्थाका आधारमा नगरक्षेत्रभित्र रहेका कृषियोग्य जमिन मध्ये ६५ प्रतिशत जग्गा सिंचाई सुविधा प्राप्त भएको छ । नगरक्षेत्रभित्र ठुला र साना गरी जम्मा ८३ वटा कुलो सिंचाईहरू रहेका छन् । साना सिंचाई कार्यक्रमका लागि नगरपालिका, कृषि ज्ञान केन्द्र, प्रदेश सरकार, स्थानीय संघ संस्था (सहारा नेपाल) र कृषकहरूको लागत साझेदारी रहेको छ ।

तालिका नं. २.१४ वर्तमान सिंचाई पूर्वाधारहरूको विवरण

क्र.सं.	नाम	ठेगाना (स्थान)
१	सल्लावोट सिंचाई आयोजना	वडा नं. १
२	अरड खोलामा ७५ जति साना कुलाहरू	वडा नं. १
३	कुडरिडखोला देखि सन्निवाड सिंचाई योजना	वडा नं. १
४	बाह्रविसे सिंचाइ पोखरी	वडा नं. १
५	बाक्सीड सिंचाइ पोखरी आयोजना	वडा नं. १
६	खिर्पिखोला १५ सिंचाइ कुलो निर्माण तथा मर्मत आयोजना	वडा नं. १
७	रुमखोला २० साना सिंचाइ कुलो निर्माण तथा मर्मत आयोजना	वडा नं. १
८	सिंचाई पोरवरी गोलेची खर्क	वडा नं. २
९	नस खोला नयाँगाउँ	वडा नं. २
१०	नस खोला देखि खर्क सिंचाई	वडा नं. २
११	नस खोला देखि घुर्चे	वडा नं. २
१३	सिमखोला सिंचाई कुलो	वडा नं. २
१४	सिजरी देखि नमागाउँ सिंचाई	वडा नं. २
१५	नसखोला दानथोक सिंचाइ पोखरी	वडा नं. २
१६	सिमखोला सिंचाई पोखरी जोगीमारा	वडा नं. २
१७	सिम खोला धनवाड सिंचाई	वडा नं. २
१८	गोलेची खर्क सिंचाई पोखरी (अम्टुक)	वडा नं. २
१९	नस सिंचाई पोखरी	वडा नं. २
२०	धनवाड खोला सि.आ.	वडा नं. ३
२१	धोरेखोला किमचौर सि.आ.	वडा नं. ३
२२	धनवाड खोला-वाघविशे हुदै किमचौर जोड्ने	वडा नं. ३

२३	धनवाड खोला सयभुरे	वडा नं. ३
२४	धनवाड खोला-वन्द्रा	वडा नं. ३
२५	जुगे खोला-रावाड सि.आ.	वडा नं. ३
२६	माण्डवी नदि देखि नेवारे बृहत लिफ्ट सि.आ.	वडा नं. ३
२७	लामिखोर लिफ्ट वर्तन सिंचाई सि.आ.	वडा नं. ३
२८	ढाडखोला-रुमाले सि.आ.	वडा नं. ३
२९	सोड लिफ्ट आयोजना	वडा नं. ३
३०	घोरेखोला भांगृवाड सिंचाई योजना	वडा नं. ३
३१	वडा नं. शाखा कुलो निर्माण	वडा नं. ३
३२	कागपाथी तल्लोकुलो बाघदेखी लामापाटा हुदै औलटार सिंचाई	वडा न. ४
३३	आपचौर देखी तल्लो कट्जेनीसम्म ढाडो कुलो	वडा न. ४
३४	घण्टीखोला तल्लो उपल्लो कुलो	वडा न. ४
३५	भिगृ सिंचाई पोखरीदेखी (तल्लाफाँट, कुमालटार, कुनैटा, भिगृ बजार क्षेत्र)	वडा न. ४
३६	राजा कुलो सि.	वडा न. ५
३७	तल्लो सारी गाउँ कुलो	वडा नं. ५
३८	उपल्लो सारी गाउँ कुलो	वडा नं. ५
३९	घडेरी खोला सि.कु.	वडा नं. ५
४०	गाएखर्क कुलो	वडा नं. ५
४१	पधेरी नौविसे कुलो	वडा नं. ५
४२	भालुखोला नौविसे कुलो	वडा नं. ५
४३	पानिचार सरोजा कुलो	वडा नं. ५
४४		
४५	स्यानीलेख सि.कु.(२०० रोपनी)	वडा नं. ५
४६	विरिबाड सिंचाई कुलो (४०० रोपनी)	वडा नं. ५
४७	दंगल खोला-वेलवास-तीनचार सिंचाई	वडा नं. ६
४८	दंगल खोला खन्ने खोला सिंचाई	वडा नं. ६
४९	केप सिंचाई	वडा नं. ६
५०	निडला सिंचाई	वडा नं. ६
५१	तिमिले सिंचाई	वडा नं. ६
५२	दंगल खोला-वेलवास-तीनचार सिंचाई	वडा नं. ६
५३	दंगल खोला खन्ने खोला सिंचाई	वडा नं. ६

५४	केप सिंचाई	वडा नं. ६
५५	निडला सिंचाई	वडा नं. ६
५६	तिमिले सिंचाई	वडा नं. ६
५७	भालुखोला उनधारा सिंचाई आयोजना	वडा नं. ७
५८	रानीटार सिंचाई कुलो	वडा नं. ७
५९	भालुखोला- तापाकोट तापा सि.कु.	वडा नं. ७
६०	फकफुके-ओर्लो सि.कु.	वडा नं. ७
६१	पानसिङ्ग खोला घैरेनी जोड्ने सि.कु.	वडा नं. ७
६२	सातमुले दहचौर सिंचाई कुलो	वडा नं. ८
६३	सातमुले वर्जिवाङ्ग सि.कु.	वडा नं. ८
६४	उपम्लो तल्लो सिम सि.कु.	वडा नं. ८
६५	कुग्रीखोला हुलाक-पेटी खेत सि.कु.	वडा नं. ८
६६	कुग्रीखोला -दहचौर -दमार	वडा नं. ८
६७	घुठुङ्ग liffity सि.कु.	वडा नं. ८
६८	चिउरीवोट	वडा नं. ८
६९	दाइरिवोट सि.कु.	वडा नं. ८
७०	कम्लेरी सि.कु.	वडा नं. ८
७१	करानवोट	वडा नं. ८
७२	कुग्रीखोला बरहावोट सि.कु.	वडा नं. ८
७३	कुग्री खोला रिपा सि.कु.	वडा नं. ८
७४	कुग्रीखोला तल्लो वहावोट	वडा नं. ८
७५	नुनेपानी लिफ्ट सिंचाई, दहचौर	वडा नं. ८
७६	ओ. वि. चाल्नेटार लिफ्ट सिंचाई	वडा नं. ८
७७	कागपाती-जुडापाटा खैरेनी	वडा नं. ९
७८	जुकेना-सिम्ले-सिंचाई आयोजना	वडा नं. ९
७९	हिरड खोला-दिवाडकोट सि.कु	वडा नं. ९
८०	माडी सेति आप liff सि.	वडा नं. ९
८१	डाँडा गाउँ सिंचाई आयोजना	वडा नं. ९
८२	अमलीखे सिंचाई आयोजना	वडा नं. ९
८३	दिवाड सिंचाई	वडा नं. ९
माग गरिएको		
१	बोझेखोला देखि खोलाखर्क तामधारा सिंचाई	वडा नं. ३

२	साविक -३ लिफ्ट सिंचाई आयोजना	वडा नं. ३
३	गावधारा सिंचाई कुलो निर्माण योजना	वडा नं. ३
४	साठीमुरे लिफ्ट आयोजना	वडा नं. ३
५	माण्डवी लिफ्ट आयोजना	वडा नं. ३
६	माण्डवी नदि भसमारा लिफ्ट सिंचाई	वडा नं. ३
७	लुंगी, भादी सिंचाई आयोजना	वडा नं. ५
८	राजनखोला र भालुखोला सिंचाई ड्याम	वडा नं. ५
९	तल्लो उपल्लो सारी सिंचाई	वडा नं. ५
१०	सरोजा liff सिंचाई	वडा नं. ५
११	फिलिङ्गोचौर liff सिंचाई	वडा नं. ५
१२	वाद्यविशे liff सिंचाई	वडा नं. ५
१३	सातबिसे नौविशे liff सिंचाई	वडा नं. ५
१४	विरीवाङ्ग liff सिंचाई	वडा नं. ५
१५	माडी वेलवास निडला केप liff सिंचाई	वडा नं. ६
१६	उत्ताफाट वाइसविसे सि.कु.	वडा नं. ७
१७	सोदविशे सि.कु. उत्ताफाट	वडा नं. ७
१८	लुंगी माडी सिंचाई कुलो (बृहत सिंचाई आयोजना)	वडा नं. ७
१९	आमिलोवोट-विरवाड सि.कु.	वडा नं. ७
२०	वराहघाट-मजुवा लिफ्ट सिंचाई आयोजना तापा	वडा नं. ७
२१	वेलीब्रिज देखि तापा लिफ्ट सिंचाई	वडा नं. ७
२२	सोने liff सिंचाई आयोजना तिर्तिपाटा	वडा नं. ७
२३	डावरफाट liff सिंचाई आयोजना,सोर्ते	वडा नं. ७
२४	तापाखोला सिंचाई स्याम निर्माण	वडा नं. ७
२५	सातमुले वर्जिवाङ्ग सि.कु.	वडा नं. ८
२६	सातमुले दहचौर सि.कु.	वडा नं. ८
२७	सातमुले दवजुके पानि सि.कु.	वडा नं. ८
२८	वरहा वोट सि.कु.	वडा नं. ८
२९	लामाचौर liff सि.	वडा नं. ९
३०	छापाधारा नाम्रीकोट	वडा नं. ९
३१	रिट्टेखोला-सिक्रे लिफ्ट सिंचाई	वडा नं. ९
३२	जुडापाटा लि.सि.	वडा नं. ९
३३	खैरेनी लि.सि.	वडा नं. ९
३४	मगरी सिंचाई	वडा नं. ९

	कागपाती सातमुरो, सेतीआप सिंचाइ	वडा नं. ९
३५	धैपारी सिंचाइ	वडा नं. ९

श्रोत: आवधिक योजना सर्वेक्षण तथा नगर कार्यपालिकाको अभिलेख, २०८०

२.२.२ पर्यटन तथा संस्कृति

स्वर्गद्वारी नगरपालिका विभिन्न जातजाति तथा धार्मिक समुदायको बसोबास रहेको पालिका हो । विभिन्न प्रकारका जातजातिहरूको बसोबास रहेको यो नगरपालिकामा बाहुन, क्षेत्री, थारु, मगर, मुसलमान, परियार, सुनुवार, ठकुरी आदि जातजातिको बसोबास रहेको छ । यस नगरपालिका भित्र बसोबास गर्ने विभिन्न जातजाति तथा समुदायले परम्परादेखिनै मनाउदै आएका आ-आफ्नो परम्परा र संस्कृतिमा आधारित चाडपर्व लगायत विभिन्न जातजाति सँग सम्बन्धित ३४ वटा मठ मन्दिर ३० वटा पोखरी तथा ४१ वटा पार्कहरू रहेका छन् जसले यस क्षेत्रको पहिचानलाई जोगाईराख्न सफल भएको अवस्था छ । यसका अतिरिक्त पर्यटन र विकासकालागि व्यवसायिक कृषि तथा पशुपालन, उद्योग व्यापार तथा व्यवसाय साथै कला, साहित्य समेतका विषय बस्तुको समेत सम्भावना रहेका पाइन्छ । यस नगरपालिका भित्र विभिन्न प्रकारको धार्मिक आस्था र विचार हुदाहुदै पनि धार्मिक तथा जातीय सहिस्नुता सहितको एकता एक महत्वपूर्ण गहनाको रूपमा रहेको कारण सांस्कृतिक तथा धार्मिक विविधता भित्रको एकताका आधारमा आवधिक नगरपालिका विकास योजना मार्फत समृद्धिको मार्ग निर्माणमा बलियो योगदान पुग्न सक्ने प्रसस्तै सम्भावनाहरू रहेको छ ।

२.२.३ उद्योग, व्यापार, व्यवसाय र आपूर्ति

विश्वव्यापी आर्थिक विकासको मेरुदण्डको रूपमा स्थापित उद्योग, व्यापार तथा व्यवसायको अवस्था को अध्ययन गर्दा उद्योगहरूको स्थापना, सञ्चालन तथा व्यवस्थापनको हकमा कुटिर, घरेलु तथा साना गरी जम्मा ४४ वटा मात्र उद्योग व्यवसाय सञ्चालनमा रहेको अवस्था देखिन्छ भने करिब ६० वटा लघु उद्योग सञ्चालनमा रहे तापनि सूचीकरण नभएको अनुमान गरिएको छ । यस पालिका भित्र मझौला तथा ठुला उद्योगहरू सञ्चालनमा आउन सकेको पाईदैन । यसैगरी व्यापार व्यवसायको लेखाजोखा गर्दा समग्रमा यस पालिका भित्र पर्यटन व्यवसाय सँग समेत सम्बन्धित ११६ वटा विभिन्न प्रकृति र स्तरका होटल व्यवसाय समेत कुल ४६२ वटा पसल व्यवसाय सञ्चालन रहेका अवस्था छ । वर्तमान अवस्थामा स्थानीयबासीका दैनिक आवश्यकताका उपभोग्य बस्तुको समेत पर्याप्त व्यवस्थापन तथा माग पुरा गर्न वर्तमान पसल व्यवसायले सकिरहेको देखिदैन । दैनिक उपभोग्य बस्तु समेत नियमित रूपमा आपूर्ति हुन सकिरहेको छैन । उल्लेखित विवरणहरूले के संकेत गर्दछन् भने नगरपालिकाले आगामी दिनमा उद्योग, व्यापार र व्यवसायको क्षेत्रमा अवलम्बन गर्ने नीति तथा कार्यक्रमका आधारमा क्रमश आर्थिक विकासका पूर्वाधारहरूको विकास हुँदै जाने र सोहि बमोजिम आर्थिक समृद्धिको मार्ग सुनिश्चित हुनेछ भने वर्तमान अवस्थाका सुचिकृत नभएका वा नगरपालिकामा दर्ता नभएका व्यापार व्यवसायलाई पालिकामा सुचिकृत गराई थप व्यापार व्यवसायका क्षेत्रको विस्तार गर्न अनिवार्य भएका कारण यस आवधिक नगरपालिका

विकास योजनालाई आर्थिक विकासका यथार्थ क्षेत्रमा केन्द्रित गरी योजना तर्जुमा र कार्यान्वयनको वातावरण सृजना गर्नु पर्ने आवश्यकता देखिएको छ ।

तालिका नं. २.१५ उद्योग व्यवसायको विवरण

क्र.सं.	उद्योग व्यवसायको नाम	स्थान	वडा.नं.	वर्तमान अवस्था
१	भवानी पाउरोटी उद्योग	स्वर्गद्वारी नगरपालिका	४	हाल संचालनमा रहेको
२	श्री यन्त्र आइक्रिम	स्वर्गद्वारी नगरपालिका	४	हाल संचालनमा रहेको
३	सोनिया चाउमिन उद्योग	स्वर्गद्वारी नगरपालिका	४	हाल संचालनमा रहेको
४	माण्डवि डेरी	स्वर्गद्वारी नगरपालिका	४	हाल संचालनमा रहेको
५	सरिता वेकरी उद्योग	स्वर्गद्वारी नगरपालिका	३	हाल संचालनमा रहेको
६	बिबेक चाउमिन उद्योग	स्वर्गद्वारी नगरपालिका	४	हाल संचालनमा रहेको
७	पी डी मल्टी प्रपोज प्रा.लि	स्वर्गद्वारी नगरपालिका	९	हाल संचालनमा रहेको
८	स्वर्गद्वारी क्रसर उद्योग	स्वर्गद्वारी नगरपालिका	३	हाल संचालनमा रहेको
९	बि.एम फिड्स एण्ड सप्लायर्स	स्वर्गद्वारी नगरपालिका	९	हाल संचालनमा रहेको
१०	स्वर्गद्वारी सेनीटरी प्याड निर्माण सेवा	स्वर्गद्वारी नगरपालिका	४	हाल संचालनमा रहेको
११	बिश्वकर्मा कृषि घरेलु औजार उद्योग	स्वर्गद्वारी नगरपालिका	६	हाल संचालनमा रहेको
१२	सुभम चाउमिन उद्योग	स्वर्गद्वारी नगरपालिका	९	हाल संचालनमा रहेको
१३	एस आर ब्लक उद्योग	स्वर्गद्वारी नगरपालिका	९	हाल संचालनमा रहेको
१४	सरिता डेरी उद्योग	स्वर्गद्वारी नगरपालिका	४	हाल संचालनमा रहेको
१५	हाम्रो टायल	स्वर्गद्वारी नगरपालिका	४	हाल संचालनमा

				रहेको
१६	माडी ब्लक उद्योग	स्वर्गद्वारी नगरपालिका	४	हाल संचालनमा रहेको
१७	स्वर्गद्वारी इन्टरलकिड ब्लक उद्योग	स्वर्गद्वारी नगरपालिका	४	हाल संचालनमा रहेको
१८	रमेश सिलाइ मेशिन सेन्टर	स्वर्गद्वारी नगरपालिका	४	हाल संचालनमा रहेको
१९	अब्दुर हेयर कटिड	स्वर्गद्वारी नगरपालिका	४	हाल संचालनमा रहेको
२०	अब्दुर हेयर कटिड	स्वर्गद्वारी नगरपालिका	४	हाल संचालनमा रहेको
२१	हिमालय कपडा सिलाइ कटाई पसल	स्वर्गद्वारी नगरपालिका	४	हाल संचालनमा रहेको
२२	दिव्या ब्युटी पार्लर	स्वर्गद्वारी नगरपालिका	४	हाल संचालनमा रहेको
२३	प्रनिशा फलफुल तथा कस्मेटिक	स्वर्गद्वारी नगरपालिका	७	हाल संचालनमा रहेको
२४	राम कृष्ण हेयर कटिन	स्वर्गद्वारी नगरपालिका	४	हाल संचालनमा रहेको
२५	स्वर्गद्वारी हेयर कटीड सैलुन	स्वर्गद्वारी नगरपालिका	४	हाल संचालनमा रहेको
२६	अनुज टेलरिडिग सेन्टर	स्वर्गद्वारी नगरपालिका	४	हाल संचालनमा रहेको
२७	राधा टेलर्स	स्वर्गद्वारी नगरपालिका	३	हाल संचालनमा रहेको
२८	बिपना सिलाइ सेन्टर	स्वर्गद्वारी नगरपालिका	७	हाल संचालनमा रहेको
२९	स्वर्गद्वारी सिलाइ कटाई एण्ड कपडा पसल	स्वर्गद्वारी नगरपालिका	४	हाल संचालनमा रहेको
३०	सपना ब्युटीपार्लर एण्ड कस्मेटिक पसल	स्वर्गद्वारी नगरपालिका	४	हाल संचालनमा रहेको
३१	जस्मिता एण्ड जेनिस कस्मेटिक एण्ड सिलाई पसल	स्वर्गद्वारी नगरपालिका	७	हाल संचालनमा रहेको
३२	प्यूठान लाइट हाउस एण्ड	स्वर्गद्वारी नगरपालिका	४	हाल संचालनमा

स्वर्गद्वारी नगरपालिका, प्रथम आवधिक नगर विकास योजना, २०८०/८१ / ३७

	सिलाई कटाई व्यवसाय			रहेको
३३	कल्पना कस्मेटिक एण्ड ब्युटिपार्लर	स्वर्गद्वारी नगरपालिका	८	हाल संचालनमा रहेको
३४	राधिका कस्मेटिक तथा ब्युटी पार्लर	स्वर्गद्वारी नगरपालिका	९	हाल संचालनमा रहेको
३५	सारदा कस्मेटिक पसल	स्वर्गद्वारी नगरपालिका	४	हाल संचालनमा रहेको
३६	समृद्धी ब्युटी पार्लर तथा कस्मेटिक पसल	स्वर्गद्वारी नगरपालिका	९	हाल संचालनमा रहेको
३७	सरस्वती सिलाइ कटाई तथा ट्रेनिङ सेन्टर	स्वर्गद्वारी नगरपालिका	९	हाल संचालनमा रहेको
३८	सेजोल ब्युटी केयर	स्वर्गद्वारी नगरपालिका	४	हाल संचालनमा रहेको
३९	कृष्णा कस्मेटिक पसल	स्वर्गद्वारी नगरपालिका	४	हाल संचालनमा रहेको
४०	अस्मि ब्युटी पार्लर	स्वर्गद्वारी नगरपालिका	४	हाल संचालनमा रहेको
४१	नेपाल हेयर कटिङ्ग सैलुन एण्ड पार्लर	स्वर्गद्वारी नगरपालिका	४	हाल संचालनमा रहेको
४२	माया कस्मेटिक पसल	स्वर्गद्वारी नगरपालिका	२	हाल संचालनमा रहेको
४३	तुलसी कस्मेटिक्स पसल	स्वर्गद्वारी नगरपालिका	२	हाल संचालनमा रहेको
४४	बि एस हेयर कटिङ्ग सैलुन	स्वर्गद्वारी नगरपालिका	४	हाल संचालनमा रहेको

श्रोत: आवधिक योजना सर्वेक्षण तथा नगर कार्यपालिकाको अभिलेख, २०८०
तालिका नं. २.१६ पसल व्यवसायको विवरण

क्र.सं.	पसल व्यवसायको नाम	वडा नं. का आधारमा संख्या									जम्मा
		१	२	३	४	५	६	७	८	९	
१	दाल, चामल तथा किराना पसल	७	२९	३२	४८	१२	५	१०	१७	१०	१७०
२	होटल, रेस्टुरेन्ट, चिया, खाजा तथा खाना पसल	२	२६	१४	५२	२	३	४	३	१०	११६

स्वर्गद्वारी नगरपालिका, प्रथम आवधिक नगर विकास योजना, २०८०/८१ / ३८

३	लत्ता कपडा पसल (थान)	२	४	७	२९	१	१	१	०	५	५०
४	ब्युटीपार्लर तथा हजाम सेवा	०	२	१	१७	०	०	३	१	३	२७
५	मासु पसल (माछा समेत)	०	०	०	३	०	०	०	०	०	३
६	भाँडाकुँडा पसल	०	१	१	३	०	०	०	०	२	७
७	शृङ्गार, खेलौना तहत उपहार गिफ्ट सामानहरु	०	०	१	९	१	०	१	०	०	१२
८	सुनका गहना पसल	०	०	०	३	०	०	०	०	०	३
९	ईलेक्ट्रोनिक र इलेक्ट्रोनिकस समान विक्रेता	१	२	२	१५	०	०	०	०	२	२२
१०	पुस्तक पसल	०	१	२	१	०	०	०	१	१	६
११	माला पसल	०	१४	०	३	०	०	०	०	०	१७
१२	तरकारी तथा फलपुल	०	०	०	२	०	०	०	०	०	२
१३	निर्माण सामग्री तथा हाड्वेयर	०	०	३	१२	१	१	१	१	१	२०
१४	बजार क्षेत्रका क वर्गका औद्योगिक तथा मेसिनरी समान विक्रेता	०	०	०	१	०	०	०	०	०	१
१५	रासायनिक मल डिपो	०	०	०	०	०	०	०	०	१	१
१६	मेसिनरी तथा सवारी साधन र सो सम्बन्धि पाटर्स विक्रेता	०	०	१	४	०	०	०	०	०	५
जम्मा		१२	७९	६४	२०२	१७	१०	२०	२३	३५	४६२

श्रोत: आवधिक योजना सर्वेक्षण तथा नगर कार्यपालिकाको अभिलेख, २०८०

२.२.४ आम्दानी, रोजगारी र वित्तीय सेवा

२.२.४.१ आम्दानी

स्वर्गद्वारी नगरपालिकाले स्थानीय सरकारको हैसियतमा कार्य जिम्मेवारी सम्हालेको करिव ६ वर्ष व्यक्तित भएको छ । संबिधान तथा सञ्चालन ऐन २०७४ ले निर्धारण रहेका क्षेत्राधिकार भित्र रही आन्तरिक तथा बाह्य आयको वर्तमान अवस्थामा व्यापक सुधार गर्न आवश्यक छ । स्थानीय सरकारको हैसियतमा कानूनत प्राप्त अधिकार र स्थानीयबासीका असिमित आकांक्षाहरुलाई एकै पटक सम्बोधन गर्न सम्भव छैन । स्थानीयबासिकै सहयोग र सहभागितामा आयको दिगो आधार निर्माण गर्न र स्थानीयबासीको माग बमोजिमका विकास निर्माण र सेवा प्रवाहका कार्यलाई सँगसँगै अघि बढाउनु वर्तमानको प्रमुख जिम्मेवारी भित्र रहेको छ । यस पालिकाका लागि संघीय तथा प्रदेश सरकार बाट प्राप्त हुने वित्तीय हस्तान्तरण वापतको रकम, राजश्व बाँडफाँड बाट प्राप्त हुने रकम आन्तरिक कर तथा गैर कर राजश्व बाट प्राप्त हुने आय पालिकाका वर्तमान स्थानीय आय श्रोतको रूपमा रहेका छन् ।

तालिका नं २.१७ स्वर्गद्वारी नगरपालिकाको आन्तरिक आयको वर्तमान अवस्था

क्र.सं.	आय स्रोतको आधार	आ.व. २०७९/०८० को यथार्थ रु हजारमा	आ.व. २०८०/०८१ को अनुमान रु हजारमा
१	संघीय सरकार	११५७०००००	१२१५८६६६६.७
२	प्रदेश सरकार	६३२२०००	६१३८०००
३	राजश्व बाँडफाँड	११५७५१०००.	८०९५७२३५.३३
४	आन्तरिक आय	१८००००००	१६५०००००
कुल जम्मा			
श्रोत; नगर कार्यपालिकाको अभिलेख, २०८०			

चित्र: नं. २.९ नगरपालिका वर्तमान आयको अवस्था

संघीय तथा प्रदेश ऐन कानून साथै स्थानीय सरकार सञ्चालन ऐन २०७४ कार्यान्वयनमा आइसके पश्चात उक्त ऐनमा भएको व्यवस्था बमोजिम विभिन्न कर, दस्तुर सेवा शुल्क आदि लाई प्रगतिशील कर प्रणालिको मान्यता बमोजिम व्यवस्थापन गर्न अवको दायित्व बनेको छ । साविक देखिने कर तथा गैरकर राजश्वका विभिन्न क्षेत्रहरुमा आन्तरिक आयश्रोतलाई परिचालन गरिदै आएको भएता पनि यस पालिकाले सबै क्षेत्रलाई करको दायरामा समेटन सकेको पाइदैन । एकातर्फ स्थानीयतहको आन्तरिक आयको प्रमुख श्रोतको रूपमा स्थापित हुन पर्ने सम्पति कर यस पालिकाले अपेक्षाकृत व्यवस्थापन गर्न सकेको छैन भने अर्कोतर्फ प्रगतिशील कर प्रणाली अवलम्बन गर्न नसकेकै कारण विद्यालय श्रोत र साधनको आधारमा नगरपालिकाको आन्तरिक आय लक्ष्य बमोजिम पुग्न सकेको अवस्था देखिदैन । आवधिक योजनाको माध्यम बाट तत्काल राजश्व सुधार योजनाको कार्य सम्पन्न गरी वित्तीय व्यवस्थापन रणनीति समेत तर्जुमा गरी थप गति प्रदान गर्न आवश्यक छ । स्वर्गद्वारी नगरपालिकाले चालु आ.व. २०७९/८० मा प्राप्त

गरेको आन्तरिक तथा बाह्य आयको यथार्थ विवरण साथै आ.व. २०८०/०८१ को लक्ष्य देहाय बमोजिम रहेको छ ।

तालिका नं. १८ आन्तरिक आयको विवरण

नगरपालिकाको आन्तरिक आय विवरण					
क्र.सं.	आय शिर्षक	आय वर्ष			
		आ.व.२०७८/७९ को यथार्थ रु	आ.व.२०७९/०८० को अनुमान रु	आ.व.२०८०/०८१ जेष्ठ महिना सम्मका यथार्थ आय रु	प्रगति पतिशत
१	आन्तरिक स्रोत	१५००००००	१८००००००	१६५०००००	

श्रोत: नगर कार्यपालिकाको अभिलेख, २०८०

तालिका नं. २.१९ आन्तरिक आयको विवरण

संघीय तथा प्रदेश सरकार साथै विकास साझेदार बाट प्राप्त आय विवरण				
क्र.सं.	आय शिर्षक	आय रु		
		आ.व.२०७९/८० को यथार्थ	आ.व.२०८०/०८१ को अनुमान	वृद्धि प्रतिसत
१	आन्तरिक स्रोत	१८००००००	१६५०००००	

श्रोत: नगर कार्यपालिकाको अभिलेख, २०८०

२.२.४.२ रोजगारीको वर्तमान अवस्था

स्वर्गद्वारी नगरपालिका रोजगारीका क्षेत्रहरू विविध देखिन्छन् । व्यापार, कृषि, वैदेशिक रोजगार, श्रमिक (दक्ष/अदक्ष) जागिर (सरकारी र गैरसरकारी क्षेत्र) । आमदानीको श्रोतका लागि श्रमिक पेशामा लाग्नेहरू सबैभन्दा धेरै देखिएका छन् । त्यस्तै व्यापार व्यवसायलाई पेशाको रूपमा अंगाल्नेको संख्यापनि उल्लेख्य देखिएको छ । अन्यको तुलनामा कृषि रोजगारहरू कमै देखिन्छन् । यसको अर्थ यो नगरपालिकामा कृषि पेशा गरी आयार्जन गर्ने तुलनात्मक रूपमा कम देखिन्छन् । विशेषगरी व्यापार वैदेशिक रोजगारलाई पेशाको रूपमा अंगाल्ने संख्याको अवस्था बढी देखिन्छ । पूर्वको व्यापारिक नाका र पुर्विपहाडको केन्द्र भएकाले कृषि भन्दा व्यापार व्यवसायमा लाग्नेको संख्या उल्लेख्य छ । यस पालिकाले निरपेक्ष गरिवीको अन्त्य र सापेक्ष गरिवीको दुरी कम गर्ने उद्देश्यका साथ यस आवधिक योजनामा रोजगारी सृजना सँग प्रत्येक्ष सरोकार राख्ने उद्योग, व्यापार व्यवसाय लगायतको प्रबन्ध गरी बेरोजगारीको अन्त्यका साथै स्वदेशमा रोजगारीको दिगो व्यवस्थापन गर्ने र विदेशिने युवा युवतीको स्वदेशकै भूमिमा कर्म गर्ने वातावरण सृजना गर्न अनिवार्य छ । यसै नगरपालिकाले गरेको घर परिवार सर्वेक्षण, सन् २०२३ का आधारमा यस पालिकाको रोजगारीको वर्तमान अवस्था देहाय बमोजिम रहेको छ ।

२.२.४.३ वित्तीय सेवा

वित्तीय पहुँच आर्थिक विकासको मूल केन्द्र हो । कुनै पनि उद्योग, व्यापार तथा व्यवसाय सञ्चालनकालागि होस वा दैनिक रूपमा पारिवारिक, धार्मिक, साँस्कृतिक लगायतका मूल्य र मान्यतामा आधारित मानवीय क्रियाकलापकालागि आवश्यक वित्तीय श्रोत व्यवस्थापनकालागि होस वित्तीय सेवा प्रदायक संघ संस्थाको अति आवश्यक रहेको हुन्छ । स्थानीय स्तरमा रहेका साहु महाजन बाट महँगो व्याजमा ऋण लिएर सधैं भरि परनिर्भरताको जालोमा परिरहन बाध्य हाम्रो सामाजिक आर्थिक अवस्था बाट माथि उठाउन संघीयताको कार्यान्वयन संगै पालिकामा अनिवार्य कुनै एक बैंक तथा वित्तीय संस्थाको अनिवार्य शाखा रहने व्यवस्था गरियो । सुगमताका कारण तथा व्यापारिक तथा व्यवसायिक केन्द्रको रूपमा विकसित हुँदै गएका कारण होस् विगत १० वर्ष भित्र स्वर्गद्वारी नगरपालिकामा बैंक वित्तीय संस्थाहरूको शाखागत संख्या ४ रहेको पाईएको छ भने लघुवित्त संस्था ११ वटा शाखा स्थापना भई वित्तीय सेवा प्रवाह गरिरहेका छन् । यिनका अतिरिक्त नगर टोल वस्तीमा स्थानीय सहकारीहरूले समेत केहि हद सम्म वित्तीय सेवा प्रवाह गरी सामान्य स्वरूपको खाँचो गारो टारिरहेको अवस्था देखिन्छ । जुन प्रकारले यस पालिकाले कृषि तथा पशुपालनको व्यवसायिककरण, उद्योग, व्यापार तथा व्यवसायको वृद्धि र विकास, निर्यात प्रवर्द्धन, बजार सञ्चालन व्यवस्थापन र भौतिक पूर्वाधार निर्माणका कार्यलाई तिब्र गतिमा अघि बढाउने सङ्कल्पका साथ अघि बढी रहेको छ त्यसका आधारमा वर्तमान अवस्थामा बैंक शाखा स्थापना नभएका १, ३, ५, ६, र ७ वडामा समेत विस्तार गर्न आवश्यक देखिएको छ । तसर्थ यस पालिकाले यस आवधिक योजना मार्फत वित्तीय सेवाको दिगो र भरपर्दो आधार निर्माण गर्ने तर्फ विशेष कार्यक्रम ल्याउन आवश्यक देखिएको छ ।

तालिका नं. २.२१ बैंक तथा वित्तीय संस्थाको विवरण

क्र.सं.	बैंक तथा वित्तीय संस्थाको नाम	स्थान	वडा नं.	अवस्था
१	स्वर्गद्वारी साना किसान कृषि सहकारी संस्था	स्वर्गद्वारी न.पा.	७	संचालनमा
२	कृषि विकास बैंक शाखा कार्यालय भित्री	स्वर्गद्वारी न.पा.	४	संचालनमा
३	शाइन रेसुंगा डेभलपमेन्ट बैंक	स्वर्गद्वारी न.पा.	४	संचालनमा
४	ज्योति विकास बैंक लिमिटेड	स्वर्गद्वारी न.पा.	४	संचालनमा
५	चौतारी लघुवित्त वित्तीय संस्था	स्वर्गद्वारी न.पा.	९	संचालनमा
६	निर्धन उत्थान लघुवित्त वित्तीय संस्था लिमिटेड	स्वर्गद्वारी न.पा.	४	संचालनमा
८	मिर्मिर लघु वित्तीय संस्था	स्वर्गद्वारी न.पा.	४	संचालनमा
९	जाल्पा सामुदायिक लघुवित्त वित्तीय संस्था लि	स्वर्गद्वारी न.पा.	४	संचालनमा
१०	दुर्गामाता महिला बचत तथा ऋण	स्वर्गद्वारी न.पा.	४	संचालनमा

	सहकारी संस्था			
११	सुर्योदय लघुवित्त वित्तीय संस्था लि.	स्वर्गद्वारी न.पा.	४	संचालनमा
१२	छिमेक लघुवित्त वित्तीय संस्था लिमिटेड	स्वर्गद्वारी न.पा.	४	संचालनमा
१३	नाडेप लघुवित्त वित्तीय संस्था लिमिटेड	स्वर्गद्वारी न.पा.	४	संचालनमा
१४	एन.आई.सी. एशिया बैंक लिमिटेड	स्वर्गद्वारी न.पा.	४	संचालनमा
१५	प्रज्वलित सामाजिक उद्यमी महिला सहकारी संस्था लि.	स्वर्गद्वारी न.पा.	४	संचालनमा
१६	एन आई सी एशिया लघुवित्त संस्था लिमिटेड	स्वर्गद्वारी न.पा.	७	संचालनमा
१७	सुर्योदय बोमी लघुवित्त वित्तीय संस्था लिमिटेड	स्वर्गद्वारी न.पा.	२	संचालनमा
१८	निर्धन उत्थान लघुवित्त वित्तीय समस्था लिमिटेड	स्वर्गद्वारी न.पा.	४	संचालनमा
१९	हिमाल बचत तथा ऋण सहकारी	स्वर्गद्वारी न.पा.	१	संचालनमा
२०	सुर्यमुखी सहकारी	स्वर्गद्वारी न.पा.	२	संचालनमा
२१	नमुना लघु उद्यमी सहकारी	स्वर्गद्वारी न.पा.		संचालनमा
२२	त्रिशक्ति कृषि सहकारी	स्वर्गद्वारी न.पा.	३	संचालनमा
२३	सिस्नेरी बचत तथा ऋण सहकारी	स्वर्गद्वारी न.पा.	५	संचालनमा
२४	खडकेश्वरी महिला सहकारी	स्वर्गद्वारी न.पा.	५	संचालनमा
२५	साना किसान कृषि सहकारी	स्वर्गद्वारी न.पा.	५	संचालनमा
२६	साना किसान सहकारी	स्वर्गद्वारी न.पा.	६	संचालनमा
२७	पन्चकन्या बचत तथा ऋण सहकारी	स्वर्गद्वारी न.पा.	६	संचालनमा
२८	प्रज्वलित महिला उद्यमी सहकारी	स्वर्गद्वारी न.पा.	६	संचालनमा
२९	शिद्धबाबा बहुउद्देश्यीय सहकारी संस्था लिमिटेड	स्वर्गद्वारी न.पा.	६	संचालनमा
३०	पन्चकन्या बचत तथा ऋण सहकारी	स्वर्गद्वारी न.पा.	६, ७	संचालनमा
३१	पन्चकन्या बचत तथा ऋण सहकारी	स्वर्गद्वारी न.पा.	७	संचालनमा

३२	दुर्गामाता बचत तथा ऋण सहकारी	स्वर्गद्वारी न.पा.	९	संचालनमा
३३	सुर्योदय लघुवित्त	स्वर्गद्वारी न.पा.	८, ९	संचालनमा

श्रोत: नगर कार्यपालिकाको अभिलेख तथा आवधिक योजना सर्वेक्षण, २०८०

२.२.५ सहकारी

नेपालको हकमा सहकारीहरूको स्थापना र विकासको इतिहास धेरै लामो नरहेको भएता पनि वर्तमान अवस्था सम्म आईपुग्दा स्थानीयबासीका आर्थिक, सामाजिक तथा सांस्कृतिक क्षेत्र र तिनको विकास सँग जोडिएका तमाम् कार्यको हकमा स्थानीय सहयोगी र साझेदारको रूपमा स्थापित हुन पुगेका छन् । यस पालिकामा बैंक वित्तीय संस्थाको उपस्थित गणनायोग्य रहेको भएतापनि वडामा स्थानीयबासीको वित्तीय आवश्यकताको समेत केहि हद सम्म सहकारीहरूले परिपूर्ति गरिरहेको अवस्था छ । यस पालिकामा बचत तथा ऋण सहकारी, कृषि सहकारी संस्थागरी कुल १६ वटा सहकारी संस्था क्रियाशील रहेको देखिन्छ । तसर्थ यस पालिकाको आर्थिक संस्थाहरूको स्थापना र विकासका साथ अघि बढ्न अनिवार्य देखिएको छ । बचत तथा ऋण सहकारीहरूको विवरण देहाय बमोजिम रहेको छ भने कृषि सहकारी र बहुउद्देशिय सहकारी विस्तृत विवरण अनुसूची २ मा उल्लेख गरिएको छ ।

तालिका नं. २.२२ बचत तथा ऋण सहकारी संस्थाहरू

क्र.सं.	बचत तथा ऋण सहकारी संस्थाको नाम	स्थान	वडा नं.
१	चौतारी लघुवित्त वित्तीय संस्था	स्वर्गद्वारी न.पा.	९
२	निर्धन उत्थान लघुवित्त वित्तीय संस्था लिमिटेड	स्वर्गद्वारी न.पा.	४
३	मिमिरे लघु वित्तीय संस्था	स्वर्गद्वारी न.पा.	४
४	जाल्पा सामुदायिक लघुवित्त वित्तीय संस्था लि	स्वर्गद्वारी न.पा.	४
५	दुर्गामाता महिला बचत तथा ऋण सहकारी संस्था	स्वर्गद्वारी न.पा.	४
६	सुर्योदय लघुवित्त वित्तीय संस्था लि.	स्वर्गद्वारी न.पा.	४
८	छिमेक लघुवित्त वित्तीय संस्था लिमिटेड	स्वर्गद्वारी न.पा.	४
९	नाडेप लघुवित्त वित्तीय संस्था लिमिटेड	स्वर्गद्वारी न.पा.	४
१०	एन.आई.सी. एशिया बैंक लिमिटेड	स्वर्गद्वारी न.पा.	४
११	प्रज्वलित सामाजिक उद्यमी महिला सहकारी संस्था लि.	स्वर्गद्वारी न.पा.	४
१२	एन आई सी एशिया लघुवित्त संस्था लिमिटेड	स्वर्गद्वारी न.पा.	७

१३	सुर्योदय बोमी लघुवित्त वित्तीय संस्था लिमिटेड	स्वर्गद्वारी न.पा.	२
१४	निर्धन उत्थान लघुवित्त वित्तीय समस्था लिमिटेड	स्वर्गद्वारी न.पा.	४
१५	हिमाल बचत तथा ऋण सहकारी	स्वर्गद्वारी न.पा.	१
१६	सुर्यमुखी सहकारी	स्वर्गद्वारी न.पा.	२
१७	नमुना लघु उद्यमी सहकारी	स्वर्गद्वारी न.पा.	
१८	त्रिशक्ति कृषि सहकारी	स्वर्गद्वारी न.पा.	३
१९	सिस्नेरी बचत तथा ऋण सहकारी	स्वर्गद्वारी न.पा.	५
२०	खडकेश्वरी महिला सहकारी	स्वर्गद्वारी न.पा.	५
२१	साना किसान कृषि सहकारी	स्वर्गद्वारी न.पा.	५
२२	साना किसान सहकारी	स्वर्गद्वारी न.पा.	६
२३	पन्चकन्या बचत तथा ऋण सहकारी	स्वर्गद्वारी न.पा.	६
२४	प्रज्वलित महिला उद्यमी सहकारी	स्वर्गद्वारी न.पा.	६
२५	शिद्धबाबा बहुउद्देश्यीय सहकारी संस्था लिमिटेड	स्वर्गद्वारी न.पा.	६
२६	पन्चकन्या बचत तथा ऋण सहकारी	स्वर्गद्वारी न.पा.	६, ७
२७	पन्चकन्या बचत तथा ऋण सहकारी	स्वर्गद्वारी न.पा.	७
२८	दुर्गामाता बचत तथा ऋण सहकारी	स्वर्गद्वारी न.पा.	९
२९	सुर्योदय लघुवित्त	स्वर्गद्वारी न.पा.	८, ९

श्रोत: नगर कार्यपालिकाको अभिलेख तथा आवधिक योजना सर्वेक्षण, २०८०

२.३ सामाजिक विकासको अवस्था

मानव जीवनको स्तरिकिकरण र सभ्यताको आर्को एक महत्वपूर्ण पक्ष सामाजिक विकास हो । नगरपालिका क्षेत्र भित्र बसोबास गर्ने मानिसहरूको शिक्षा, स्वास्थ्य, सरसफाई र मानव अधिकार तथा विकासका कार्यमा सहभागिता लगायतका विषय प्रतिको चेतना र उल्लेखित विषयहरूमा उपलब्ध स्रोत युक्त ग्रामिण तथा शहरी पूर्वाधारको अवस्थाले सुचित गर्ने गर्दछ । विश्वव्यापी रूपमा समस्याको रूपमा रहेको ग्रामिण तथा शहरी गरिबी तथा अव्यवस्थित पूर्वाधार आर्थिक तथा सामाजिक समृद्धिका प्रमुख चुनौती हुन र रहेका छन् । तसर्थ स्वर्गद्वारी नगरपालिकाले दिगो विकासमा आधारित समृद्धि निर्माणका लागि सामाजिक विकासमा आधारित न्यूनतम पूर्वाधार विकासमा आधारित नगरपालिकाबासीको चेतना विकास र सहभागिता लाई केन्द्र बिन्दुमा राखेर आवधिक विकास योजना तर्जुमा गर्नु पर्ने आवश्यकता रहेको छ ।

२.३.१ स्वास्थ्य तथा पोषण

नगरपालिका समृद्धिको अर्को प्रमुख आधार स्वस्थ नागरिकको बसोबास र श्रमशक्ति युक्त मानवीय श्रोतको उपस्थिति हो । कुनै पनि मानिस निरोगी रहन उसले दैनिक रूपमा उपभोग गर्ने खाद्य पदार्थ वा पोषणको अवस्था, दैनिक रूपमा स्वास्थ्य सरसफाई र वातावरण संरक्षणमा राखेको चासो, उठेको क्रियाशीलता तथा लगाएको लगानिले सुचित गर्ने गर्दछ । यसको आयमा मानिसको ब्यतिगत सरसफाई देखि उसले दैनिक रूपमा गर्ने क्रियाकलापमा समेत निर्भर रहने गर्दछ । स्वर्गद्वारी नगरपालिकाको वर्तमान बस्तुगत अवस्थाको अध्ययन गर्दा स्वर्गद्वारी नगरपालिका द्वारा सञ्चालित नगर अस्पतालले विशेषज्ञ चिकित्सक सहितको स्वास्थ्य उपचार सेवा उपलब्ध गराईरहेको छ भने सबै वडामा आधारभुत स्वास्थ्य केन्द्र तथा स्वास्थ्य चौकीहरू मार्फत सेवा प्रवाह भैरहेको छ । १५ सैया अस्पताल निर्माणाधिन अवस्थामा छ । ५ वटा निजी स्तरका स्वास्थ्य संस्थाहरू समेत यस क्षेत्रमा क्रियाशील रहेको अवस्था छ । सरसर्ती अध्ययन गर्दा स्वर्गद्वारी नगरपालिकाले सेवा सुबिधाको स्तरमा थप योगदान गर्न सके सरकारी निजी क्षेत्रका शिक्षण संस्था समेतको क्रियाशीलतामा थप बढोत्तरी भई यो नगर स्वास्थ्य केन्द्रको रूपमा समेत स्थापित हुने अवस्था देखिएको छ । वर्तमानमा यस नगरपालिका क्षेत्र भित्र क्रियाशील रहेका सरकारी तथा निजी क्षेत्रका स्वास्थ्य संस्थाहरूको विवरण देहाय बमोजिम रहेको छ ।

तालिका नं. २.२३ स्वास्थ्य संस्थाहरू

क्र.सं.	नाम	ठेगाना		वर्तमान अवस्था
		स्थान	वाड नं.	
१.सरकारी स्तर बाट सञ्चालित				
१	कोचिवांग स्वास्थ्य चौकी	कोचिवांग	१	भवन र कोठा प्रयास नभएको
२	स्वर्गद्वारी स्वास्थ्य चौकी	स्वर्गद्वारी आश्रम	२	आफ्नै जग्गा र भवन नभएको
३	आ.स्व.के. भिग्री	ददेरी	३	कोठा प्रयास नभएको
४	प्रा.स्व.के. भिग्री	भिग्री बजार	४	कोठा प्रयास नभएको
५	सारी स्वास्थ्य चौकी	सारी	५	मापदण्ड बमोजिम भवन नभएको
६	आ.स्व.के. बेलवास	बेलवास	६	कोठा प्रयास नभएको
७	सोत्रे स्वास्थ्य चौकी	सोत्रे	७	मापदण्ड बमोजिमको भवन भएको

८	बर्जिवांग स्वास्थ्य चौकी	बर्जिवांग हुलाक	८	मापदण्ड बमोजिमको भवन भएको
९	गोठिवांग स्वास्थ्य चौकी	जुडापाता	९	आफ्नै जग्गा र भवन नभएको
१०	खाल शहरी स्वास्थ्य केन्द्र	अडेवास	२	आफ्नै जग्गा र भवन नभएको
११	स्यानिलेखा शहरी स्वास्थ्य केन्द्र	स्यानिलेख	९	आफ्नै जग्गा र भवन नभएको
१२	तिमिले शहरी स्वास्थ्य केन्द्र	दरनेटा	६	कोठा प्रयास नभएको
१३	डाडागाउँ शहरी स्वास्थ्य केन्द्र	डाँडागाउँ	९	आफ्नै जग्गा र भवन नभएको
१४	भिन्नी आयुर्वेदिक औषधालय	चिरवारी	३	
१५	खाला आयुर्वेदिक औषधालय	अडेवास	२	आफ्नै जग्गा र भवन नभएको
१६	स्वर्गद्वारी सर्पदंस उपचार केन्द्र	कछार	९	

२.३.१.१ खोप तथा सुरक्षित मातृत्व

आ.व. २०७९/०८० को वार्षिक समिक्षा प्रतिवेदनका आधारमा यस नगरपालिका भित्र बालबालिका तथा गर्भिनी महिलाले अनिवार्य प्राप्त गर्नु पर्ने खोप लक्ष्य भन्दा माथि रहेको पाईएको छ । यसको अर्थ नगरपालिका भन्दा बाहिरका मानिसहरुले समेत आफ्ना छोरा छोरीलाई खोप लगाएको अनुमान गर्न सकिन्छ । यस पालिकाको सुरक्षित मातृत्वको अवस्था अध्ययन गर्दा सोहो प्रगति समिक्षा प्रतिवेदनका आधारमा एएनसी पहोलो भिजिट (प्रोटोकल बमोजिम) ११३ प्रतिशत रहको भएता पनि एएनसी चौथो भिजिट (प्रोटोकल बमोजिम) ८२ प्रतिशत मात्र रहेको पाइएको छ । यसै गरी स्वास्थ्य कर्मिबाट सुत्केरी गराउनेको हकमा ७२ प्रतिशत मात्र सफलता प्राप्त हुन सकेको अवस्था छ भने उक्त अवधिमा सुरक्षित गर्भपतन गराउनेको सङ्ख्या समेत उल्लेख रहेको अवस्था छ । यस पालिकाले आवधिक योजना मार्फत शुन्य होम डेलिभरी अभियानलाई थप प्रभावकारी बनाउनु पर्ने अवस्था देखिएको छ । बालबालिकाको कुपोषण तथा गर्भवती र सुत्केरि ९ महिलाहरु पोषणको अवस्थाका बारेमा कुनै प्रकारका विवरण प्राप्त नभएकोले नगरपालिकाले आगामी दिनमा यसको समेत विवरण व्यवस्थित गर्नु पर्ने अवस्था देखिएको छ । आ.व. २०७९/०८० को प्रगति समिक्षामा आधारित स्वास्थ्य अवस्था देहाय बमोजिम रहेका छ ।

तालिका नं. २.२४ खोप तथा सुरक्षित मातृत्व सम्बन्धी विवरण, (२०७९/०८०)

बालबालिका तथा महिलालाई दिईएको खोपको अवस्था				
क्र.सं.	खोपको नाम	लक्ष्य संख्या	उपलब्धि	उपलब्धि प्रतिशत
१	बि.सि.जी	७६७	५१९	
२	डि.पि.टी.हेप.बि.हिब	७६७	५४५	
३	ओ.पि.भि. ३	७६७	५४५	
४	रोटा २	७६७	५७४	
५	एफ.आइ.पी.भि. १	७६७	४६७	
६	जे.ई.	७६८	५८९	
७	दादुरा रुबेला २	७६८	६३४	
८	टि.डि. २ र २+	७६९	५५४	

तालिका नं.२.२५ सुरक्षित मातृत्व कार्यक्रमको प्रगति

क्र.सं.	खोपको नाम	लक्ष्य संख्या	उपलब्धि	उपलब्धि प्रतिशत
१	पहिलो पटक गर्भजाँच (जुनसुकै समय)	९६९	५१५	
२	पहिलो पटक गर्भजाँच(प्रोटोकल बमोजिम)	९६९	३३८	
३	चार पटक गर्भजाँच	९६९	३१४	
४	आठ पटक गर्भजाँच	९६९	११२	
५	१८० आइरन पाएका गर्भवती महिला	९६९		
६	संस्थागत सुत्केरी	३०४		
७	तीन पटक प्रसुती जाँच	२८०		
	कुल जम्मा			

श्रोत: आ.व. २०८०/०८१ को वार्षिक प्रगति समिक्षा प्रतिवेदन, २०८०/०६/११

२.३.२ शैक्षिक विकास

सहज र सुलभ रूपमा गुणस्तरीय शिक्षा प्राप्त गर्न पाउनु मानवको नैसर्गिक अधिकार हो । शिक्षा मानव जीवनको तथा मानव विकास सुचनाको एक अनिवार्य आधार हो । यस अधिकार बाट बन्चित हुन नदिन बालबालिकाको पहुँच भित्र बाबालविकास केन्द्रमा विद्यालय तथा माहाविद्यालयहरुको सुविधा उपलब्ध हुन अनिवार्य छ । स्वर्गद्वारी नगरपालिकाको समृद्धि तथा विकास यस नगरपालिका क्षेत्र

स्वर्गद्वारी नगरपालिका, प्रथम आवधिक नगर विकास योजना, २०८०/८१ /४८

भिन्न बसोबास गर्ने नगरपालिकाबासिको शैक्षिक स्थिति तथा यस क्षेत्र भित्र रहेका शैक्षिक संस्थाको स्तर र अध्ययन अध्यापन गराइने विषयमा समेत निर्भर रहने गर्दछ । स्वर्गद्वारी नगरपालिका भित्रको शैक्षिक अवस्था र उपलब्ध सेवा सुविधाका बारेमा स्थानीय सरोकारवाला सँगको सम्बाद र नगर कार्यपालिका शिक्षा शाखा र सम्बन्धित विद्यालयका प्रतिवेदन बाट वर्तमान वास्तविक अवस्थाको अध्ययन गरिएको छ । आर्थिक वर्ष २०८०/८१ मा बाल विकास कक्षा १ देखि कक्षा ५ सम्मका सबै बालबालिकाहरूलाई दिवा खाजाको व्यवस्था गरिएको, १ वटा शैक्षिक क्यालेन्डर निर्माण गरी कार्यान्वयन गरिएको, विद्यालयका प्राथमिक तहको एउटा कक्षाकोठालाई प्रविधिमैत्री बनाई शिक्षण क्रियाकलाप सञ्चालन गर्न शुरु गरिएको, सबै विद्यालयहरूमा खाजाघरको व्यवस्था गर्न मर्मत/नयाँखाजाघर निर्माण गरिएको, सबै विद्यालय बालक्लब गठन गरिएको, स्थानीय विषय अन्तर्गत आचरण सचेततना शिक्षाको पाठ्यक्रम र पाठ्यपुस्तक कक्षा ३ देखि कक्षा ८ सम्म तयार गरी सामुदायिक र संस्थागत विद्यालयहरूमा कार्यान्वयन गरिएको, कोभिड १९ को संक्रमणबाट बच्न विद्यालय न्युनतम प्राथमिकत सुरक्षाको लागि थर्मल गन, साबुन, मास्क, पानी राख्ने बाल्टी लगायतका सामग्री, CUG सिमा व्यवस्थापन साथै पुर्व सावधानीका लागि विद्यालय सचेतना कार्यक्रम सञ्चालन जस्ता महत्वपूर्ण कार्यक्रम सञ्चालन गरिएको छ ।

दिगो विकास लक्ष्यका आधारमा सन् २०३१ सम्ममा सबैले प्राथमिक शिक्षा पाएका हुनेछन् साथै सबै तहको लैंगिक विभेदको अन्त्य भएको हुनेछ भन्ने रहेको छ । यसै लक्ष्यका आधारमा नेपाल सरकारले समेत सबै नेपालीलाई कम्तिमा साक्षर बनाउने नीति तथा रणनीति लिएको अवस्था छ । शिक्षालाई समृद्धि निर्माणको एक आधार सुचकको रूपमा स्वीकारिएको विश्व परिवेशलाई समेत मनन गर्दा यस पालिकाले समेत प्राविधिक शिक्षा विकासका साथै शैक्षिक पूर्वाधारको विकास र गुणस्तर सुधारमा विशेष योजना निर्माण गरी अधि बढ्न अनिवार्य देखिएको छ ।

स्वर्गद्वारी नगरपालिका शैक्षिक हवको रूपमा विकास गर्न सकिने प्रबल सम्भावना रहेको छ । यस नगर भित्र हाल १० वटा माध्यमिक विद्यालय, ७ वटा निम्न माध्यमिक विद्यालय, ३७ वटा प्राथमिकविद्यालय, ६ वटा बाल विकास केन्द्र र ६ वटा संस्थागत विद्यालय सञ्चालनमा रहेका छन् भने उक्त विद्यालयहरूमा करिब १०,३६० जना बालबालिकाहरू अध्ययनरत छन् । उल्लेखित विद्यालय समेतका शैक्षिक संस्था तथा भाषा पाठशाला साथै बालबालिका केन्द्र समेतको विवरण देहाय बमोजिम रहेको छ ।

तालिका नं. २.२५ वर्तमान शैक्षिक संस्थाहरुको विवरण

क्र.सं.	नाम	ठेगाना (स्थान)	वडा नं.	वर्तमान अवस्था (उपलब्ध जग्गा, भवन लगायत आवश्यक उपकरण समेत)
१	ने.रा. मा.वि. कोचिवाड	स्वर्गद्वारी न.पा.	वडा नं. १	
२	वाल संस्कृत मा.वि. धरमपानी	स्वर्गद्वारी न.पा.	वडा नं. २	
३	वाल मा.वि. अडेवास	स्वर्गद्वारी न.पा.	वडा नं. २	
४	वाल तपस्वी वेद गुरुकुलम	स्वर्गद्वारी न.पा.	वडा नं. २	
५	अमर मा.वि. भिग्री	स्वर्गद्वारी न.पा.	वडा नं. ३	
६	उमा महेश्वरी मा.वि. सारी	स्वर्गद्वारी न.पा.	वडा नं. ५	
७	सुर्योदय मा.वि. वेलवास	स्वर्गद्वारी न.पा.	वडा नं. ६	
८	वेलवास मा.वि. तापा	स्वर्गद्वारी न.पा.	वडा नं. ७	
९	जनता मा.वि.	स्वर्गद्वारी न.पा.	वडा नं. ८	
१०	विद्यानन्द मा.वि. जुडापाटा	स्वर्गद्वारी न.पा.	वडा नं. ९	
११	श्री स्वर्गद्वारी ने.रा. आवि डाँडाखर्क	स्वर्गद्वारी न.पा.	वडा नं. ३	
१२	श्री शिद्धेश्वरी आ.वि. नेवारे	स्वर्गद्वारी न.पा.	वडा नं. ३	
१३	श्री गंगेश्वरी आ.वि. बाझिपुर	स्वर्गद्वारी न.पा.	वडा नं. ४	
१४	श्री नेरा आ.वि. खलधारा	स्वर्गद्वारी न.पा.	वडा नं. ५	
१५	श्री नेरा आ.वि. स्थानि खेल	स्वर्गद्वारी न.पा.	वडा नं. ५	
१६	श्री ज्ञानप्रकाश आ.वि. तापकोट	स्वर्गद्वारी न.पा.	वडा नं. ७	
१७	श्री शिशु कल्याण आ.वि. दहचौर	स्वर्गद्वारी न.पा.	वडा नं. ८	
१८	अम्बेश्वरी प्रा.वि. रुम	स्वर्गद्वारी न.पा.	वडा नं. १	
१९	जनप्राणी प्रा.वि. कुसुण्डे	स्वर्गद्वारी न.पा.	वडा नं. १	
२०	सुर्य प्रा.वि. सल्लावोट	स्वर्गद्वारी न.पा.	वडा नं. १	
२१	शान्ति प्रा.वि. बेलटाकुरा	स्वर्गद्वारी न.पा.	वडा नं. १	
२२	जनशान्ति प्रा.वि.	स्वर्गद्वारी न.पा.	वडा नं. १	
२३	नेरा प्रा.वि. धुर्चे भोम्पा	स्वर्गद्वारी न.पा.	वडा नं. १	
२४	नेरा प्रा.वि. रैमाखोला	स्वर्गद्वारी न.पा.	वडा नं. १	
२५	स्वर्गद्वारी बाल प्रा.वि. आश्रम	स्वर्गद्वारी न.पा.	वडा नं. २	
२६	पृथ्वी नेरा प्रा.वि. धनवाड	स्वर्गद्वारी न.पा.	वडा नं. २	
२७	चेतना प्रा.वि. मालानी	स्वर्गद्वारी न.पा.	वडा नं. २	
२८	भुवनेश्वरी प्रा.वि. वाजम	स्वर्गद्वारी न.पा.	वडा नं. २	

२९	जनता प्रा.वि. नोस	स्वर्गद्वारी न.पा.	वडा नं. २	
३०	दिपेन्द्र प्रा.वि. नयाँगाउँ	स्वर्गद्वारी न.पा.	वडा नं. २	
३१	विश्व शान्ति प्रा.वि. हाम्जा	स्वर्गद्वारी न.पा.	वडा नं. २	
३२	शिवशक्ति प्रा.वि. मदन पुर	स्वर्गद्वारी न.पा.	वडा नं. ३	
३३	बालविकास प्रा.वि.	स्वर्गद्वारी न.पा.	वडा नं. ३	
३४	जनजागृति आ.वि.	स्वर्गद्वारी न.पा.	वडा नं. ३	
३५	बाल शिक्षा प्रा.वि. वर्तन	स्वर्गद्वारी न.पा.	वडा नं. ३	
३६	गोठीवाड प्रा.वि.	स्वर्गद्वारी न.पा.	वडा नं. ४	
३७	चन्द्रेश्वरी प्रा.वि.	स्वर्गद्वारी न.पा.	वडा नं. ४	
३८	जनता प्रा.वि. भिग्रीकोट	स्वर्गद्वारी न.पा.	वडा नं. ४	
३९	बालकल्याण प्रा.वि. गायखर्क	स्वर्गद्वारी न.पा.	वडा नं. ५	
४०	जनशीशुकल्याण प्रा.वि. सिस्नेरी	स्वर्गद्वारी न.पा.	वडा नं. ५	
४१	जनता प्रा.वि. मैटार	स्वर्गद्वारी न.पा.	वडा नं. ५	
४२	जनता नेरा प्रा.वि. जरुवाखेत	स्वर्गद्वारी न.पा.	वडा नं. ५	
४३	शिद्धबाबा प्रा.वि.	स्वर्गद्वारी न.पा.	वडा नं. ६	
४४	झुपाकोट प्रा.वि.	स्वर्गद्वारी न.पा.	वडा नं. ६	
४५	जनसम्पर्क प्रा.वि. तिमिले	स्वर्गद्वारी न.पा.	वडा नं. ६	
४६	जनउज्वल प्रा.वि. खन्नेखोला	स्वर्गद्वारी न.पा.	वडा नं. ६	
४७	जनज्योति प्रा.वि. रातामाटा	स्वर्गद्वारी न.पा.	वडा नं. ६	
४८	जनज्योति प्रा.वि. ओरला	स्वर्गद्वारी न.पा.	वडा नं. ६	
४९	बालज्योति प्रा.वि.	स्वर्गद्वारी न.पा.	वडा नं. ६	
५०	कैलास प्रा.वि. (गुरुम्पा)	स्वर्गद्वारी न.पा.	वडा नं. ८	
५१	छेडापोखरा प्रा.वि.	स्वर्गद्वारी न.पा.	वडा नं. ९	
५२	बालकल्याण प्रा.वि.	स्वर्गद्वारी न.पा.	वडा नं. ९	
५३	जनता प्रा.वि. कालिपोखरी	स्वर्गद्वारी न.पा.	वडा नं. ९	
५४	श्री नेरा प्रा.वि. डाँडागाउँ	स्वर्गद्वारी न.पा.	वडा नं. ९	
५५	सल्लेरी बाल विकास केन्द्र	स्वर्गद्वारी न.पा.	वडा नं. ६ दर्नेटा	
५६	जोर पोखरी बाल विकास केन्द्र	स्वर्गद्वारी न.पा.	वडा नं. ६ सालावाड	
५७	जन उज्वल बाल विकास केन्द्र विद्यालयमा आधारित	स्वर्गद्वारी न.पा.	वडा नं. ६ खन्नेखोला	
५८	जन सम्पर्क बाल विकास केन्द्र	स्वर्गद्वारी न.पा.	वडा नं. ६	

	विद्यालयमा आधारित		तिमीले	
५९	चन्द्रमा बाल विकास केन्द्र	स्वर्गद्वारी न.पा.	वडा नं. ६ केप	
६०	जन जागृती बाल विकास केन्द्र	स्वर्गद्वारी न.पा.	वडा नं. ६ देउराली	

श्रोत: नगर कार्यपालिकाको अभिलेख साथै आवधिक योजना सर्वेक्षण, २०८०

चित्र नं. २.११ वर्तमान शैक्षिक पूर्वाधारहरुको अवस्थि

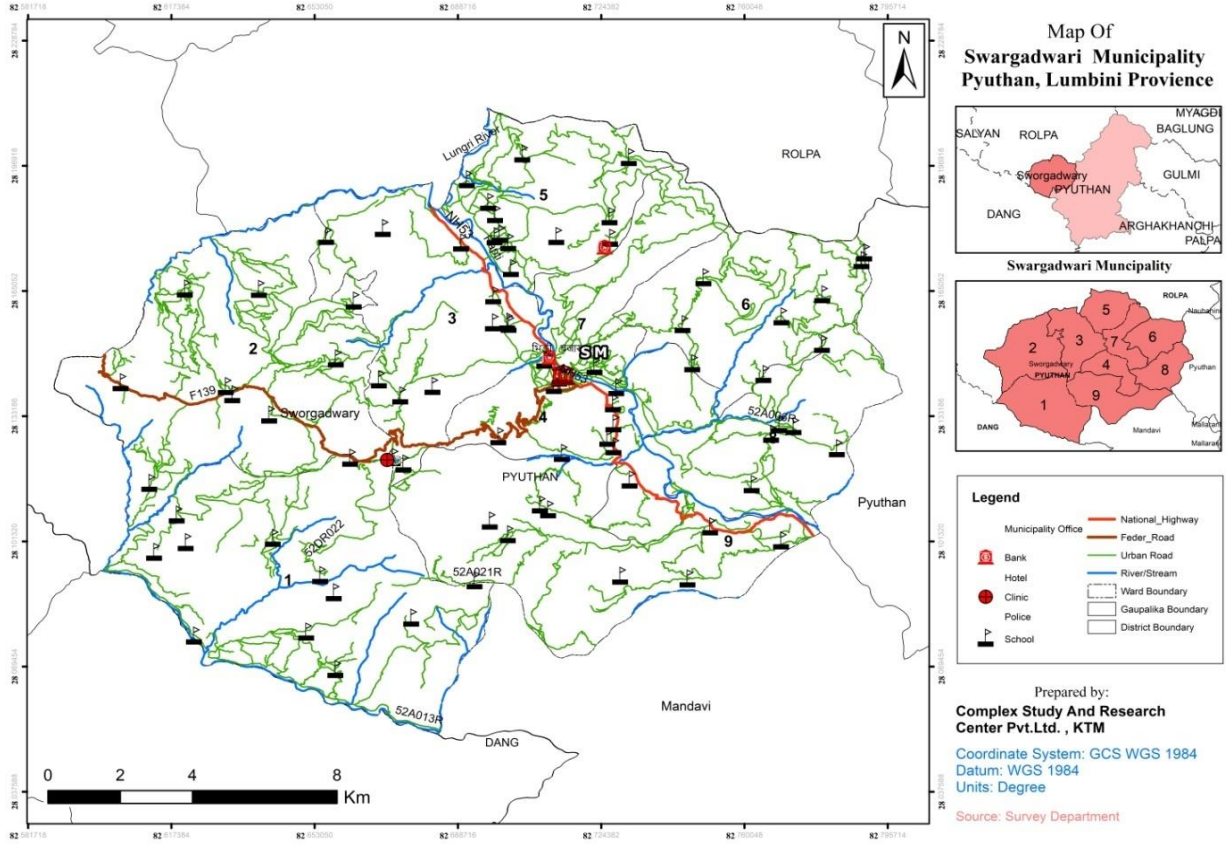

२.३.३ खानेपानी तथा सरसफाई

२.३.३.१ खानेपानी

पानी प्राणि जगतको जीवन हो । पानी बिना जीवन असम्भव छ । पानी अन्य प्राणीकालागी मात्र हैन शुक्ष्म जिवानुको बाँच्ने र वासस्थानको एम प्रमुख आधार समेत हो । मानिसलाई लाग्ने रोगहरू मध्ये आउँ, हैजा झाडापखाला लगायतका पेट सँग सम्बन्धित करिब ८५% रोगहरूको स्रोत पानी र पानीमा हुने जिवानुनै हो । मानव जातीको बाल्यकालमा रोग प्रतिरोधात्मक शक्ति कम हुने भए बाट बालबालिकाकालागी प्रयोग गरिने पानीको शुद्धिकरणमा विशेष ध्यान पुर्याउनु पर्दछ । पानी पिउनु अघि वा हाम्रो दैनिक खाद्य पदार्थमा पानीको प्रयोग गर्नु अघि शुद्धिकरण एक अनिवार्य सर्त हुन आउछ । पानीको स्रोत देखि उपयोग वा उपभोगको स्थल र क्षण सम्म यसमा कहि कतै बाट दुषित हुन नदिने तर्फ विशेष ध्यान दिनु पर्दछ भने पानीलाई उमालेर मात्र प्रयोग गरेमा यसको माध्यमबाट मानिसमा सर्ने वा लाग्ने रोगको प्रकोप न्यून हुन जान्छ । यस नगरपालिकामा वर्तमान अवस्थामा ७ वटा खानेपानी आयोजना सञ्चालन रहेका छन् ।

स्वर्गद्वारी नगरपालिकामा करिब २७.०३ प्रतिशत घरपरिवारले निजी पाइप/धाराको पानी उपयोग गरिरहेको, ५३.१८ प्रतिशत घरपरिवारले सार्वजनिक पाइप/धाराको पानी को उपयोग गरिरहेको, १६.३७ प्रतिशत घरपरिवारले वर्षाको पानी शुद्धिकरण गरेर उपयोग गरिरहेको र करिब ७.३ प्रतिशत घरपरिवारले निजी इनार/सार्वजनिक ईनार/नदीनालाको पानी आदि को उपयोग गरिरहेको छन् । वर्तमान आधुनिक दुनियामा समेत इनार र कुवाका पानी प्रयोग गर्ने घरपरिवार रहनु आफैमा विडम्बनायुक्त छ । तसर्थ यस पालिकाले आवधिक योजना मार्फत सबै घरपरिवारमा शुद्ध र सुरक्षित खानेपानीको सुविधा उपलब्ध हुने गरिको योजनालाई प्रथम प्राथमिकता राखी कार्यान्वयनमा ल्याउन आवश्यक देखिएको छ ।

तालिका नं. २.२६ घरपरिवारका आधारमा खानेपानी उपभोगको वर्तमान अवस्था

क्र.सं.	पानीको श्रोत	वडा नं.									जम्मा
		१	२	३	४	५	६	७	८	९	
१	पाइप/निजी धारा	१८६	११०	५७६	२७९	५८७	२६	८८	११७	२५३	२२२२
२	पाइप/धाराको पानी सार्वजनिक	२०३	९५४	३६०	७४०	१९६	५५६	७२४	३४६	२९१	४३७०
३	ट्युबेलको पानी	०	०	०	०	०	०	०	०	०	०
४	निजी ईनार	१	२७	१	०	०	०	१३	१	३९	८२
५	सार्वजनिक ईनार	६१	३७	९	३	४	११	१	१	२९	१५६
६	वर्षाको पानी	२३२	५७	१२३	२	२२७	१३९	११	१९५	३५६	१३४२
७	नदि नालाको पानी	३	०	०	१	९	७	६	१	१२	३९
८	जार/बोतलको पानी	०	०	०	०	०	०	०	०	०	०
९	अन्य	०	६	०	१	०	०	०	०	०	७
जम्मा		६८६	११९१	१०६९	१०२६	१०२३	७३९	८४३	६६१	९८०	८२१८

श्रोत: रास्ट्रिय जनगणना २०७८

तालिका नं. २.२७ खानेपानी पूर्वाधारहरूको विवरण

क्र.सं.	नाम	ठेगाना(स्थान)	वडा.नं.	वर्तमान अवस्था
१	टार खा.पा.आ.	स्वर्गद्वारी न.पा.	१	
२	कोचीवाङ्ग लिफ्ट खा.पा.आ.	स्वर्गद्वारी न.पा.	१	
३	पाखापानी-रुमडाडा लिफ्ट खा.पा.आ.	स्वर्गद्वारी न.पा.	१	
४	कुर्मीगखोला,सक्रीबांग,भलाइडाडा खा.पा.आ.	स्वर्गद्वारी न.पा.	१	FL-१
५	जुकेखोला खा.पा.आ.	स्वर्गद्वारी न.पा.	१	
६	घुर्चे लिफ्ट खा.पा.आ.	स्वर्गद्वारी न.पा.	१	
७	भोम्पा खा.पा.आ.	स्वर्गद्वारी न.पा.	१	
८	खन्नमुनि दावाड लिफ्ट खा.पा.आ	स्वर्गद्वारी न.पा.	१	
९	नियालेनी कोचिवाड खा.पा.आ	स्वर्गद्वारी न.पा.	१	
१०	बाक्सीड खानेपानी तथा मर्मत आयोजना	स्वर्गद्वारी न.पा.	१	
११	लामेखोर्य खानेपानी तथा मर्मत आयोजना	स्वर्गद्वारी न.पा.	१	
१२	खुर्पिखोला बाक्सीड लिफ्ट खा.पा.आ	स्वर्गद्वारी न.पा.	१	
१३	सिजरीखोला नयाँगाउँ खा.पा.आ.	स्वर्गद्वारी न.पा.	२	
१४	भुल्के लिफ्ट खा.पा.आ.	स्वर्गद्वारी न.पा.	२	
१५	स्वर्गद्वारी बृहत पम्पिंग खा.पा.आ.	स्वर्गद्वारी न.पा.	२	
१६	स्वर्गद्वारी दोश्रो खा.पा.आ.	स्वर्गद्वारी न.पा.	२	
१७	धाप्सा खोला लिफ्ट खा.पा.आ.	स्वर्गद्वारी न.पा.	२	
१८	मौरीखोला झुर्वाड खा.पा.आ.	स्वर्गद्वारी न.पा.	२	
१९	सिजरी-दहवन-हाम्जा र वर्तन खा.पा.आ.	स्वर्गद्वारी न.पा.	२	
२०	मालारानी खा.पा.आ.	स्वर्गद्वारी न.पा.	२	
२१	धनाचौर खा.पा.आ.	स्वर्गद्वारी न.पा.	३	
२२	वाटुले चिरबारी खा.पा.आ.	स्वर्गद्वारी न.पा.	३	
२३	मदमपुर लिफ्ट खा.पा.आ.	स्वर्गद्वारी न.पा.	३	

२४	वर्तन लिफ्ट खा.पा.आ.	स्वर्गद्वारी न.पा.	३	
२६	भिग्रीकोट खा.पा.आ.	स्वर्गद्वारी न.पा.	४	FL-१
२७	दमार खा.पा.आ.	स्वर्गद्वारी न.पा.	४	PL-१
२८	लामपाटा खा.पा.आ.	स्वर्गद्वारी न.पा.	४	ML-१
२९	चरोजा लिफ्ट खा.पा.आ.	स्वर्गद्वारी न.पा.	५	
३०	घडेरीखोला-डाडागाउँ लिफ्ट खा.पा.आ.	स्वर्गद्वारी न.पा.	५	
३१	मौवारी लिफ्ट खा.पा.आ.	स्वर्गद्वारी न.पा.	५	
३२	स्यानी लेख खा.पा.आ.	स्वर्गद्वारी न.पा.	५	
३३	सारी-साउने बाग्रिखोला खा.पा.आ.	स्वर्गद्वारी न.पा.	५	
	चरोजा लिफ्ट खा.पा.आ. स्किम नं.२	स्वर्गद्वारी न.पा.	५	
३४	छहरे खोला खा.पा. सरसफाई उपभोक्ता समिति देउराली सालवाड	स्वर्गद्वारी न.पा.	६	
३५	नेवारे मूल खा.पा.आ.(स्किम ४)	स्वर्गद्वारी न.पा.	६	
३६	नेवारे मूल बेलबास खाने पानि योजना (स्किम नं.१)	स्वर्गद्वारी न.पा.	६	
३७	नेवारे मुला बेलबास खा.पा.आ. स्किम नं.३	स्वर्गद्वारी न.पा.	६	
३८	कुटीखोला खा.पा.आ.	स्वर्गद्वारी न.पा.	६	
३९	ओरला, भैसिलोटे, छेदा खा.पा.आ.	स्वर्गद्वारी न.पा.	७	
४०	पधेरो खोला लिफ्ट खा.पा.आ.	स्वर्गद्वारी न.पा.	८	
४१	बर्जिबांग लिफ्ट खा.पा.आ.	स्वर्गद्वारी न.पा.	८	
४२	साम्तुले बर्जिबांग खा.पा.आ.स्किम नं. १	स्वर्गद्वारी न.पा.	८	
४३	घैयारी खा.पा.आ.	स्वर्गद्वारी न.पा.	९	
४४	तल्लो धप्खोला खा.पा.आ.	स्वर्गद्वारी न.पा.	९	WL-३
४५	कोदेरी खा.पा.आ.	स्वर्गद्वारी न.पा.	९	
४६	मगरीखोला खा.पा.आ.	स्वर्गद्वारी न.पा.	९	

४७	गेलखोला खा.पा.आ.	स्वर्गद्वारी न.पा.	९	
४८	गोठीबांग सिम्ले खा.पा.आ.स्किम नं.४	स्वर्गद्वारी न.पा.	९	PL-१
४९	गोठीबांग कालिपोखरी खा.पा.आ. स्किम नं.३	स्वर्गद्वारी न.पा.	९	FL-१
५०	गोठीबांग खा.पा.आ. स्किम नं.२	स्वर्गद्वारी न.पा.	९	
५१	खुट्टीखोला खा.पा.आ.	स्वर्गद्वारी न.पा.	९	
५२	गोठीबांग खा.पा.आ. स्किम नं.१ ढाडपोखरा	स्वर्गद्वारी न.पा.	९	
५३	नाम्रीकोट खा.पा.आ.	स्वर्गद्वारी न.पा.	९	PL-३
५४	गाडीगाउँ डीबाडकोट खा.पा.आ.	स्वर्गद्वारी न.पा.	९	
५५	बासखोला बेचिन खा.पा.आ.	स्वर्गद्वारी न.पा.	९	FL-३
५६	गोठीवाङ्ग खा.पा.आ. स्किम नं. ५ दिबांग	स्वर्गद्वारी न.पा.	९	PL-२
५७	घण्टी खोला सिम्रे खापा योजना	स्वर्गद्वारी न.पा.	९	WL-२
५८	ठुलीखोला बन्धारा, पुन्दिप डाडाकटेरी लिफ्ट खा.पा.आ.	स्वर्गद्वारी न.पा.	९	
५९	गोठिवाड खा.पा.आ.	स्वर्गद्वारी न.पा.	९	

श्रोत: आवधिक योजना सर्वेक्षण, २०८०

चित्र नं. २.१२ नगरपालिका क्षेत्र पानीको श्रोतको वर्तमान अवस्थित

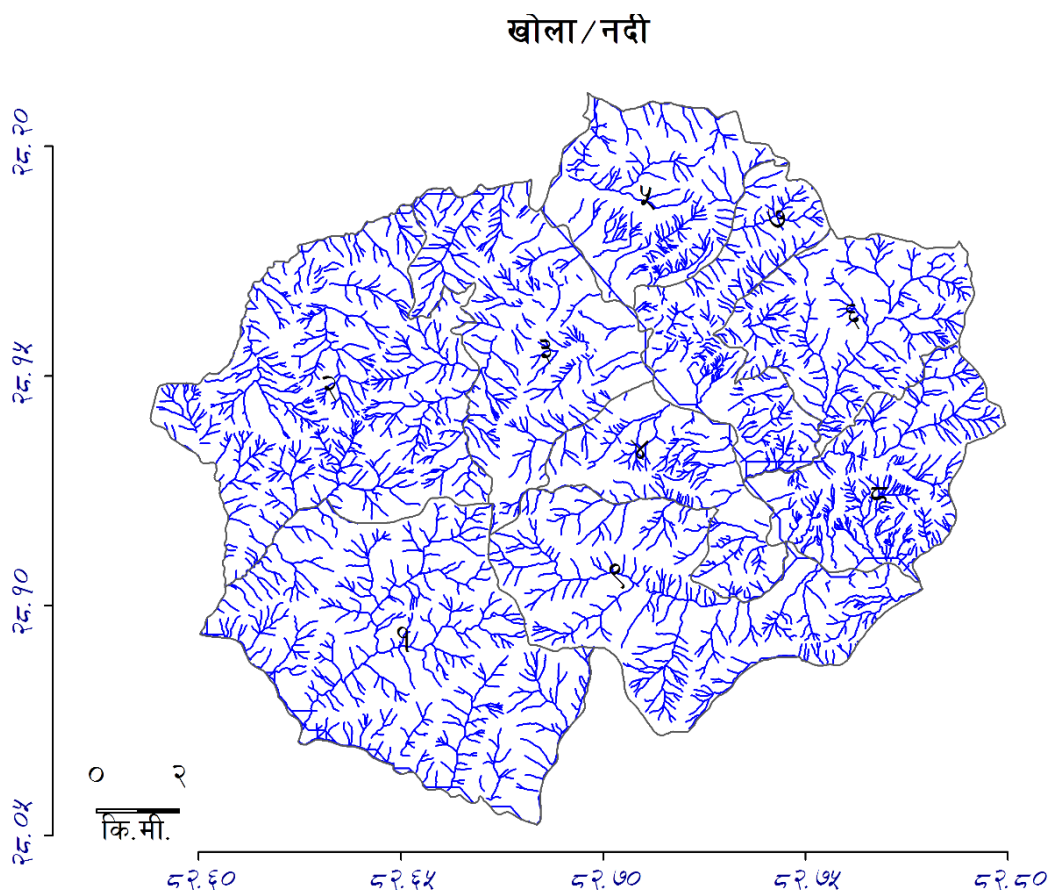

२.३.३.२ सरसफाई

स्वास्थ्य र सरसफाई मानव सभ्यताको एक प्रमुख सूचक हो । मानिसले आफु सधैँ स्वास्थ्य र सभ्य रहन उसले आफैँमा उत्पादन गरेको फोहोरमैलाको सहि विसर्जन गर्छ या गर्दैन, शौचालयको उचित प्रबन्ध गरेर त्यसको सहि प्रयोग गर्छ या गर्दैन, शौचालयको प्रयोग पछि त्यसको सरसफाई तथा साबुन पानीले हात धुने परिपाटीको विकास भएको छ या छैन शुद्ध र सुरक्षित पिउने पानीको प्रयोगको अवस्था कस्तो छ, यी तमाम विषयमा रहेको अभिभावकको चेतना स्तर र उनीहरूले दैनिक चेतना सहितको आनीवानीको विकासमा गहिरो प्रभाव पर्ने भएका कारण यो एक महत्वपूर्ण आयाम हो । आवधिक योजना तर्जुमा कार्यशाला गोष्ठीका सहभागीहरूको भनाइ अनुसार यस पालिकाका ग्रामिण बस्तीहरूका अधिकांस घर तथा बस्तिहरूबाट निस्कने फोहोरमैला मध्ये धेरै जसो जैविक फोहोर निस्कने गरेको, यसरी निस्केको जैविक फोहोरमैला घर नजिकैको बारीमा खाल्डो बनाएर मल बनाउन प्रयोग गर्ने गरेका छन् भने शहरी

क्षेत्रमा दैनिक रूपमा नगरपालिकाले सङ्कलन गरी व्यवस्थापन गर्ने गरेको अवस्था छ । यस पालिकामा स्थायी फोहोरमैला प्रशोधन केन्द्र/ल्यान्डफिल्ड/डम्पिंग साइट नभएको, विशेष गरी शहरी क्षेत्रमा अजैविक फोहोरको रूपमा निस्कने फलाम, टिका ब्याट्री, शिशाका बोतल जस्ता बस्तुहरू घरघरमा आउने अनौपचारिक सङ्कलनहरूलाई सम्बन्धित घरधनीले बिक्री गर्ने गरेको छन् भने प्लास्टिक र अन्य अजैविक फोहोरहरू जलाउन वा अव्यवस्थित विसर्जन गर्ने गरेको अवस्था देखिन्छ । फोहोर प्रशोधनशाला नभएको, विद्यमान बस पार्कमा १ वटा सार्वजनिक शौचालय भएको नगरपालिकालाई २०८०/०५/८ गते खुला दिसा मुक्त नगरपालिका घोषणा गरिएको भएतापनि अझै १४८ घर परिवारको शौचालय नबनेको तथा ५७ घरपरिवारले सार्वजनिक शौचालय प्रयोग गरिरहेको तथा ३८१७ घरपरिवारको असुरक्षित खाल्डे शौचालय प्रयोग गरिरहेका, सबै विद्यालयमा बालबालिकाकालागी अलग अलग र पर्याप्त मात्रामा शौचालयको व्यवस्था हुन नसकेको, विद्यालयमा बालबालिकाका लागि चेजिङ्ग कक्षको व्यवस्था हुन नसकेको जस्ता समस्या तथा अभाव कायमै रही रहेका कारण यस आवधिक योजना मार्फत दिगो विकासमा आधारित योजना तर्जुमा गरी सरसफाईको वर्तमान अवस्थालाई प्रारम्भ बताई व्यवस्थित बनाउदै लानु आवश्यक रहेको छ ।

तालिका नं. २.२८ शौचालय भए नभएको र शौचालयको प्रकारका आधारमा घरपरिवार विवरण

क्र.सं.	चर्पीका प्रकार	वडा नं.									जम्मा
		१	२	३	४	५	६	७	८	९	
१	फल्स भएको प्यान चर्पी	३८	८	५४	१०	५५	३२	३०	३३	३४	२९४
२	फल्स नभएको प्यान चर्पी	३७३	७३१	७७८	५५४	६२८	१२	२८१	२१२	३४३	३९०२
३	खाल्डे चर्पी	२५५	४१६	२२८	४६१	३३५	६८०	५१६	४०७	५१९	३८१७
४	सार्वजनिक चर्पी	२	२८	०	४	०	०	०	४	१९	५७
५	चर्पी नभएका खुला ठाउँ	१८	८	९	७	५	१५	१६	५	६५	१४८
जम्मा		६८६	११९१	१०६९	१०२६	१०२३	७३९	८४३	६६१	९८०	८२१८

श्रोत: स्वर्गद्वारी नगरपालिका, परिवार सर्वेक्षण, सन् २०२०

२.३.४ लैङ्गिक समानता तथा सामाजिक समावेशीकरण

प्रजातन्त्रको पुनरवहाली पछी लैङ्गिक समानता र सामाजिक समावेशीकरणका क्षेत्रमा उल्लेख्य कार्यहरू हुदै आएका छन् । राजनीतिक रूपले यस पालिकामा नगर प्रमुख सहित २५ जना महिला जनप्रतिनिधिहरूले जिम्मेवारी निर्वाह गरिरहेका छन् भने ९२ जना महिला कर्मचारीहरू सेवा प्रवाह र विकास निर्माणका कार्यमा खटिरहेको अवस्था छ । स्थानीय तहका योजना तर्जुमा देखि कार्यान्वयनको तह सम्म समाजमा पछी परेका तथा पारिएका महिला, बालबालिका, अपाङ्ग, जेष्ठ नागरिकमा दलित आदिवासी, दलित, आदिवासी जनजाती, मधेशी पिछ्डीएका बर्ग समेतलाई पालिका स्तरका सबै क्रियाकलापमा सहभागीता गराउने कार्यले मुर्त रूप लिएको छ ।

(क) लैङ्गिक समानता

राष्ट्रिय जनगणना २०७८ का आधारमा स्वर्गद्वारी नगरपालिकामा महिलाहरूको जनसंख्या ५७.६ प्रतिशत रहेको छ । महिला विरुद्धको लैङ्गिक तथा घरेलु हिंसा, महिला हकहित र गृहिणी महिलाको लागि covid-१९ महामारी रोग नियन्त्रण र वातावरणमैत्री सचेतना कार्यक्रम नगरपालिका क्षेत्रभित्र रहेका सबै वर्ग र क्षेत्रहरूको समान सहभागिता हुने गरी नगरपालिका स्तरीय र वडा स्तरीय र वडा स्तरीय महिला समिति गठन, घरेलु हिंसापिडित महिलाहरूलाई सामाजिक न्याय र कानुनी सहायताका लागि सहयोग गर्न घरेलु हिंसापिडित महिला सहायताकालागि लैङ्गिक हिंसा निवारण कोष स्थापना, नगरपालिका क्षेत्रभित्र सञ्चालन हुने सबै प्रकृतिका कार्यक्रमहरूमा लैङ्गिक समानता तथा सामाजिक समावेशीकरणको नीति अवलम्बन, नगरपालिका क्षेत्रमा महिला समूह, आमा समूहका नाममा सञ्चालित विभिन्न बचत समूहलाई नगरपालिका/वडा कार्यालयमा दर्ता गराई त्यस्ता समूहहरूलाई नगरपालिकाले लक्षित कार्यक्रममार्फत हितकारी समूहको रूपमा विकास गराई सहकारी संस्थामा रूपान्तरण गर्न आवश्यक सहयोग, नगरपालिका क्षेत्र भित्रका महिला सहकारीको संस्थागत क्षमता विकास र सुदृढीकरणका लागि आवश्यक कार्यक्रमहरू सञ्चालन, विपन्न एवम् लक्षित वर्ग र क्षेत्रका महिलाहरूका लागि आत्मनिर्भरता र स्वार्जन सँग सम्बन्धित विषयमा कानुनी सचेतना कार्यक्रम सञ्चालन, नगरपालिकाको विकास निर्माण कार्यमा महिलाको सहभागिता अभिवृद्धि गर्न नगरपालिका महिला समूह र सहकारी समूह बाहेक विकास निर्माण सम्बन्धी उपभोक्ता समितिमा शतप्रतिशत महिलाहरूले आयोजना कार्यान्वयन वा योजना सञ्चालन गरेमा जनसहभागिता वापतको रकम विशेष छुट दिने व्यवस्था, कानूनको अनविज्ञतामा पैत्रिक सम्पति माथि महिलाको अधिकार गुम्ने सम्भावना अन्त्यकालागि महिलाहरूलाई कानुनी ज्ञान प्रदान जस्ता विविध कार्यक्रमहरू सञ्चालनका लागि नीतिगत व्यवस्थाका साथ क्रियाशिल रहेको अवस्था छ । यसका अतिरिक्त जेष्ठ नागरिक एकल महिला सामाजिक सुरक्षा भत्ता उपलब्ध गराउदै आएको छ । वर्तमानमा अन्य विवरण प्राप्त नभएका कारण २०७८ सालको विवरणलाई आधार मान्दा स्वर्गद्वारी नगरपालिकामा ९.५ प्रतिशत घर जग्गा दुवै र ६.९ प्रतिशत जग्गा मात्र महिलाको नाममा रहेको अवस्था देखिएको छ ।

(ख) बालबालिका

संविधानत बालबचाउ, बाल संरक्षण, बाल विकास र बाल सहभागिता जस्ता विषयहरू समेटी विकासको आधार निर्माण गर्न बालबालिकाको हकलाई समेत मौलिक हकमा राखेको अवस्था छ । केन्द्रीय तथ्याङ्क विभागले प्रकाशन गरेको प्युठान जिल्लाको स्थानीय तहहरूको विवरण, २०७८ बमोजिम यस नगरपालिका भित्र कुल ३२०३७ जनसंख्या रहेकोमा सो को आधारमा करिब ४४.४७ प्रतिशतको हाराहारी ० देखि १८ वर्ष उमेर समूहका रहेका छन् भने ९.३२ प्रतिशत ० देखि ५ वर्षका करिब २० प्रतिशत ६ देखि १४ प्रतिशत र १०.८ प्रतिशत १५ देखि १८ वर्ष उमेर समूहका रहेका छन् भने भर्खर प्राप्त जनगणना २०७८ को प्रारम्भिक संख्या ३२०३७ लाई आधार मान्दा करिब १४२४५ (३३ प्रतिशत) बालबालिका विद्यालयको पहुँचमा रहेको अवस्था छ । यस नगरपालिका भित्र बाल श्रमिक रहेको भएतापनि एकिन विवरण उल्लेख नभएको, सडक बालबालिकाको अवस्था पहिचान नगरिएको, विद्यालयहरू पूर्णता बालमैत्री नभईसकेका कारण भय रहित वातावरण सृजना नभई सकेको अवस्था छ । तसर्थ आवधिक योजना मार्फत बालमैत्री स्थानीय शासनको पूर्ण कार्यान्वयन बाट यस नगरलाई बालमैत्री नगरको रूपमा घोषणाको तह सम्म सहज पुग्ने अवस्था सृजना गर्न अनिवार्य देखिएको छ ।

तालिका नं. २.२९ बालबालिकाको उमेरगत वितरण

क्र. सं.	उमेर समूह	संख्या	प्रतिशत
१	० देखि ५ वर्ष	२९८६	९.३२
२	६ देखि १४ वर्ष	७८०१	२४.३५
३	१५ देखि १८ वर्ष	३४५८	१०.८
जम्मा		१४२४५	४४.४७
४	विद्यालयको पहुँचमा रहेका बालबालिका		
राष्ट्रिय जनगणना २०७८ लाई आधार मान्दा			

(ग) जेष्ठ नागरिक

अग्रजहरूको प्रतिको सम्मान र संरक्षण पारिवारिक, सामाजिक तथा राजनैतिक दायित्व भित्र पर्दछ । जेष्ठ नागरिक यस समाजका तस्विर हुन । यिनै जेष्ठ नागरिकको देनका कारण आज हामी यहाँ छौं । उनीहरूसँग अन्तरनिहित ज्ञान र सिप वर्तमान आधुनिक दुनियाले ग्रहण र अध्ययन गरी अवको दुनियाँको विकासको मोडेलको खाका कोर्न आवश्यक छ । तसर्थ यस पालिकाले विगत देखिनै जेष्ठ नागरिकहरूको परिचय-पत्र वितरणलाई सहजता र निरन्तरता प्रदान, स्वास्थ्य विमा कार्यक्रमलाई सहज र प्रभावकारी बनाउने, जेष्ठ नागरिक स्वास्थ्य सेवाकेन्द्र स्थापना र सञ्चालन, आवश्यकताका आधारमा उचित स्थानहरूमा जेष्ठ नागरिक मिलन चौतारी निर्माण जस्ता कार्यक्रम मार्फत सेवा प्रवाह गराउने लक्ष्यका साथ अघि बढी रहेको छ भने ७० वर्ष भन्दा माथिका जेष्ठ नागरिकलाई राष्ट्रिय कार्यक्रम मार्फत सामाजिक सुरक्षा भत्ता उपलब्ध गराउँदै आएको छ भने पालिका स्तरमा समेत सम्मान र संरक्षणका कार्यक्रमलाई निरन्तरता दिईएको छ । केन्द्रीय तथ्याङ्क विभागले तयार पारेको प्युठान जिल्लाका स्थानीय तहहरूको वस्तुगत विवरण, २०७५ का आधारमा २०७८ को प्रारम्भिक जनसंख्या विवरण सँग तुलनामा सोहि

प्रतिशतलाई आधार मानि गणना गर्दा यस उमेर समुहका जेष्ठ नागरिकको संख्या ११३३ को हाराहारीमा रहेको अनुमान गरिएको छ ।

(घ) अपाङ्गता

अपाङ्गता मानिसको इच्छा विपरितको अवस्था हो । प्राकृतिक विपत्ति, दुर्घटना, कुपोषण, स्नायु प्रणालीको कमजोरी लगायतका विभिन्न कारण बाट अपाङ्गता जस्तो डरलाग्ने, कहालीलाग्दो परिस्थितिको सामना गर्न बाध्यता आइपर्ने गर्दछ । भएका व्यक्तिहरूको शारीरिक र मानसिक अवस्था अनुसारको क्षमता अभिवृद्धि, अपाङ्गता भएका व्यक्तिहरूको परिचय पत्र वितरण, अपाङ्गता भएका व्यक्तिहरूका लागि सम्पर्क कार्यालयको स्थापना सहयोग, सहज सुलभ स्वास्थ्य सेवा उपलब्ध गराउने कार्यमा नगरपालिकाले अग्रणी भूमिका निर्वाह गरिरहेको अवस्था छ । यसका अतिरिक्त यस पालिकाले पूर्ण अपाङ्गता भएका, अति अशक्त अपाङ्गता भएका व्यक्तिलाई सामाजिक सुरक्षा भत्ता उपलब्ध गराउँदै आएको छ भने आत्मनिर्भरताकालागि सिप विकास जस्ता कार्यक्रम समेत प्राथमिकताकासाथ सञ्चालन गर्दै आइरहेको छ । यस आवधिक योजनाले समेत अपाङ्गता भएका व्यक्तिको हित र आत्मनिर्भरता उन्मुख योजना तथा कार्यक्रम साथै अपाङ्गमैत्री भौतिक संरचनाहरू निर्माण गर्ने कार्यलाई थप प्रभावकारी बनाउन आवश्यक छ ।

(ङ) दलित तथा आदिवासी, जनजाती

माथि उल्लेख गरिए बाहेकका सामाजिक समावेशीकरणकालागि महिला सिलाई बुनाई प्रशिक्षण, दलित तथा आदिवासी, जनजाती क्षमता विकास, उद्घोषण र प्रस्तावना लेखन कार्यक्रम, महिला सिपमुलक तालिम, सचेतनामुलक कार्यक्रम जस्ता कार्यक्रमहरूलाई सञ्चालन गरिएका छन् ।

तसर्थ यस आवधिक योजना मार्फत सामाजिक समावेशीकरणलाई थप गतिसिल बनाउँदै सार्थक परिणाम प्राप्तिका लागि लक्ष्य, रणनीति तथा कार्यनीतिका साथ योजना तर्जुमा गर्न सके आगामी दिनमा लैङ्गिक समानता र सामाजिक समावेशीकरणका कारण यस पालिकाको समृद्धि निर्माणमा यथेष्ट योगदान रहने विश्वास गरिएको छ ।

२.३.५ युवा, खेलकुद तथा कला

(क) युवा

वि.सं. २०७८ सालको तथ्याङ्कलाई आधार मानेर केन्द्रीय तथ्याङ्क विभागले प्रकासन गरेको प्युठान जिल्लाको स्थानीय तहहरूको बस्तुगत विवरण, २०७५ का आधारमा १९ वर्ष देखि ४० वर्ष उमेर समुहका युवाहरूको जनसंख्या २८.६२ प्रतिशत रहेकोमा वि.सं. २०७८ सालको जनगणना बमोजिमको कुल जनसंख्याका आधारमा सोहि प्रतिशतका दरले प्रक्षेपण गर्दा करिब ९१७२ जना युवा रहेको अवस्था छ । स्वर्गद्वारी नगरपालिकाले सन् २०२१ मा गरेको घरपरिवार सर्वेक्षणका आधारमा करिब ४००० जना युवा वैदेशिक रोजगारीका लागि विदेशीएको अवस्था छ । देश विकासको मुख्य भूमिका युवाहरूको उपस्थिति, उनीहरूमा विकास हुने सिप, कला र क्षमता साथै काम प्रतिको लगनशिलतामा निर्भर रहने गर्दछ । युवाहरूमा राष्ट्रवादी भावना जागृत गरे श्रमप्रति सम्मान गर्ने भावनाको

विकास गर्ने क्रियाकलापहरू सञ्चालन गर्न आवश्यक छ। स्वदेश भित्रै पर्याप्त रोजगारीको अभावका कारण युवाहरू विदेशिन बाध्य रहेका छन्। वर्तमान सम्ममा आइपुग्दा यो पालिका पनि यस परिवेश बाट मुक्त हुन सकेको देखिएन।

युवाहरूलाई स्वरोजगार बन्नका लागि आवश्यक व्यवसायिक (होमस्टे समेत) तथा प्राविधिक प्रशिक्षण तथा तालिम प्रदान गर्ने, युवा उद्यमीहरूलाई सहूलियत ऋण तथा निश्चित अनुदानको व्यवस्था गर्ने, युवाहरूलाई उद्यमशिल बन्न प्रोत्साहन गरिनुका साथै नेपाल सरकारको नीति अनुरूप योग्यताको प्रमाणपत्रका आधारमा ऋण उपलब्ध गराउने, युवाहरूलाई नगरपालिकाको विकासका साथै खेलकुद, कला साहित्य लगायतका क्षेत्रहरूमा सहभागी गराउने विदेशी मुलुक गई फर्की आएका युवा वर्गलाई सकेसम्म आफ्नै क्षेत्रमा आत्मनिर्भर र स्वरोजगार बनाउन उनीहरूले प्राप्त गरेको ज्ञान शिपलाई उपयोग गर्दै नगरपालिका स्तरीय कार्ययोजना तयार गरी कार्यान्वयन गर्ने, युवाहरूलाई दुर्ब्यसन एवम् कुलत जस्ता सामाजिक बिकृतिबाट टाढै राख्न राष्ट्रिय तथा अन्तराष्ट्रिय गैर सरकारी संस्थाहरूको सहकार्यमा विशेष कार्यक्रमहरू सञ्चालन गर्ने, प्रधानमन्त्री रोजगारमा कार्यक्रमलाई प्रभावकारी बनाएर स्थानीय युवाहरूलाई रोजगारीका अवसर उपलब्ध गराउने, वैदेशिक रोजगारीमा जान चाहने युवाहरूको लागि पनि सोहि अनुसारको अभिमुखिकरण तालिम र सचेतना सम्बन्धी कार्यक्रमहरू सञ्चालन गर्ने, स्वरोजगार सम्बन्धी तालिम कार्यक्रमहरूलाई निरन्तरता दिने जस्ता नीतिगत निर्णयका साथ स्वर्गद्वारी नगरपालिका अधि बढिरहेको भएतापनि लक्ष्य बमोजिम उद्योग धन्दा तथा कलकारखानाको विकास हुन नसकेको, औद्योगिक ग्रामको निर्माण तथा व्यवस्थापन नभएको, कृषि तथा पशुपालनको व्यवसायीकरणले तिब्र गति लिन नसकेको, पर्यटन उद्योग र व्यवसाय नतिजामुलक हुन नसकेको, लगायत यस पालिकाले यसै आवधिक योजना बाट उल्लेखित विषय बस्तुको व्यवस्थापनका साथ युवा लक्षित योजना तथा कार्यक्रम तर्जुमा गरी कार्यान्वयन ल्याउन अनिवार्य देखिएको छ।

(ख) खेलकुद तथा कला

खेलकुदको विकास र व्यवस्थापन युवा शक्तिको सदुपयोगको अर्को महत्वपूर्ण आयाम हो। शारीरिक शुगठन र स्वास्थ्य रक्षा साथै राष्ट्रिय तथा अन्तराष्ट्रिय भाइचाराको विकास र पहिचानका लागि विभिन्न प्रकारका खेल एक अनिवार्य आवश्यकता भित्र पर्दछन्। आज विश्वमा खेलको माध्यम बाट विभिन्न मुलुकहरूले आफ्नो पहिचानमा व्यापकता ल्याउन र विश्व सामु आर्थिक गतिविधिको बाटो निर्माण गर्न सकेका कयौं उदाहरण हाम्रो सामु छन्। विद्यालय स्तरीय खेलमैदानको विकास र व्यवस्थापन बाट बालिकाको क्षमताको खोजी गर्न होस् वा विद्यालय उमेरबाट बाहिरी पछि खेल क्षेत्र बाट आफ्नो क्षेत्रको उपयोग र मुलुकको छवि उच्च राख्न खेलकुदको महत्वपूर्ण योगदान रहन्छ। खेलकुद क्षेत्रको विकासकालागी उपयुक्त खेलमैदानको व्यवस्था र उपलब्धता पहिलो सर्तका रूपमा रहन्छ।

यस पालिकामा उपलब्ध रहेका उल्लेखित खेलमैदानहरूको वर्तमान पूर्वाधारको अवस्था कमजोर रहेका कारण खेलकुदको माध्यम बाट आफ्नो पहिचान उच्च बनाउन सक्ने थुप्रै सम्भावना रहेको यस पालिकाले आवधिक योजना मार्फत खेलमैदानहरूको निर्माण, विकास र प्रवर्द्धनका साथ मापदण्ड

बमोजिमको पालिका स्तरीय खेलमैदान १, सबै वडामा वडास्तरीय खेलमैदान कम्तिमा एक एक वटा साथै सबै विद्यालयमा मापदण्ड बमोजिमको खेलमैदानको अनिवार्य निर्माण व्यवस्थापन सहित व्यवसायिक खेलाडी उत्पादन गर्ने हैसियतका साथ खेलकुद सम्बन्धित योजना तथा कार्यक्रम संस्थाको संरक्षण र सम्बर्द्धनमा समेत योजना तर्जुमा गरी कार्यान्वयनमा ल्याउनु पर्ने आवश्यकता देखिएको छ भने कला र साहित्य विकासकालागी यस प्रकारका संस्थाको संरक्षण र सम्बर्द्धनमा समेत तर्जुमा गरी विद्यालय तह बाटै यसको विकासका साथ सुरक्षाको विकासमा लाग्न अनिवार्य देखिएको छ।

तालिका नं. २.३० खेलमैदानहरुको विवरण (विद्यालय बाहेक)

क्र.सं.	नाम	स्थान	वडा नं.	वर्तमान अवस्था
१	राम्चे डाँडा खेलमैदान	स्वर्गद्वारी न.पा.	१	स्तरोउन्नति गर्नुपर्ने
२	अडेवाश खेलमैदान	स्वर्गद्वारी न.पा.	२	स्तरोउन्नति गर्नुपर्ने
३	धनवाङ्ग खेलमैदान	स्वर्गद्वारी न.पा.	२	स्तरोउन्नति गर्नुपर्ने
४	हाम्जा खेलमैदान	स्वर्गद्वारी न.पा.	२	स्तरोउन्नति गर्नुपर्ने
५	खाला खेलमैदान	स्वर्गद्वारी न.पा.	२	स्तरोउन्नति गर्नुपर्ने
६	नयाँगाउँ खेलमैदान	स्वर्गद्वारी न.पा.	२	स्तरोउन्नति गर्नुपर्ने
७	मालारानी खेलमैदान	स्वर्गद्वारी न.पा.	२	स्तरोउन्नति गर्नुपर्ने
८	बाजम खेलमैदान	स्वर्गद्वारी न.पा.	२	स्तरोउन्नति गर्नुपर्ने
९	नोस खेलमैदान	स्वर्गद्वारी न.पा.	२	स्तरोउन्नति गर्नुपर्ने
१०	डाँडाखर्क खेलमैदान	स्वर्गद्वारी न.पा.	३	स्तरोउन्नति गर्नुपर्ने
११	वर्तन खेलमैदान	स्वर्गद्वारी न.पा.	३	स्तरोउन्नति गर्नुपर्ने
१२	डाढ खेलमैदान	स्वर्गद्वारी न.पा.	३	स्तरोउन्नति गर्नुपर्ने
१३	वास्केट बल मैदान	स्वर्गद्वारी न.पा.	३	स्तरोउन्नति गर्नुपर्ने
१४	वरपाटा खेलमैदान	स्वर्गद्वारी न.पा.	३	स्तरोउन्नति गर्नुपर्ने
१५	बाझिपुर खेलमैदान	स्वर्गद्वारी न.पा.	४	स्तरोउन्नति गर्नुपर्ने
१६	गोठिवाङ्ग आपखोला	स्वर्गद्वारी न.पा.	४	स्तरोउन्नति गर्नुपर्ने
१७	सा.भ. पछाडी खेलमैदान	स्वर्गद्वारी न.पा.	६	स्तरोउन्नति गर्नुपर्ने
१८	तारादिक क्रिकेट खेलमैदान	स्वर्गद्वारी न.पा.	५	स्तरोउन्नति गर्नुपर्ने
१९	ढड्यान भलिबल चौर	स्वर्गद्वारी न.पा.	५	स्तरोउन्नति गर्नुपर्ने
२०	टाकुरा खेलमैदान	स्वर्गद्वारी न.पा.	५	स्तरोउन्नति गर्नुपर्ने
२१	डाफेधारा खेलमैदान	स्वर्गद्वारी न.पा.	५	स्तरोउन्नति गर्नुपर्ने
२२	साउनेपानी खेलमैदान	स्वर्गद्वारी न.पा.	५	स्तरोउन्नति गर्नुपर्ने
२३	गाएखर्क खेलमैदान	स्वर्गद्वारी न.पा.	५	स्तरोउन्नति गर्नुपर्ने
२४	वडा स्तरीय खेलमैदान	स्वर्गद्वारी न.पा.	६	स्तरोउन्नति गर्नुपर्ने
२५	शिद्धथान खेलमैदान	स्वर्गद्वारी न.पा.	६	स्तरोउन्नति गर्नुपर्ने

२६	मानसिड कोट खेलमैदान	स्वर्गद्वारी न.पा.	६	स्तरोउन्नति गर्नुपर्ने
२७	देउराली खेलमैदान	स्वर्गद्वारी न.पा.	६	स्तरोउन्नति गर्नुपर्ने
२८	सावालाड खेलमैदान	स्वर्गद्वारी न.पा.	६	स्तरोउन्नति गर्नुपर्ने
२९	थपाखर्क खेलमैदान	स्वर्गद्वारी न.पा.	६	स्तरोउन्नति गर्नुपर्ने
३०	केप खेलमैदान	स्वर्गद्वारी न.पा.	६	स्तरोउन्नति गर्नुपर्ने
३१	निडला खेलमैदान	स्वर्गद्वारी न.पा.	६	स्तरोउन्नति गर्नुपर्ने
३२	खन्नेखोला खेलमैदान	स्वर्गद्वारी न.पा.	६	स्तरोउन्नति गर्नुपर्ने
३३	दर्नेटा खेलमैदान	स्वर्गद्वारी न.पा.	६	स्तरोउन्नति गर्नुपर्ने
	गरुम्प खेलमैदान	स्वर्गद्वारी न.पा.	६	स्तरोउन्नति गर्नुपर्ने
३४	रातामाटा खेलकुद मैदान	स्वर्गद्वारी न.पा.	७	स्तरोउन्नति गर्नुपर्ने
३५	गौरीमा स्मृती खेलकुद मैदान	स्वर्गद्वारी न.पा.	७	स्तरोउन्नति गर्नुपर्ने
३६	हरियाली खेलकुद मैदान	स्वर्गद्वारी न.पा.	७	स्तरोउन्नति गर्नुपर्ने
३७	ओर्ला भलिवल खेलमैदान	स्वर्गद्वारी न.पा.	७	स्तरोउन्नति गर्नुपर्ने
३८	धाडजा खोला खेलमैदान	स्वर्गद्वारी न.पा.	७	स्तरोउन्नति गर्नुपर्ने
३९	पातिहाल्ना खेलमैदान	स्वर्गद्वारी न.पा.	७	स्तरोउन्नति गर्नुपर्ने
४०	दहचौर खेलमैदान	स्वर्गद्वारी न.पा.	८	स्तरोउन्नति गर्नुपर्ने
४१	ददेरी खेलमैदान	स्वर्गद्वारी न.पा.	८	स्तरोउन्नति गर्नुपर्ने
४२	वार्जीवाड कोट खेलमैदान	स्वर्गद्वारी न.पा.	८	स्तरोउन्नति गर्नुपर्ने
४३	गरुम्प खेलमैदान	स्वर्गद्वारी न.पा.	८	स्तरोउन्नति गर्नुपर्ने
४४	दिवाङ्ग ढाड खेलमैदान	स्वर्गद्वारी न.पा.	९	स्तरोउन्नति गर्नुपर्ने
४५	कुङ्गी पाटा खेलमैदान	स्वर्गद्वारी न.पा.	९	स्तरोउन्नति गर्नुपर्ने
४६	जुरेलेक खेलमैदान	स्वर्गद्वारी न.पा.	९	स्तरोउन्नति गर्नुपर्ने
४७	सिम्ले लोप खेलमैदान	स्वर्गद्वारी न.पा.	९	स्तरोउन्नति गर्नुपर्ने

श्रोत: आवधिक योजना सर्वेक्षण, २०८०

२.४ पूर्वाधार तथा शहरी/ग्रामिण विकासको अवस्था

कुनै पनि स्थान वा क्षेत्रको आर्थिक समृद्धिको एक प्रमुख आधार भौतिक पूर्वाधारको अवस्थाले इन्डिकत गर्ने गर्दछ । यस पालिकाको आर्थिक समृद्धिको प्रमुख आधार उद्योग, व्यापार, व्यवसाय साथै कृषि तथा पशुपालन र तिनबाट उत्पादित बस्तु को औद्योगिककरण नै हो । व्यवस्थित र सुरक्षित बासको सुनिश्चितताकालागि भूकम्प प्रतिरोधी घरको निर्माणमा छरिएर रहेको बस्तीमा न्युनतम मापदण्ड बमोजिमका भौतिक पूर्वाधार पुर्याउने समेत कठिन हुने भए बाट एकिकृत सुरक्षित बस्ति विकास, सुरक्षित र व्यवस्थित सडक संजाल, विद्युत, खानेपानी, सार्वजनिक शौचालय, दुरसञ्चार लगायतका अति आवश्यक पूर्वाधारहरूको जगमा मात्र यस पालिकाको शहरीकरण अवस्थालाई दिगो बनाउदै शहरी विकासको प्रारूप तयार हुदै जाने गर्दछ । यस आवधिक योजना तर्जुमा सिलसिलामा गरिएको सर्वेक्षण, वडागत छलफल,

कार्यशाला गोष्ठी, स्थानीय सरोकारवाला संगको सम्बाद बमोजिम पूर्वाधार तथा ग्रामिण विकासको अवस्था देहाय बमोजिम रहेको छ ।

२.४.१ बस्ति, आवास, भवन तथा सार्वजनिक निर्माण

बस्ति तथा आवासको अवस्थाको अध्ययन गर्दा स्वर्गद्वारी नगरपालिकामा नगरपालिका आफैले गरेको घरधुरी सर्वेक्षण, सन् २०२० का आधारमा कुल ८२१८ घर हरू रहेकोमा राष्ट्रिय जनगणना, २०७८ का आधारमा ७९६८ घरघुरीमा ७८९१ सार्वजनिक निर्माणका कार्यहरु भएका छन् । यस पालिकाको नगर बजार केन्द्र बाहेकका स्थानहरु छरिएर रहेको अवस्था छ । ग्रामिण बस्तिहरुमा घरका भवनहरु प्राय ईटा काठ र जस्ताले बनेका छन् । परिवारको आर्थिक अवस्थानुसार घरको बनावटपनि फरक फरक छ । धेरैजसो परिवारको चाहना पिलर सहितको आरसीसी भवन बनाउनेतिर उन्मुख देखिन्छ । स्वर्गद्वारी नगरपालिकामा सबैभन्दा धेरै १३७२ (कुल घर संख्याको १६.७ प्रतिशत) आरसीसी ढलान गरेका घरहरुको देखिन्छ भने ८१ प्रतिशत ढुङ्गा/ईटा सिमेन्ट जोडाइ र जस्ता पातको छाना भएका मिश्रित घरहरु बनेको अवस्था छ कच्ची (खर, छवाली, जस्ता) ले बनेका घर तथा आर.सी.सी. ढलान गरेका तर पिलर नहालेका घरहरुपनि उल्लेख रहेको अवस्था छ ।

तालिका नं. २.३१ वडागत तहमा निजी आवासका प्रकारको अवस्था ।

क्र.सं	भवनका प्रकार										जम्मा
		१	२	३	४	५	६	७	८	९	
१	माटो ले जोडेको ईटा, ढुङ्गा घर	६७३	१०८७	८०१	६२२	८७९	६१०	६३८	६०५	८१०	६७२५
२	पक्कि घर आरसिसि ढलान पिलर रहित	९	९३	२६०	३८७	१३५	१०१	१८३	५०	१५३	१३७१
३	काठले बनेको घर	२	२	५	१	१	०	५	०	०	१६
४	बासले बनेको घर	२	८	३	१४	८	२८	१७	६	१७	१०३

५	काचो इँटाले बनेको घर	०	०	०	१	०	०	०	०	०	१
६	खर, फुस जस्ताले बनेको	०	१	०	१	०	०	०	०	०	२
७	अन्य	०	०	०	०	०	०	०	०	०	००
	जम्मा	६८६	११९१	१०६९	१०२६	१०२३	७३९	८४३	६६१	९८०	८२१८

श्रोत: स्वर्गद्वारी नगरपालिका, घरधुरी, सन् २०२०

स्थानीय तहहरूबाट जनतालाई नियमित र प्रभावकारी सेवा प्रवाह र विकास निर्माणका कार्यहरू सञ्चालन गर्न श्रोत र साधन युक्त सुविधा सम्पन्न कार्यालय भवन एक अनिवार्य र अपरिहार्य सर्त हो । यस पालिकाको आफ्नै पक्कि कार्यालय भवन निर्माण भई सञ्चालनमा रहेको छ भने वडा नं. ६ र ७ वडाको आफ्नै कार्यालय भवन छैन । यिनका अतिरिक्त विभिन्न वडाहरूमा विभिन्न सरकारी तथा गैरसरकारी कार्यालयका भवन हरू समेत रहेको अवस्था छ । यस पालिका भित्र बहुतले व्यवसायिक तथा निजी भवनहरू समेत निर्माण हुने क्रम बढेका कारण भवन संहिताको पूर्ण कार्यान्वयनका साथ यस पालिका भित्र निर्माण हुने आवासीय समेतका सबै प्राकृतिक आवास तथा भवनहरूको नियमन र व्यवस्थापन गर्न अनिवार्य देखिएको छ ।

तालिका नं.२.३२ सरकारी तथा स्थानीय तहका कार्यालयहरू

सरकारी तथा स्थानीय तहका कार्यालय			
क्र.सं.	नाम	ठेगाना (स्थान)	वर्तमान अवस्था
१	वडा नम्बर १ को कार्यालय	कोचिवांग	आफ्नै भवन,विजुली बत्ति ,खानेपानी इन्टरनेट उपलब्ध भएको,तारवार भएको
२	वडा नम्बर २ को कार्यालय	स्वर्गद्वारी	आफ्नै भवन,विजुली बत्ति ,खानेपानी इन्टरनेट उपलब्ध भएको,तारवार भएको
३	वडा नम्बर ३ को कार्यालय	भिंघ्री	आफ्नै भवन,विजुली बत्ति ,खानेपानी इन्टरनेट उपलब्ध भएको,तारवार भएको
४	वडा नम्बर ४ को कार्यालय		आफ्नै भवन,विजुली बत्ति ,खानेपानी इन्टरनेट उपलब्ध

			भएको,तारवार भएको
५	वडा नम्बर ५ को कार्यालय	सारी	आफ्नै भवन,विजुली बत्ति ,खानेपानी इन्टरनेट उपलब्ध भएको,तारवार भएको
६	वडा नम्बर ६ को कार्यालय	बेलवास	कार्यालय भवन हालसम्म नभएको
७	वडा नम्बर ७ को कार्यालय	बेलवास	कार्यालय भवन हालसम्म नभएको
८	वडा नम्बर ८ को कार्यालय	बर्जिवांग	आफ्नै भवन, तरवार भएको
९	वडा नम्बर ९ को कार्यालय	गोठिवांग	आफ्नै भवन, तरवार भएको
१०	नगरपालिकाको कार्यालय	भित्री	कार्यालय भवन,जरगा तारवार विजुली,पानी, इन्टरनेट उपलब्ध भएको

श्रोत: आवधिक योजना सर्वेक्षण, २०८०

२.४.२ सडक, पुल तथा यातायात

स्वर्गद्वारी नगरपालिका शहरीकरणको तिब्रगतिमा प्रवेश गरेको अवस्था छ । यातायातको प्रारम्भिक पूर्वाधारको रूपमा रहेका सडक, पुल तथा कलभर्टहरूको स्तरले त्यस क्षेत्रको विकास र समृद्धिको मार्ग कति सहज र प्रभावकारी छ भन्ने कुराको सङ्केत गर्दछ । अर्को शब्दममा भन्ने हो भने यातायात पूर्वाधारको अवस्था आर्थिक विकास र समृद्धिको एक प्रमुख आधार सूचक हो । आवधिक योजना तर्जुमा सर्वेक्षणका आधारमा यस पालिका भित्र ६४२ कि.मी. लम्बाई का कुल १८० वटा सडक विद्यमान रहेको अवस्था देखिन्छ । उल्लेखित सडक सञ्चालन मध्ये संख्यात्मक हिसाबले वडा नं. २ र ५ तथा लम्बाईको हिसाबले वडा नं. ९ मा रहेको छ । वडागत छलफल बाट नयाँ सडक निर्माणकालागि प्रस्ताव भएका छन् । विद्यमान सडकमा करिब ३५ कि.मि. कालोपत्रे, ३५० कि.मी. ग्राभेल, २३५ कि.मी. पूर्ण कच्ची रहेको अवस्था देखिएको छ । स्वर्गद्वारी नगरपालिकाको प्रत्येक वडामा सडक संजाल पुगेको छ । जसमध्ये १५७३० घरधुरी छेउमा ग्राभेल सडकले छोएको छ । ३५२३ घरलाई पिच सडकले छोएको छ भने १७८० घरधुरीलाई धुले सडकले छोएको अवस्था छ । यस्तै १०८५ घरधुरीलाई सडकले नछोएको कारण गोरेटोबाटो प्रयोग गरेको अवस्था छ । सबैभन्दा घेरे घरधुरीलाई ग्राभेल सडकले छोएको । यस पालिका भित्र ३० वटा पुल र ७० वटा कलभर्ट रहेका छन् । उल्लेखित पुल तथा कलभर्टले यातायात सञ्चालनलाई एक बस्ति बाट अर्को बस्ति, टोल तथा बजार सम्म सहज पहुँच तथा आवगमन स्थापित गरेको अवस्था छ ।

तालिका नं. २.३३ वडागत सडक सञ्जालको विवरणहरू

क्र.सं.	सडक नाम	कि.मि	वडा नं	वर्तमान अवस्था
१	धर्मपानि —वडा १ को कार्यालय हुदै दाङ, सिउजा मो.बा.	१५ कि.मी.	१	कच्ची (FL-1)
२	डाडा कटेरी कुसुल्ने हुदै १ नं. को वडा कार्यालय मो.बा.	१० कि.मि.	१	कच्ची (PL-2)
३	देवीस्थान सल्लाबोट वेस हुदै रोल्पा लखन तारा जोड्ने मो.बा.	१० कि.मि.	१	कच्ची (PL-1)
४	धर्मपानि-भन्ज्याङ किमीचौर वाक्सिन हुदै दाङ सैगा	१० कि.मि.	१	कच्ची (FL-2)
५	झेला-आमडाडा-भन्ज्याङ मो.बा.	६ कि.मि.	१	निर्माणाधिण (ML-1)
६	झेला-आमडाडा- धुर्चे बोडे पोखरा मो.बा.	५ कि.मी.	१	निर्माणाधिण (ML-2)
७	भन्ज्याङ-छेडा-घुर्छे हुदै ज्यामिरे जोड्ने मो.बा.	७ कि.मि.	१	निर्माणाधिण (WL-1)
८	काभ्रे-मिर्सिङ्ग जोड्ने मो.बा.	३ कि.मि.	१	निर्माणाधिण
९	वाहविशे टार-खाल्टे हुदै रुम जोड्ने मो.बा.	४ कि.मि.	१	निर्माणाधिण (WL-1)
१०	सल्लाबोट वेशी हुदै सल्लाबोट त्रिवेणी जोड्ने मो.बा.	४ कि.मि.	१	निर्माणाधिण
११	भालुखोला-कोचिङ्ग हुदै रुम डाडा मो.बा.	३ कि.मि.	१	निर्माणाधिण
१२	सक्रिवाङ्ग हुदै १ नं. वडा कार्यालय जोड्ने वाटो-	३ कि.मि.	१	निर्माणाधिण
१३	झुपुल्के- कोचिवाङ्ग- रुमडाडा	२ कि.मी.	१	माग
१४	आमडाडा- जुकेखोला मो.बा.	१ कि.मी.	१	माग
१५	धनखन्ने-धनवाड हुदै बाटुले जोड्ने मो.बा.	१५ कि.मि.	२	स्तरोउन्नती (FL-1)
१६	भिंघ्रीकोट-धर्मपानी-हुदै घोराही जोड्ने मो.बा.	१३ कि.मि.	२	स्तरोउन्नती
१७	बांगेशल्ला दहवन-हाम्जा वर्तन हुदै भाक्रीवाङ्ग मो.बा.	१७ कि.मि.	२	स्तरोउन्नती (PL-1)
१८	अडेवास-नयाँगाउँ, घोडेखोला हुदै भाक्रीवाङ्ग सम्म मो.बा.	२२ कि.मि.	२	निर्माणाधिण
१९	बांगेशल्ला, मालारानी, नेवारेकोट हुदै किमिचौर मो.बा.	१५ कि.मि.	२	निर्माणाधिण (ML-1)
२०	वाइनेटा, नश हुदै रोल्पा लिघा जोड्ने मो.बा.	७ कि.मि.	२	निर्माणाधिण (WL-1)
२१	वाइनेटा, बाजम-लखनटार हुदै दाङ जोड्ने मो.बा.	१५ कि.मि.	२	स्तरोउन्नती (FL-2)

२२	नश, घेलडाडा, सिर्पी हुदै जवाङ्ग जोड्ने मो.बा.	५ कि.मि.	२	स्तरोउन्नती
२३	दोवाटो-लिवजा —खुर्पीखोला हुदै वाजम जोड्ने मो.बा.	१३ कि.मि.	२	निर्माणाधिन (PL-2)
२४	पुरनधारा—जोगीमारा हुदै खोलाखर्क जोड्ने मो.बा.	८ कि.मि.	२	स्तरोउन्नती
२५	काफलडाडा-इजर-बुकेना-हुदै भार्के जोड्ने मो.बा.	६ कि.मि.	२	(माग)(WL-2)
२६	वाझम देखि झुरवाड जोड्ने मो.बा.	६ कि.मि.	२	(माग)
२७	गोल्चेनी खर्क हुदै अमदुक जुकेपानी जोड्ने मो.बा.	६ कि.मि.	२	(माग)
२८	नयाँगाउँ भार्के देखि बेओरे जोड्ने मो.बा.	६ कि.मि.	२	(माग)
२९	नयाँगाउँ —खर्क देखि रोतोधारा जोड्ने मो.बा.	६ कि.मि.	२	(माग)
३०	नयाँगाउँ-पिपलडाडा देखि जेड खोला जोड्ने मो.बा.	६ कि.मि.	२	(माग)
३१	धनवाङ्ग-बलिधारा-तामधारा मो.बा.	१० कि.मि.	२	(माग)
३२	धनवाड-पटुवा-खर्क सिरिवाली मो.बा.	८ कि.मि.	२	(माग)
३३	वाइनेटा-टुनीडाडा-खाल-पुजारीटोल-हुदै लाकुरी डाडा मो.बा.	१० कि.मि.	२	(माग)(ML-2)
३४	साम्रीखाडा हुदै नयाँगाउँ जोड्ने मो.बा.	५ कि.मि.	२	(माग)
३५	दहवन टोल देखि घोरेखोला जोड्ने मो.बा.	५ कि.मि.	२	(माग)
३६	सल्ले टोल देखि घोरेखोला जोड्ने मो.बा.	५ कि.मि.	२	(माग)
३७	हाम्जा टोल देखि घोरेखोला जोड्ने मो.बा.	५ कि.मि.	२	(माग)
३८	हाम्जा टोल देखि मालारानी जोड्ने मो.बा.	५ कि.मि.	२	(माग)
३९	लेख बस्ति रिड रोड मो.बा.	५ कि.मि.	२	(माग)
४०	हाम्जा सल्ले नयाँगाउँ हुदै रोल्पा लिधा जोड्ने मो.बा.	२० कि.मि.	२	(माग)
४१	साम्रीखाडा-पिपलवुटा देखि फाचे जोड्ने मो.बा.	३ कि.मि.	२	(माग)
४२	लिम्चा धप्सा मो.बा.	१० कि.मि.	२	(माग)
४३	नश धनडाडा- रिपडाडा	३ कि.मि.	२	(माग)
४४	वाइनेटा —छापधारा हुदै खनाल पधेरा जोड्ने मो.बा.	५ कि.मि.	२	(माग)
४५	भन्ज्याडछेडा-जोगीमारा —पुरणधारा मो.बा.	५ कि.मि.	२	(माग)
४६	बांगेसल्ला-मालारानी-कोट-किमिचौर मो.बा	४ कि.मी	२	(माग)
४७	खानीखारे सिरुवारी मो.बा.	३०० मि	२	माग
४८	रुमाले-डाडाखर्क-राबाङ्ग मो.बा.	३ कि.मी	३	कच्ची (PL-1)
४९	डाडाखर्क-खोलाखर्क-तामेधारा मो.बा.	४ कि.मी	३	कच्ची (PL-2)

५०	डाडाखर्क-थाम मो.बा.	१.५ कि.मी	३	कच्ची (ML-1)
५१	भांग्रीवाङ्ग-बाघधारा मो.बा.	२.५ कि.मी	३	कच्ची
५२	धर्मशाला-अमर क्याम्पस मो.बा.	२.५ कि.मी	३	कच्ची
५३	पिपलपाटा-चिल्ड्रेन पार्क मो.बा.	२.५ कि.मी	३	कच्ची
५४	जलुके-सोड प्रतिक्षालय रातामाटा मो.बा.	३ कि.मी	३	कच्ची
५५	जलुके हुदै-ठाकुरटोल-रोकाय टोल हुदै चिल्ड्रेन पार्क मो.बा.	३ कि.मी	३	कच्ची
५६	चिल्ड्रेन पार्क देखि-दाजकोट मो.बा.	१ कि.मी	३	कच्ची
५७	सोड हुलाक देखि-ढाड मो.बा.	२ कि.मी	३	कच्ची
५८	सयमुरे देखि पौवा पाटा जोड्ने मो.बा.	३०० मि.	३	कच्ची
५९	सैनी वुटा देखि जारी खोला सम्म मो.बा.	१ कि.मी	३	कच्ची
६०	सापडाडा देखि वर्तन सम्म जोड्ने मो.बा.	१.५ कि.मी	३	कच्ची
६१	सोड वाट-बलाङ्ग मो.बा.	१.७ कि.मी	३	कच्ची
६२	बाटुले- वाह्विसे-पधेरी खोला मो.बा.	१.५ कि.मी	३	कच्ची
६३	सोड प्रतिक्षालय-चिल्ड्रेन पार्क मो.बा.	१ कि.मी	३	कच्ची
६४	किमिचौर स्कूल-माडी नदि किनार मो.बा.	१.५ कि.मी	३	कच्ची (WL-2)
६५	भांग्रीवाङ्ग, गापधारा-वर्तन मो.बा.	६ कि.मी	३	माग (FL-1)
६६	जलुके जारिकोला डाँडाखर्क जोगीमारा स्वर्गद्वारी सडक मो.बा.	१० कि.मी	३	माग
६७	किमिचौर-कोट-नेवारे-मालारानी मो.बा.	१२ कि.मी	३	माग (FL-2)
६८	नेवारे-कृटि धारा- भाकीवाङ्ग मो.बा.	५ कि.मी	३	माग (ML-2)
६९	डाडाखर्क-गोगनपानि-भिग्रीकोट मो.बा.	४ कि.मी	३	माग
७०	नेवारे किन्चीखोला-वर्तन मो.बा.	५ कि.मी	३	माग
७१	अमर मा.वि.अमर प्रा.वि. हुदै सैनिवोट मो.बा.	२ कि.मी	३	माग (WL-1)
७२	रावाङ्ग देखि तिखेचुली जोड्ने मो.बा.	२ कि.मी	३	माग
७३	डाडाखर्क/खोलाखर्क-तामेधारा हुदै धनवाङ्ग खोला	११ कि.मी	३	माग

	मो.बा.			
७४	कोल देखि अमर प्रा.वि/ठाडो बाटो	१ कि.मी	३	माग
७५	धनचौर देखि धनवाङ्ग खोला मो.बा.	१ कि.मी	३	माग
७६	वाटुले किमिचौर-दोभई मो.बा.	२ कि.मी	३	माग
७७	आर्युवेद देखि भण्डारी टोल जोड्ने मो.बा.	२.५ कि.मी	३	माग
७८	किमिचौर-कोट-नेवारे मो.बा.	४ कि.मी		माग
७९	भालुवाड —भिन्नी —रोल्पा सडक मो.बा.	७ कि.मी	४	कच्ची
८०	भिन्नी-स्वर्गद्वारी पक्कि सडक मो.बा.	१४ कि.मी.	४	पक्कि
८१	घडेरी-कोटघर —धर्मशाला मो.बा.	६ कि.मि.	४	कच्ची (PL-1)
८२	सातमुडे रिडरोड मो.बा.	६ कि.मी.	४	पक्की
८३	स्वास्थ्य चौकी हुदै प्रहरी चौकी-स्वर्गद्वारी बोडिङ् उपल्लो बजार हुदै नयाँ बस् पार्क मो.बा.	४ कि.मी.	४	कच्ची
८४	कोलवाड देखि तल्लाफाट मो.बा.	२.५ कि.मी.	४	कच्ची
८५	नगरपालिका धर्मशाला जिमुर पाटा सम्म मो.बा.	३ कि.मी.	४	कच्ची
८६	उपल्लो बजार (तारा बजार) नगरपालिका भवन हुदै बिजुली बजार- जिमुर पाटा-दोईयान हुदै दमारा मो.बा.	८ कि.मी.	४	कच्ची
८७	कवर टोल हुदै खत्री टोल मो.बा.	१.५ कि.मि.	४	कच्ची (WL-1)
८८	दमारा देखि खेलकुद मैदान जोड्ने मो.बा.	२ कि.मि.	४	कच्ची (WL-2)
८९	गंगेस्वरी स्कुल-मरण्ठाने टोल झालेखोला हुदै भिन्नीकोट जोड्ने सडक मो.बा.	६ कि.मि.	४	कच्ची
९०	धारा देखि खारेढुङ्गा जोड्ने मो.बा.(नाला सहीत कालोपत्रे)	५ कि.मी.	४	माग
९१	धारा देखि गोठीवाङ्ग प्रा.वि. हुदै खोल्ची सम्म	४ कि.मी.	४	माग
९२	लामपाटा-कोटघर हुदै वाहुन डाडा	३ कि.मी.	४	माग
९३	घण्टेखोला-तल्लो कुला देखि-स्याल दुला-वैरेनी-जोड्ने मो.बा.	३ कि.मी.	४	माग
९४	तल्लो कुला पोखरी देखि-वगाले टोल-तेस्रो टोल-हुदै बाघखोर	३ कि.मी.	४	माग
९५	बाघखोर देखि-मगर टोल-टराली टोल मो.बा.	१.५ कि.मी.	४	माग

९६	केशव योगी को घर वाट- माण्डवी नदि सम्म जोड्ने मो.बा.	३ कि.मी.	४	माग
९७	शिवालय मन्दिर देखि वराह थान सम्म मो.बा.	१.५ कि.मी.	४	माग (ML-1)
९८	झालेखोला देखि माण्डवी नदि सम्म मो.बा.	३ कि.मी.	४	माग
९९	भिंघ्री बस पार्क-स्वर्गद्वारी बो. स्कुल सम्म		४	माग
१००	वाझिपुर-स्वामी वुटा- खत्री टोल हुदै दिवाली थान सम्म	२ कि.मी.	४	माग
१०१	स्वर्गद्वारी जाने मो.वाटो देखि-डाडा आम हुदै- कट्जेनी मो.बा.	२ कि.मी.	४	माग (ML-1)
१०२	कट्जेनी हुदै फुसे टाकुरा मो.बा.	२ कि.मी.	४	माग
१०३	तल्लोफाँट चन्द्रध्वरी प्रा.वी. जड्ने सडक नाला कटीड तथा कालोपत्रे	५ कि.मि.	४	माग (FL-1)
१०४	घण्टिखोला बागखोर मो.बा. तथा नाला कटीड तथा कालोपत्रे	५ कि.मि.	४	माग (FL-1)
१०५	झालेखोला देखी खानेखोला सम्म नाला कटिड तथा कालो पत्रे	५ कि.मि.	४	माग (PL-1)
१०६	सारी, डाफेधारा, रोल्पा, सिस्नेरी, स्यानीलेख-झोल गायखर्क, सारी मो.बा. (रिड रोड)	२५ कि.मि.	५	पक्की (PL-1)
१०७	चेरनेटा सालघारी सोत्रे सारी डाँफेडाँडा रोल्पा मो.बा.	१७ कि.मि.	५	पक्की (PL-2)
१०८	कोलम्पा- वाहविसे- सारी, झोल, साउनेपानी कृषि सडक मो.बा.	१३ कि.मी	५	कच्ची (ML-1)
१०९	असिमुरे, गायखर्क, झोल, स्यानीलेख, सिस्नेरी, साउनेपानी मो.बा.			
११०	टाराढीक, दमार-खोलाखेत- सरोजा-पानिचार खोला डाफेधारा डाडाँगाँउ सडक मो.बा.	१० कि.मि.	५	कच्ची (ML-2)
१११	स्वर्गद्वारी न.पा. ५ भिङ्ग्री तापा सारी डाफेधारा रोल्पा स्यानीलेख मो.बा	२० कि.मि.	५	कच्ची (FL-1)
११२	मैटार-अठार विसे-उड्के-नौविसे-विरिवाड रातधारा मो.बा.	५ कि.मी.	५	नयाँ (WL-1)
११३	सारी टाकुरा मैटार-मौवारी-सारिकोट झोल मो. बा.	५ कि.मी.	५	नयाँ (WL-2)
११४	अमरेठाटी अर्जुनकटेरी दमार-कुटी पुल जोड्ने मो.बा.	३ कि.मि		कच्ची
११५	कुटी-पिपलपाटा कोल्यार - रातामाता मो.बा.	५ कि.मि.	५	कच्ची

११६	वेलवोट देखि थापागौरा कामिटोल हुदै जरुवा खेत मो.वा			
११७	भलपुरे-पिपलपाटा हुदै सानोकोल मो.वा.	२ कि.मी.	५	कच्ची
११८	अमरेठाटी पिपलपाटा कोल्यार-रातामाटा	४ कि.मि.	५	कच्ची
११९	रानीटारटोल —जिम्माल टोल —उपल्लो टोला मो. वा.	२ कि.मी.	५	कच्ची
१२०	असिमुरे—गाएखर्क-झोल मो.वा.	३ कि.मी.	५	कच्ची
१२१	वडा कार्यालय-जुडाखेत माझखण्ड हुदै अर्जुन कटेरी कृषि सडक मो.वा.	२ कि.मी.	५	कच्ची
१२२	वाहविसे कोल्यार -उडके मो.वा.	१.५ कि.मी.	५	नयाँ
१२३	डाफेधारा-आपधारा हुदै डाडा गाउँ जोड्ने मो.वा.	३ कि.मी.	५	कच्ची
१२४	छेडा सिस्नेरी नुन्ने ओर्ला मो.वा.			
१२५	स्वास्थ्यचौकी-अठार विसेदिक-कोलम्पा मो.वा.	२ कि.मी.	५	कच्ची
१२६	पानीघाट कोलम्पा —टारिदिक-भू-वनोट हुदै खड्का टोल मो.वा.	३ कि.मी.	५	कच्ची
१२७	मैटार- फिर्कीवुटा-साउनेटोला मुनि-जिल्मालटोलामुनि मो.वा.	३ कि.मी	५	माग
१२८	उपल्लो सारी कोट घर-बरेटार- अखनधारा-दिवाली थान-उडके मो.वा.	४ कि.मि.	५	माग
१२९	मैटारमौवारी-सारिकोट झोल मो. वा.		५	माग
१३०				
१३१	अन्तर जिल्ला न.पा.-वेलीब्रिज-तापा-वेलवास थापाखर्क-अरेस —रोल्पा देउराली (रोल्पा) मो.वा.	१५ कि.मी.	६	कच्ची (FL-1)
१३२	सोर्ते खैरेनी- खत्री खोला-गरुम्प- तिमीले हुदै दरनेटा मो.वा.	१५ कि.मी.	६	कच्ची (PL-1)
१३३	मिलनचौक- शिद्धथान-वाहुनपानि-कल्लेरी-धनचौर मो.वा.	६.५ कि.मी.	६	कच्ची (ML-1)
१३४	तापा-केप-तिनखन्ने-लामधारा मो.वा.	६ कि.मी.	६	कच्ची (FL-2)
१३५	सालवाड- भकार-दरनेटा मो.वा.	६ कि.मी.	६	कच्ची (ML-2)
१३६	शिद्धथान-छितापोखरी-तिल्केनी मो.वा.	५ कि.मी.	६	कच्ची (PL-2)
१३७	मिलनचौक-चुपारी-निडला-डाडाखर्क मो.वा.	३ कि.मी.	६	कच्ची
१३८	राल्पा-जोर्तेआप अधेरी (खेत) कृषि सडक	४ कि.मी.	६	कच्ची (WL-1)
१३९	तिमीले-गरुम्प मो.वा.	२ कि.मी.	६	कच्ची (WL-2)

१४०	सुर्योदय मा.वि.- चोखिनचौर-भिरकुना हुदै वास पानि जोड्ने मो.बा.	२ कि.मी.	६	कच्ची
१४१	बाघखोर-शिद्धथान-भुषवाड बाघखोर रिडरोड मो.बा.	३ कि.मी.	६	कच्ची
१४२	चुपारी-बाहुनपानि मो.बा.	१ कि.मी.	६	कच्ची
१४३	पोखरी डाडा- बसेल टोल कल्लेरि मो.बा.	१.५ कि.मी.	६	कच्ची
१४४	केप तापाकोट जोड्ने मो.बा.	५ कि.मी.	६	माग
१४५	तिमीले धानधारा-नेपाने दवसे देउराली मो.बा.	६ कि.मी.	६	माग
१४६	दाखाक्वाडी-वर्जिवाङ्ग-सोत्रे-रानीटार-ताप-सारी हुदै रोल्पा जोड्ने सडक (वर्जिवाङ्ग, सोत्रे, रानीटार-तापा)	१३ कि.मी.	७	ग्राभेल (FL-1)
१४७	चेरनेटा-सालाधारी- सोत्रे मो.बा. (सोत्रे-नल्सी)	७ कि.मी.	७	ग्राभेल
१४८	वेलिब्रिज हुदै तापा, तापाकोट-ओर्ला- हुदै रोल्पा जोड्ने	१७ कि.मी.	७	कच्ची (PL-1)
१४९	वेलिब्रिज-तापा-वेलवास- थापाखर्क हुदै अरेस	२० कि.मी.	७	कच्ची
१५०	वेलिब्रिज-तापा हुदै केप जोड्ने मो.बा.	६ कि.मी.	७	माग (PL-2)
१५१	तापकोट-धैरेनी- छेडा-भैसिलोटे हुदै ओर्ला मो.बा.	६ कि.मी.	७	माग
१५२	सातविसे तिल्केनी देखि वेलवास जोड्ने मो.बा.	८ कि.मी.	७	माग
१५३	जलुके-पक्कि पुल देखि खोल्ची हुदै ताप जोड्ने बाटो	३ कि.मी.	७	माग (FL-3)
१५४	रानिटार साविक ६ देखि वेलवास शिद्धथान जोड्ने मो.बा.	७ कि.मी.	७	माग
१५५	छेडा-भैसिलोटे-ओर्ला हुदै रोल्पा जोड्ने सडक मो.बा.	६ कि.मी.	७	माग (ML-1)
१५६	केप हुदै तापाकोट जोड्ने मो.बा.	५ कि.मी.	७	माग (ML-2)
१५७	तापा स्कुलदेखी, मुख्यटोल, रानाबारी, भिरपाटा, गहँटार हुदै खोल्ची जोड्ने मो.बा.	१.५ कि.मि.	७	माग (WL-1)
१५८	दिवालीथान देखी धागदरी हुदै धपेरी जोड्ने मो.बा.	२.५ कि.मि.	७	माग (WL-2)
१५९	नुनेपानी — दहचौर वर्जिवाङ्ग-हुदै गरुम्प मो.बा.	६ कि.मि.	८	कच्ची (PL-1)
१६०	नेटा हुदै डाडागाउँ मो.बा. मो.बा.	२.५ कि.मि.	८	कच्ची
१६१	वर्जिवाङ्ग मो.बा.	१ कि.मि.	८	कच्ची
१६२	वर्जिवाङ्ग मो.बा.	२ कि.मि.	८	कच्ची
१६३	दवल खोला देखि खैरेनी धनचौर जोड्ने बाटो	२ कि.मि.	८	कच्ची

	मो.बा.			
१६४	घुरुटुङ्ग देखि ओ.वि. चाल्नेटार जोड्ने मो.बा.	४.५ कि.मि.	८	कच्ची
१६५	जनता मा.वि. झकले हुदै डाडागाउँ —झाक्रीस्थान मन्दिर मो.बा.	२ कि.मि.	८	कच्ची
१६६	दहचौर-थापाटोल देखि शान्ती पार्क रिडरोड मो.बा.	३ कि.मि.	८	पक्की (ML-1)
१६७	थापाटोल-भोरखोला हुदै शिशुकल्याण विद्यालय मो.बा.	२ कि.मि.	८	कच्ची (WL-2)
	कृष्ण सेन मदन आश्रित सडक मो.बा.	२ कि.मी.	८	कच्ची
१६८	चेरनेटा दहचौर —सारिजोड्ने सडक मो.बा.	६ कि.मी.	८	कच्ची (FL-1)
१६९	वर्जिवाड नेटा देखी डाडागाउँ	५ कि.मि.	८	माग
१७०	चाल्नेटार देखि मौवाधारा मो.बा.	२ कि.मि.	८	माग
१७१	जनता मा.वि.देखि अमिलधारा हुदै धनचौर मो.बा.	२ कि.मि.	८	माग (WL-1)
१७२	डाडागाउँ कृषि सडक मो.बा.	३ कि.मी.	८	माग (ML-2)
१७३	जोल्टेआप देखि वर पोखरी जोड्ने मो.बा. (जनता मा.वि. छेउ) मो.बा.	५०० मि.	८	माग
१७४				
१७५	जुडापाटा-अमलिसे-डाडागाउँ-मगरी —जुकेना-घोरखन्ने-स्वर्गद्वारी मो.बा.	२५ कि.मी.	९	कच्ची (FL-1)
१७६	जुडापाटा-क्षेडापोखरा-पुरनदिप-धरम्पा-कालिपोखरी मो.बा.	२५ कि.मी.	९	कच्ची (PL-1)
१७७	गोठीवाड-सिल्ले-लापे घोरखन्ने मो.बा.	२० कि.मी.	९	कच्ची (PL-2)
१७८	गोठीवाड-घण्टीखोला- हुदै भिग्रीकोट मो.बा.	८ कि.मी.	९	कच्ची (WL-3)
१७९	जुडापाटा-दिवाड-मार्सीवाड मो.बा.	४ कि.मी.	९	कच्ची (ML-1)
१८०	लामाचौर- दिवाड-दिवाडकोट —छेडपोखरा मो.बा.	८ कि.मी.	९	कच्ची (ML-2)
१८१	छापधार-ढाड पोखरा-पुरनदिप जोड्ने मो.बा.	१.७ कि.मी.	९	कच्ची
१८२	जुडापाटा खैरनी मो.बा.	२ कि.मी.	९	कच्ची
१८३	सेती आप- ढाडा-डोडखोला मो.बा.	२ कि.मी.	९	कच्ची
१८४	काली पोखरी-ठुलो पोखरा मो.बा.	२ कि.मी.	९	कच्ची
१८५	घरम्पा खोला —छापखोला मो.बा.	२ कि.मी.	९	कच्ची
१८६	गडेखोला-पिपलडाडा मो.बा.	२ कि.मी.	९	कच्ची
१८७	कुल्दिप-डाडा कटेरी मो.बा.	२ कि.मी.	९	कच्ची

१८९	कोल्यार-दमार मो.बा.	१ कि.मी.	९	कच्ची
१९०	गोवनखोला-नाम्रिकोट-दिबाङ नेटा मो.बा.	८ कि.मी.	९	माग (ML-3)
१९१	जुडे खर्क-छेड पोखरा मो.बा.	१.५ कि.मी.	९	माग (WL-1)
१९२	रिठी खोला-बरापाटा-सिम्ले मो.बा.	५ कि.मी.	९	माग
१९३	धपखोला-कोदेरी-गजेधारा मो.बा.	५ कि.मी.	९	माग (FL-3)
१९४	डाडा गाउँ- ठुलापोखरा मो.बा.	३ कि.मी.	९	माग (PL-3)
१९५	कालीपोखरी जुकेना-घोरखन्ने-गुरगुरे चौके ढुङ्गा जोड्ने मो.बा.		९	माग (FL-2)
१९६	सिल्ले-मोगरीखोला जोड्ने मो. बा.	४ कि.मी.	९	माग
१९७	उकाल्लो फेदी- कल्मुरा मचेनी जोड्ने कृषि सडक मो.बा.	२.५ कि.मि.	९	माग (WL-2)
१९८	गोवन खोला-धैमारी सडक	१.५ कि.मी.		नयाँ माग
१९९	अम्लीसे गजेधारा	१.५ कि.मी.		नयाँ माग
२००	जुडापाटा भाजेनी रंगरोड	४.५ कि.मी.		नयाँ माग

श्रोत: आवधिक योजना सर्वेक्षण, २०८०

यस पालिकाको आर्थिक विकासको प्रमुख आधार उद्योग, व्यापार, व्यवसायको स्थापना, प्रवर्द्धन र विकास साथै कृषि तथा पशुपालनको व्यवसायिककरण तथा पर्यटनको विकास भएकाले सडक सञ्जाल नपुगेको टोल तथा बस्ति र औद्योगिक स्थलहरूमा यातायात पूर्वाधारको रूपमा सडक विस्तार गर्ने साथै ग्रामिण स्तरमा स्तरमा रहेका कृषि सडकहरूको स्तरोन्नति गर्दै सबै खाले मौसममा यातायात तथा ढुवानीका साधन सञ्चालन हुन सक्ने बनाउने र वर्तमान माटोका सतह भएको कच्ची सडकलाई न्युनतम रूपमा ग्राभेल गर्ने साथै ग्राभेल गरिएका सडकलाई क्रमशः प्राथमिकताका आधारमा कालो प्रत्रे गर्ने गरी यस आवधिक विकास योजनाले सम्बोधन गर्न अनिवार्य देखिएको छ । यस पालिका भित्र रहेका सडकहरूको सतहका आधारमा उपलब्ध विवरण देहाय बमोजिम रहेको छ ।

चित्र नं. २.१३ सडक सञ्जालको वडागत विवरण

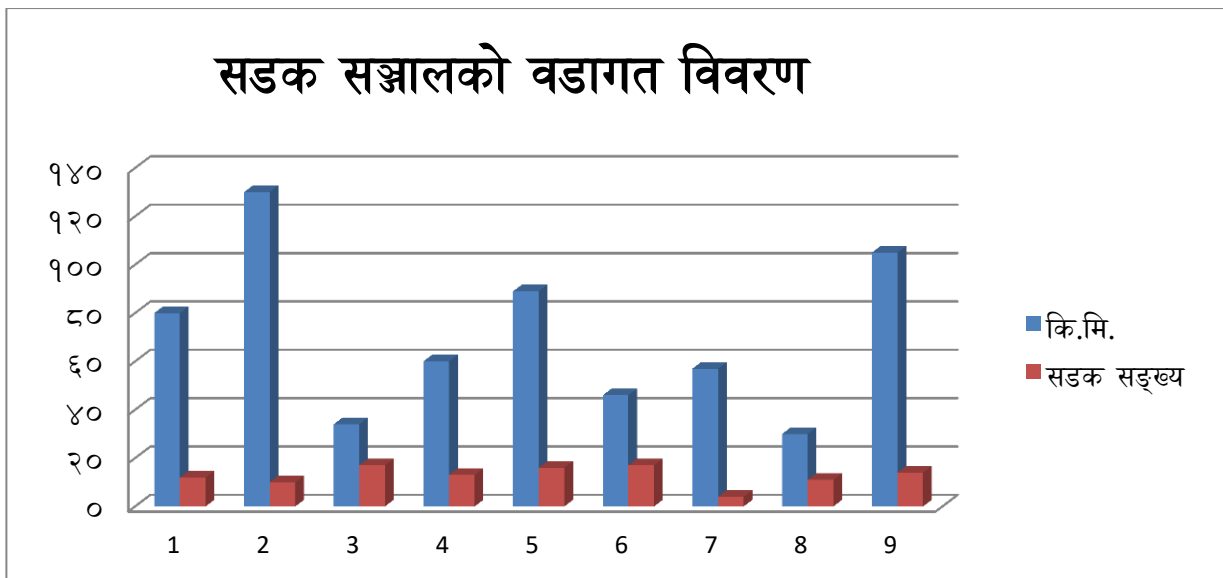

२.४.३ विद्युत तथा वैकल्पिक उर्जा

स्वर्गद्वारी नगरपालिकामा सतप्रतिशत घर परिवारमा विद्युत सेवाको पहुँच पुग्न सकेको देखिदैन । उद्योगको विकास र विस्तारका लागि आवश्यक विद्युत पूर्वाधारका साथै व्यापारिक क्षेत्र, कृषि क्षेत्र, सिचाईको प्रबन्ध समेतका लागि अझै थप व्यवस्थापन गर्नु पर्ने अवस्था छ । जलश्रोत मार्फत प्राप्त गर्न सकिने उर्जाको प्रचुर सम्भावना रहेको जस्तो मुलुकमा इन्धन र उर्जाको रूपमा प्रयोग हुँदै आएको काठ दाउराको प्रयोगको अन्त्य गरी भविष्यमा मानवीय क्रियाकलापमा धेरै जसो आवश्यकता विद्युत बाटै व्यवस्थापन गर्न आवश्यक रहेको छ भने वैकल्पिक उर्जाको रूपमा सोलार र बायो ग्याँस प्लान्टको समेत सम्भावना रहेकाले यसको समेत व्यवस्थापन गर्न अनिवार्य देखिन्छ ।

यस नगरपालिकामा बत्ति बाल्नको लागि ७६५२, सोलार बाट ४४८ बायो ग्यास ३१ क्यारोसिन बाट २ र अन्य ५२ घरपरिवार अर्को उपकरणको प्रयोग गरिएको देखिन्छ । यस पालिका भित्र खाना पकाउने इन्धनको रूपमा दाउराको प्रयोग गर्ने घरपरिवार ७३४९ मट्टीतेल प्रयोग गर्ने घरपरिवार १३ रहेको छ । यस पालिका भित्र वैकल्पिक तथा नविकरणीय उर्जाको रूपमा १० घरपरिवारले गोबर ग्याँसको प्रयोग गरेको अवस्था छ LPG ग्यासको प्रयोग गर्ने ८४१ भने सोलार इनर्जीको प्रयोगको विवरण प्राप्त हुन सकेको छैन । तसर्थ यस पालिकाले यस आवधिक योजना मार्फत विद्युत पहुँच नपुगेका घरपरिवारमा पहुँच विस्तार, उद्योग, व्यापार र व्यवसायका क्षेत्रमा क्षमता विस्तार साथै वैकल्पिक उर्जा व्यवस्थापन विशेष योजना तर्जुमा तयार गरी कार्यान्वयनमा ल्याउन आवश्यक देखिएको छ ।

तालिका नं. २.३५ वडागत तहमा विद्युत पहुचको अवस्था

विद्युत सेवाको श्रोत र अवस्था	वडा नं.									जम्मा
	१	२	३	४	५	६	७	८	९	
इलेक्ट्रिसिटी	४९६	१०८७	९८१	१०१२	९४४	७२०	८२९	६५७	९२६	७६५२
सोलार	१७०	८०	६९	१०	७२	१३	७	१	२६	४४८
बायो ग्याँस	३	२	७	२	६	४	४	३	०	३१
क्यरोसिन	०	०	१	०	०	०	०	०	१	२
अन्य	१७	२२	११	२	१	२	३	०	२७	८५
जम्मा	६८६	११९१	१०६९	१०२६	१०२३	७३९	८४३	६६१	९८०	८२१८

श्रोत: स्वर्गद्वारी नगरपालिका, घरधुरी सर्वेक्षण, सन् २०२०

तालिका नं. २.३६ वडागत तहमा खाना पकाउने उर्जाको प्रयोगको अवस्था

उर्जा प्रकार	वडा नं.									जम्मा
	१	२	३	४	५	६	७	८	९	
काठ दाउरा	६७३	१०९१	९०२	६९५	९६०	७२२	७७४	६३०	९०२	७३४९
LPG ग्याँस, पेट्रोलियम	६	१००	१६१	३२९	६०	१६	६८	२५	७६	८४१
विद्युतीय उपकरण	०	०	२	०	१	१	०	१	०	५
गोबर को चिप्री	०	०	०	०	०	०	०	०	०	०
गोबर ग्याँस	२	०	४	२	०	०	०	१	१	१०
क्यरोसिन	५	०	०	०	२	०	१	४	१	१३
अन्य	०	०	०	०	०	०	०	०	०	०
जम्मा	६८६	११९१	१०६९	१०२६	१०२३	७३९	८४३	६६१	९८०	८२१८

श्रोत: स्वर्गद्वारी नगरपालिका, घरधुरी सर्वेक्षण, सन् २०२०

२.४.४ सूचना, सञ्चार तथा प्रविधि

स्वर्गद्वारी नगरपालिकामा सूचना प्रविधिको पहुँच तिब्र गतिमा विस्तार र विकास भईरहेको अवस्था छ । केन्द्रीय तथ्याङ्क विभागले २०७८ को विवरणलाई आधार मानी तयार पारेको प्युठान जिल्लाका स्थानीय तहहरूको बस्तुगत विवरण २०७८ का आधारमा यस पालिकामा रेडियोको प्रयोग गर्ने २८८७ घरपरिवार, टेलिभिजन प्रयोग गर्ने २७५१, कम्प्युटर/ल्यापटोप प्रयोग गर्ने २९७, इन्टरनेट प्रयोग कर्ता १३८१ साथै टेलिफोन प्रयोगकर्ता ७९ तथा मोबाईल प्रयोगकर्ता १२०१७, कुनै पनि उपकरण भएको ३३६ घरपरिवार र कम्तिमा कुनै एक उपकरण भएको ७८८२ घरपरिवार रहेको अवस्था देखिन्छ । यस १० वर्षको अवधिमा यो संख्यामा तिब्र गतिले विकास भई यस पालिकामा करिब ९० प्रतिशत जनसंख्या तथा घरपरिवारले नेट इन्टरनेटको सेवा सुविधा उपयोग गरिरहेको अनुमान गरिएको छ ।

यस नगरपालिकाको कार्यपालिका भवन र वडाकार्यालय भवनमा नेट इन्टरनेटको सेवा विस्तार भई सकेको अवस्था छ भने केहि विद्यालय साथै सार्वजनिक महत्वका स्थलहरूमा समेत पहुँच विस्तार तिब्र गतिमा अघि बढिरहेको छ । विद्यमान अवस्थामा नेपाल टेलिकम, ऐनसेल, नेपाल टेलिभिजन, रेडियो नेपाल, कान्तिपुर समेतका विभिन्न एफ एम रेडियो लगायतका प्रयास सवै सञ्चालन स्रोत साधन र ऐनटिसि, वल्ड लिङ्क, सुबिसु लगायतका संस्थाहरूबाट नेट इन्टरनेटको सेवा प्रवाह हुदै आएको छ । यस पालिकाले कार्यपालिका भवन लगायतका मातहतका सम्पूर्ण कार्यालयहरू, विभिन्न विद्यालय लगायतका संघ संस्थामा सूचना प्रविधिका पहुँच विस्तार गरेको, कार्यपालिकाका धेरै जसो काम सरसफाईको माध्यम बाट गरिएको, विद्यालय र स्वास्थ्य संस्थाहरूमा समेत विद्युतीय हाजिरीको व्यवस्था गरेको, सार्वजनिक खरिदकालागि विद्युतीय दर भाउपत्र प्रणाली पूर्ण रूपले कार्यान्वयन गरेको, वएभसाइटर फेसबुक पेजमा दैनिक गतिविधि राखिने गरिएको, छिटो र सरल सूचना प्रवाहकालागि समुह एसएमएस प्रणालीको अवलम्बन माध्यम बाट सञ्चालन गर्ने गरिएको साथै डिजिटल प्रोफाइल समेत तयार गरी कार्यान्वयन गरेको छ । सूचना प्रविधिको व्यवस्थापन र प्रयोगमा यो नगरपालिकाले अग्रणी भूमिका निर्वाह गरिरहेको भएता पनि वर्तमान परिवेश बमोजिम अभाव तथा अपुग भएको यस प्रविधि सँग सम्बन्धित विषय बस्तुलाई आवधिक योजना मार्फत पालिकाका सवै स्थानमा सूचना र संचारको सहज सेवा प्रवाहकालागि सम्बन्धित सेवा प्रदायक संस्था संगको समन्वय र सहकार्यमा विस्तार तथा व्यवस्थापन गर्न आवश्यक छ ।

२.५ वन, वातावरण तथा विपद् जोखिम न्यूनीकरण र व्यवस्थापनको अवस्था

२.५.१ वन तथा जैविक विविधता

स्वर्गद्वारी नगरपालिका भित्र ५७ वटा सामुदायिक वनको उपस्थिति रहेको तथा उल्लेखित वनजङ्गलका साथमा पाइने जैविक विविधताका आधारित विभिन्न प्रकारका जडिबुटी, चराचुरुंगी, बन्यजन्तु पाईने गरेको स्थानीयबासीको भनाइ रहेको छ । यस पालिकामा उपलब्ध वनजङ्गल तथा जैविक विविधताका विषयमा प्राकृतिक श्रोत र सम्पदा खण्डमा तालिका नं. २.३ मा उल्लेख गरिएको छ । यस क्षेत्रमा पाइने बन्य जन्तुको संरक्षण गर्न, वनक्षेत्र भित्र पाइने विभिन्न प्रकारका जडिबुटीको खोजि, संरक्षण र विकास गर्न, घाँस दाउराको नाममा हुने वन क्षेत्रको आनाधिकृत अतिक्रमण रोक्न, सामुदायिक वनजङ्गल

भिन्न पाइने साल, सिमल, कदम, हरो, चिलाउने खयर लगायतका रुख विरुवाको संरक्षण र सार्थक रूपमा स्थानीयबासीको जीवनस्तरको सुधारमा प्रयोग योग्य बनाउन वनजङ्गलमा आधारित उद्योग व्यवसायको स्थापना र विकास गर्न, साथै वृक्षारोपणको कार्यलाई प्राथमिकताका साथ अघि बढाउँदै विद्यमान जैविक विविधतालाई थप विकास गर्न, आवश्यक घेराबार, अग्नि नियन्त्रणको प्रवन्ध लगायतका विषयमा यस आवधिक योजना मार्फत संघीय तथा प्रदेश सरकार सँगको सहयोग र समन्वयमा स्थानीय उपभोक्ता र नगरपालीकाको संयुक्त प्रयास र साझेदारी सञ्चालन व्यवस्थापन गर्ने गरी दिगो योजना तर्जुमा र कार्यान्वयन गर्न आवश्यक रहेको महशुस गरिएको छ ।

२.५.२ भूसंरक्षण तथा जलाधार व्यवस्थापन

आवधिक सेवा योजना सर्वेक्षण, २०८० का आधारमा यस पालिका भित्र कुल ३० वटा खोल्सिहरू रहेका छन् । यी खोलाहरू नगरपालिकाका अन्य वडाहरूबाट समेत बग्ने भएका कारण यिनको प्रभाव प्राय सबै वडामा पर्ने गरेको अवस्था छ । यी खोलाहरू मध्ये केहि खोलाहरूमा पानीका बहाव नियमित हुने गरेको छ भने केहीमा वर्षमा वर्षातको समयमा मात्र बहाव आउने गरेको अवस्था छ । वर्षादको समयमा प्रयास सबै खोलाहरूमा वर्षातमा समयमा आउने पानीले छेउछाउको जमिन कटान गरी उर्वर भूमिलाई क्षति पुर्याईरहेको छ भने केहि अवस्थित बस्तीहरू समेत असुरक्षित रहेको अवस्था छ । उल्लेखित खोला तथा खाल्सीहरूलाई प्राकृतिक देनको रूपमा स्वीकार गरी यिनको सहि व्यवस्थापन गर्न सकियो भने यिनिहरूबाट राम्रो प्रतिफल प्राप्त गर्न सकिन्छ । यस पालिकामा रहेका उल्लेखित खोला तथा खाल्सीमा विगतमा देखिने सामान्य रूपमा तटबन्द लगाइदै आएको भएता पनि पूर्ण हुन सकेको छैन । यिनीहरूले वर्तमानमा पुर्याईरहेको क्षतिको अवस्था र भविष्यमा पुर्याउन सक्ने सम्भावनालाई केन्द्रबिन्दुमा राखेर प्राथमिकता निर्धारण गरी उर्वर भूमिको संरक्षण र आर्थिक उपाजनमा सहयोगी बन्न सक्ने गरी जलाधार व्यवस्थापन गर्न यस आवधिक योजनाले सम्बोधन गर्न आवश्यक रहेको छ ।

२.५.३ वातावरण व्यवस्थापन तथा जलवायु परिवर्तन अनुकूलन

विश्वव्यापि रूपमा देखिएको जलवायु परिवर्तनका असर नेपालमा समेत देखा परिरहेको छ । दैनिक रूपमा अनियन्त्रित तवरले बढ्दै मानवीय क्रियाकलापका कारण वातावरणमा दिन प्रतिदिन जोखिम निम्तिरहेको अवस्था छ । यस पालिकाले विगत वर्षहरूबाटै वातावरण संरक्षण र व्यवस्थापनका निम्ति संघीय सरकार बाट जारी भएको वातावरणमैत्री स्थानीय शासन सम्बन्धी प्रारूपको प्राभावकारी कार्यान्वयन गर्ने नीतिगत व्यवस्था सहित नगरपालिका भित्रका मुख्य सडक र शाखा सडकका दुवै किनारा लगायतका सम्भाव्य स्थानमा वृक्षारोपण गर्ने, वातावरण मैत्री स्थानीय शासनलाई प्रबर्द्धन गर्नका लागि हरित स्वर्गद्वारी नामक अभियान सञ्चालन गर्ने, नयाँ घर सम्पन्न प्रमाण पत्र विवरण गर्नु, नगरपालिका क्षेत्रमा नर्सरी व्यवसाय सञ्चालन गर्ने व्यवसायिहरूलाई लाग्ने व्यवसाय करमा छुट दिने, प्लास्टिकका झोलाको किनबेचमा प्रतिबन्ध लगाउने, नगरपालिका क्षेत्रमा गैर प्लास्टिकजन्य झोला उत्पादन गर्न चाहने स्थानीय उद्योगिहरूलाई प्रोत्साहन गर्ने, नगरपालिकाका क्षेत्रमा हुने फोहोरलाई निश्चित स्थानमा व्यवस्थापन गर्ने, पूर्ण सरसफाई कार्यक्रम सञ्चालन गर्ने, विपन्न वर्गको आर्थिक अवस्थामा सुधार गर्न तथा वातावरण स्वच्छ बनाउन सुधारिएको चुल्हो, सौर्य बत्ति जडान र गोबर ग्याँसजस्ता नवीकरण उर्जाको स्रोतलाई पहिचान तथा

परिचालन गर्ने, नगरपालिका क्षेत्रभित्र रहेको साना उद्योगबाट निस्कने फोहोर तथा धुलो र स्वास्थ्यलाई प्रतिकूल असर गर्ने सबै खाले प्रदुषणलाई न्यूनीकरण गर्नका लागि सरोकारवालासँग समयसमयमा छलफल तथा अन्तरक्रिया गर्ने, जैविक विविधता र श्रोत संरक्षण लगायत वातावरणीय सेवाबाट प्राप्त हुने लाभ वृद्धि गरी त्यसलाई न्यायोचित वितरण सुनिश्चित गर्ने जस्ता नीतिगत निर्णयहरू गरी कार्यान्वयन गर्दै आएको पाइन्छ ।

नीतिगत रूपमा अधि बढ्ने प्रयत्न गरिएको भएतापनि फोहोरमैला व्यवस्थापनको उचित र दिगो व्यवस्थापन हुन सकेको छैन, फोहोर सङ्कलन र नियमनलाई प्रभावकारी कार्यान्वयनमा ल्याउन अझैपनि थप प्रयासको खाँचो रहेको छ । वृक्षारोपण र नर्सरी स्थापनाले अपेक्षाकृत सफलता प्राप्त गर्न सकेको छैन भने धुलो धुँवा र ध्वनि प्रदुषण निकै चुनौतिपूर्ण रहेको छ । तसर्थ यस पालिकाले यसै आवधिक योजना मार्फत फोहोरमैलाको उचित व्यवस्थापनकालागि सम्भव रहे आफैँ सो नभए यस क्षेत्रमा कार्य गर्न अग्रसर निजी क्षेत्र तथा छिमेकी नगरपालिकाहरू सँगको सहकार्य र साझेदारीमा फोहोरमैला प्रशोधन तथा व्यवस्थापन केन्द्र स्थापना र सञ्चालनकालागि जग्गाको व्यवस्था, मेसिन उपकरणको व्यवस्था साथै वृक्षारोपणको कार्यलाई व्यापकता दिई वातावरण सन्तुलनमा योगदान, विद्यमान वनजङ्गलको संरक्षण, धुलो र धुवाँ साथै ध्वनि प्रदुषण नियन्त्रणमा विशेष योजना तर्जुमा गरी कार्यान्वयनमा लैजानु पर्ने अवस्था रहेको छ ।

२.५.४ महामारी तथा विपद् व्यवस्थापन

गएका झन्डै २ वर्ष विश्वनै कोभिड १९ को महामारीको चपेटमा पर्यो । यस परिवेश बाट स्वर्गद्वारी नगरपालिका पनि अछुतो रहन सकेन । यस पालिकामा आ.व. २०७७/७८ मा यस पालिकामा ११३३ जनालाई कोभिड परिक्षण गरिएकोमा ४४२ जनालाई पोजेटिभ देखिन पुग्यो । अस्थायी कोभिड अस्पतालको व्यवस्थापनका साथ यस महामारी नियन्त्रणमा गरिएको प्रयास गरिएको भएता पनि यस पालिकाका २३ जना नागरिकहरूले ज्यान गुमाउनु पुगे तथापी यस पालिकाको अथक प्रयास बाट धेरै मानिसहरूको ज्यान बचाउन सफल भएको अवस्था छ । यसका अतिरिक्त यदाकदा देखिने आउँ, ज्वरो लगायतका विषय बाहेक खासै महामारीको अवस्था यस पालिकामा रहेको छैन ।

आगलागीबाट हुने क्षतिबाट प्रारम्भिक रूपमै नियन्त्रित गर्न नगरपालिकाका कार्यालय, वडा कार्यालयहरूका साथै नगरपालिकाको हकमा पालिका क्षेत्रमा रहेका उद्योग, कलकारखाना, गोदाम तथा सफल कवलहरूमा फायर ऐक्सटिङ्गुईसर (fire extinguisher) राख्ने, दमकलको प्रयोग गर्ने, भूकम्प प्रतिरोधक भवन निर्माणमा संलग्न दक्ष/अदक्ष निर्माणकर्मिलाई तालिम दिने, विपद् व्यवस्थापनलाई प्रभावकारी बनाउन समिति मार्फत नगरपालिका स्तरीय विपद् प्रतिकार्य योजना को निर्माण गर्ने, बाढी प्रभावित क्षेत्रका जनताहरूको तत्काल उद्धार गर्नका लागि लाइफ ज्याकेट, डोरी नाउँ आदि खरिद गरी सुरक्षा निकाय तथा जिल्ला दैवी प्रकोप उद्धार समितिसँग समन्वय गरी तयारी अवस्थामा रहने, नगरपालिकामा विपद् व्यवस्थापन कोषको व्यवस्थापन गर्ने, विपद् व्यवस्थापन सम्बन्धी तालिम सञ्चालन गर्ने, नदि कटान र भू-क्षयको खतरा हुने स्थानको पहिचान गरी ढुङ्गा, बालुवा र गिट्टी लगायत उत्खनन गर्ने कार्यमा बन्देज लगाउने, जलाधार क्षेत्रमा पानीको वहावलाई न्यूनीकरण गर्न सम्बन्धीत विज्ञहरूको

परामर्शमा जलाधार क्षेत्रको संरक्षण एवम् व्यवस्थापन कार्ययोजना निर्माण गर्ने, नगरपालिका भित्र रहेको बाढी प्रभावित क्षेत्रहरूमा खोलाको दुवै तर्फ निश्चित क्षेत्र तोकी खनजोत गर्न निषेध गर्ने, हात्ती आक्रमणबाट जोगिन बाढी प्रभावित क्षेत्रमा पुर्व सूचना प्रणालीको विकास वा अन्य उपयुक्त र आवश्यक सामग्रीहरूको व्यवस्था मिलाउने लगायत खोला बाढीको कटान पहिरो (लुकुवा पहिरो) लाई नियन्त्रण तथा रोकथाम (न्यूनीकरण) गर्न उपयुक्त व्यवस्था मिलाउने नीतिगत निर्णय समेत गरी अति जोखिम रहेको तथा प्रभावित क्षेत्र विपद् व्यवस्थापनको कार्य केहि हद सम्म हुँदै आएको छ । तथापी विपद् जोखिम न्यूनीकरण र विपद् व्यवस्थापनकालागि विपद् व्यवस्थापन कोषलाई अझ प्रभावकारी बनाउदै सम्भावित जोखिम युक्त क्षेत्रको विवरण अध्यावधिक गर्ने, विपद् जोखिम न्यूनीकरण गुरु योजना तर्जुमा गर्ने र सोहि गुरु योजना बमोजिम भावी कार्यक्रम कार्यान्वयन गर्ने तर्फ यस आवधिक योजना मार्फत सम्बोधन हुन अनिवार्य देखिएको छ । यस नगरपालिकामा देखापरेका सम्भावित प्रकोप प्रभावित क्षेत्रहरू निम्न अनुसार रहेको छ ।

क्र स	जोखिमको स्तर	सम्भावित प्रकोप प्रभावित क्षेत्र	कैफियत
वडा नं १			
१	अति उच्च	बारबिसे, भोम्पा, कामिचार, दारीमचौर, आँपपाटा, कुसुन्दे,	
२	उच्च	रुमडाँडा, कोचिवाड, रुपाकोट, टोडघार, तिरतिरे, दावाडडाँडा, खाल्टे, जुगेखोला, बराहथान, घुर्चे, पाखापानी, थापाखोरे, जेमुरे, काप्रे, डुँडा	
३	मध्यम	तल्काचौर, सल्लाबोट, बेशी, रुम, ढाक्रे, डुब्राय, चुक्लीगैरा, कटेरा, सक्रिवाड, भङ्गाड, भैरी, डाँडाखर्क, झोकुल्टे, लामखोरे, मिरसिँड	
४	न्यून	भलाईडाँडा, जाईधारा, दावाड, आमडाँडा, बागसिँह, टारी	
वडा नं २			
१	अति उच्च	मालारानी, सिरुवाली, बाहमुरे, जाईधारा, जोगिमारा, अम्तुक, बुढाखोरे, जुगपानी, खुर्पिखोला, धाप्सा, रोमखाम टोल, गौराटोल, दमाईटोल, साउनेखाडा, झैसल्ला, दहवन, सल्ली, हाम्जा, मार्के, बेबरे, सल्लेरी खर्क, सिमलपँधेरा, , बाइनेटा, मन्नुखोला, टुनीडाँडा, दानथोक, ढलडाँडा, गँगटे/पोखरा, सिर्पिगैरा, धनडाँडा, रितडाँडा, झुरवाड, बाजम/मुलगाउँ, धनचौर, बेबरे, भार्के, बुकेना, इजर, मुस्करी, रातपोखरा, भलकुन	
२	उच्च	पटवाखर्क, बलीधारा, स्वर्गद्वारी आश्रम, पाङ्गाड, लिप्ला, पुजारीटोल,	

		मिनडाँडा, धनुखोला, कुल्ढीक, माझदेरा, गर्कुडाँडा, कुनामुनी, धनवाड,	
३	मध्यम	खनालटोल, भुमेथान, साउनेपानी, छापडाँडा	
४	न्यून	धरमपानी बजार, पुरन धारा, अडेबास, लेख बस्ती	
वडा नं ३			
१	अति उच्च	तामधारा, थाम, केसपुर, नेवारे, कोट, वर्तन, मालारानी, खोलाखर्क, गोगनपानी, किटधारा, राकावाड, तिप्जीखोला,	
२	उच्च	छापखोला, गावधारा, दोमोहि, टाकुरा, डाँडाखक	
३	मध्यम	किमिचौर, भाक्रीवाड, दाँजकोट, आरनेटोल, रोकायाटोल	
४	न्यून	तल्लोटोल, ठकुरीटोल, सयमुरे, चिराबारी, सोड, ददेरी, जलुके	
वडा नं ४			
१	अति उच्च	घडेरी, भ्यागुते	
२	उच्च	कोलवाड, लाम्पाटा, अमल्टार, आरनेटोल, आँपचौर टोल	
३	मध्यम	तल्लो टोल, घर्तिटोल, कोटटोल, बुढाथोकी टोल, ढड्यान, तल्लाफाँट, कुनौटा	
४	न्यून	पोखराचौर, बागखोर, पिपलपाटा, तल्लोबजार, उपल्लो बजार, सातमडे, दमार, खड्काटोल, थापाटोल, जिम्मालटोल, सुनारटोल, मराड्ठाना टोल	
वडा नं ५			
१	अति उच्च	झोल गायखर्क टोल (झोल, गायखर्क), बास बिसौनी टोल (सारीकोट, स्यानीलेक), साउनेपानी टोल (सिस्नेरी, साउनेपानी, तिमिले, बासिना, कौवाछेर, साततले), लालीगराँस टोल (डाँडागाउँ, डाँफेधारा), पल्लोटोल	
२	उच्च	बराहथान टोल (भैस्याल, जिम्माल, उड्के), शिवालय टोल (तल्लोटोल, रानीटार, खत्रीटोल, टाकुरा), खड्केश्वरी रामा टोल (रातामाटा, माझटोल, टाकुरा, सेपुङ्गीटोल), संगम टोल (सरोजा, खोलाखेत, दमार), तुसारेधारा, शिद्धबाबा टोल, साउनेटोल), कोलम्पा, मौवारी,	
३	मध्यम	अखनधारा	
४	न्यून	रानीपोखरी टोल (तल्लो मैटार, माथिल्लो मैटार,), सारी भुवनोट टोल (टार, पल्लोटोल), पौवालीटोल	
वडा नं ६			
१	अति उच्च	तिमिले टोल विकास, खन्नेखोला टोल (खननेखोला, सिमलखर्क, पाथिखर्क, कल्लेरी)	
२	उच्च	देउराली टोल, डरनेटा टोल (डरनेटा, धानधारा), गरुम्प टोल,	

		निड्लाडाँडा खर्क टोल, केप टोल (केप, कुनापानी, तिनखन्ने), थापाखर्क टोल, सानबाड टोल	
३	मध्यम	बेलबास टोल साबिक ३	
४	न्यून	बेलबास टोल साबिक ४	
वडा नं ७			
१	अति उच्च	ओरला टोल, तापकोट धैरेनी टोल, छेडा टोल, सिक्रेटोल	
२	उच्च	केप जुडा टोल,	
३	मध्यम	नल्सी टोल, सोत्रे टोल, सातबिस टोल विकास, तिल्केनी, दर्गा, डाँवरफाँट	
४	न्यून	रानीटार टोल, हाम्रो तापा टोल, तापाटोल	
वडा नं ८			
१	अति उच्च	गरम्फु, मौधारा पल्लो, कोट, ठुलीचौर, खत्रीटोल, र्याले, कभिरे, मौधारावल्लो, रुम्सिड, डाँडागाउँ, झकली,	
२	उच्च	धनचौर, अमिल्धारा, चालनेटार, ओवि, घुस्टुड, दहचौर,	
३	मध्यम	रोकाटोल, हुलाक, खैरेनी	
४	न्यून	जिम्मालटोल, पुनटोल	
वडा नं ९			
१	अति उच्च	मगरी, घण्टीखोला, डाँडाकटरे, कालिपोखरी	
२	उच्च	रामपुर, सिम्ले लापे, घोरखन्ने, डाँडागाउँ-रिपा, ठुलो पोखरा, सुपखोला, पखोला, गजेधारा, छैयारी, ढाडपोखरा,	
३	मध्यम	जुकेना, धरम्पा, कोदेरी, अम्लिसे, तिल्कीनी, पुनमदिप, बान्धारा, छापधारा, नाम्रिकोट	
४	न्यून	बुकधारा, गढीगाउँ/दिवाडकोट, निवाड, लामाचौर, भचेनी, जुडापाटा	

२.६ सुशासन तथा संस्थागत व्यवस्थापन

संविधान, स्थानीय सरकार सञ्चालन ऐन, प्रचलित ऐन कानून, दिगो विकास लक्ष्य र पन्ध्रौं योजनाले अधि सरेका विकास लक्ष्य पुरा गर्न स्थानीय सरकारको हैसियतमा स्वर्गद्वारी नगरपालिकाले सुशासन तथा संस्थागत व्यवस्था अन्तर्गत संस्थागत क्षमता विकास, राजस्व परिचालन, वित्तीय व्यवस्थापन, सार्वजनिक सुनुवाई बाट नागरिक संतुष्टि सर्वेक्षण तथा सामाजिक उत्तरदायित्व, आन्तरिक र अन्तिम लेखा परिक्षण, सेवा प्रवाह, सूचना प्रविधिको प्रयोग, अन्तर निकाय समन्वय, वार्षिक समिक्षा आदिका क्षेत्रमा योजनावद्ध रूपमा क्रियाशिल हुन र सार्थक व्यवस्थापन गर्न अनिवार्य छ । यहाँ उल्लेख गरिएको विषय

बस्तु मध्ये केहि विषयबस्तु सम्बन्धित विषय शिर्षक अन्तर्गत समेटिएकाले देहाय बमोजिमका विषयहरू यहाँ उल्लेख गरिएको छ ।

२.६.१ स्थानीय नीति, ऐन तथा सुशासन

२.६.१.१ स्थानीय नीति:

स्वर्गद्वारी नगरपालिकाले पुनसंरचना ग्रहण गरेको प्रारम्भ बाटै नेपालको संबिधानमा भएका अनुसूची-८ समेतका व्यवस्था, स्थानीय सरकार सञ्चालन ऐन २०७४ मा भएका साथै र जनप्रतिनिधिलाई प्राप्त अधिकार, राष्ट्रिय योजना, दिगो विकासका लक्ष्यहरू, अर्थ मन्त्रालयबाट प्राप्त मार्ग निर्देशन, संघीय मामिला तथा सामान्य प्रशासन मन्त्रालयबाट जारी भएका परिपत्रहरू, नगरपालिकाबाट गठित विभिन्न विषयगत समिति र राजस्व परामर्श समिति, सम्पूर्ण वडा समिति, बजेट, नीति तथा कार्यक्रम तर्जुमा समिति समेत बाट प्राप्त सुझावहरूलाई समेटेर आफ्नो नीति तथा कार्यक्रमहरू तर्जुमा तथा कार्यान्वयन गर्दै आएको छ । स्थानियबासि आम नागरिकहरूको विकासप्रतिको उच्च आकाङ्क्षालाई सुशासनको माध्यम बाट न्यायोचित रूपमा सम्बोधन गर्नकालागी नगरपालिकाको दिगो विकास र समृद्धिका लागि राष्ट्रियता, लोकतन्त्र र कानूनी शासनलाई आत्मसात गर्दै शान्ति र स्थिरता कायम गर्न जनताद्वारा, जनताका लागि जनताको शासन भन्ने मुल सिद्धान्त लाई आत्मसात गर्दै स्वर्गद्वारी नगरपालिकाको विकास र समृद्धिलाई यथार्थतामा परिणत गर्ने उद्देश्यका साथ आ.व. २०८०/०८१ का लागि आफ्ना नीति तथा कार्यक्रम तर्जुमा गरेको अवस्था छ । उक्त नीति तथा कार्यक्रमहरूको भावार्थ संक्षेपमा देहाय बमोजिम रहेको छ । नीति तथा कार्यक्रमका उद्देश्यहरू

- सेवा प्राप्तिसमा सर्वसुलभता, छिटो र गुणस्तरीयता कायम गर्ने
- नगरपालिकाप्रति आम नागरिकहरूको आस्थालाई वृद्धि गर्ने
- स्वर्गद्वारीबासि नागरिकहरूको आर्थिक तथा सामाजिक क्षेत्रमा सुधार गर्ने
- भौतिक पूर्वाधारको विकास गर्नुका साथै मानवीय संशाधनको समुचित परिचालन र विकास गर्ने
- सामाजिक न्याय सहितको समतामुलक समाज निर्माण गर्ने
- तिब्र गतिमा विकास र विस्तार हुँदै गरेको व्यापार र व्यवसाय क्षेत्रको थप विकास र विस्तारका साथमा कृषि क्षेत्रलाई रूपान्तरण सहितको आधुनीक्रिकरण, विविधिकरण, बजारीकरण र व्यवसायीकरण मार्फत आय तथा स्वरोजगारमुलक बनाउने
- लक्षित वर्गको सशक्तिकरण गर्ने
- उद्देश्य पुरा गर्न आ.व.०८०/०८१ का प्राथमिकताहरू
- स्वर्गद्वारी नगरपालिकाले दिगो विकास लक्ष्य र पन्द्रौं योजना समेतले अघि सरेका विकास लक्ष्य समेत पुरा गर्दै जाने गरी दायरा बमोजिमका कार्यक्रमका प्राथमिकता निर्धारण गरेको र सोहि बमोजिम आफ्ना वार्षिक योजना तथा कार्यक्रमहरू तर्जुमा गरेको अवस्था छ ।
- कृषि, पशुपालन, प्रयटन प्रवर्द्धन तथा कृषिको व्यवसायिकरण गर्ने
- कोभिड १९ महामारीलाई मध्यनजर गर्दै स्वास्थ्य सेवा प्रभावकारी एवं सर्वशुलभ बनाउने

- सडक पूर्वाधार निर्माण र स्तरोन्नतीमा जोड दिने साथै यसका माध्यम बाट उद्योग, व्यापार र व्यवस्थापन क्षेत्रमा उल्लेख योगदान पुर्याउने
- पर्यटकीय गन्तव्यहरूको उजागर गरी आर्थिक उपार्जनसँग पर्यटन क्षेत्रलाई एकिकृत (tie up) गर्ने
- शिक्षाको गुणस्तरमा सुधार सहित वैकल्पिक विधिहरूको अवलम्बन गर्ने
- रोजगारीको अवसरमा वृद्धि गर्ने
- सामाजिक सुरक्षा भत्ता वितरणमा व्यवस्थित र सहजता ल्याउने
- संस्थागत क्षमतामा वृद्धि गर्ने
- वन तथा वातावरणको संरक्षण गर्ने
- सुशासनमा जोड दिने
- सेवा प्रवाहमा प्रभावकारिता ल्याउने

२.६.१.२ स्थानीय ऐन कानूनहरू

संविधानत नेपालमा राज्य शक्तिको बाँडफाँड संघ, प्रदेश र स्थानीय तह गरी तिन तहमा विभक्त रहेको अवस्था छ । संविधानको धारा ५७ मा स्थानीय तहको अधिकार अनुसूची-८ उल्लिखित विषयमा निहित रहनेछ र त्यस्तो अधिकारको प्रयोग यो संविधान र नगरपालिकाको हकमा नगर सभाले बनेको कानून बमोजिम हुनेछ । यसरी नगर सभाले कानून बनाउदा संघीय तथा प्रदेश कानूनसँग नबाझिने गरी बनाउनु पर्नेछ र नगर सभाले बनेको त्यस्तो कानून संघीय तथा प्रदेश कानूनसँग बाझिएमा बाझिएको हदसम्म अमान्य हुनेछ भनी स्पष्ट व्यवस्था रहेको छ । यसै गरी स्थानीय सरकार सञ्चालन ऐन, २०७४ को परिच्छेद ५ को दफा २०,२१, र २२ मा स्थानीय तहले स्थानीय सरकारको हैसियतमा स्थानीय आवश्यकता बमोजिम आफ्ना अधिकारका क्षेत्रहरूलाई व्यवस्थित रूपमा सञ्चालन व्यवस्थापन गर्न स्थानीय कानूनको निर्माण गर्नु पर्ने र उक्त कानून निर्माण गर्न गरिनु पर्ने प्रक्रिया र पद्धति समेतको व्यवस्था गरेको छ । यस प्रकारको संबैधानिक तथा कानूनी आधारमा रहेर प्राप्त अधिकारलाई स्थानीय बासीको आवश्यकता र अपेक्षा पुरा गर्ने गरी आर्थिक विनियोजन ऐन, आर्थिक ऐन, न्यायिक समितिको (कार्यविधि सम्बन्धि) ऐन, करारमा प्राविधिक जनशक्ति नियुक्ति गर्ने कार्यविधि लगायतको ५४ वटा ऐन कानून, कार्यविधि मापदण्ड तर्जुमा गरी कार्यान्वयन गरिरेहेको छ ।

उल्लेखित विवरणको अध्ययन गर्दा स्थानीय सरकारको हैसियतमा यस पालिकाले स्थानीय सरकार सञ्चालन ऐन बमोजिमका जिम्मेवारी निर्वाह गर्न, सुशासनलाई थप प्रभावकारी बनाउन र सबै कार्यहरूलाई बिधि सम्मत कार्यान्वयनमा ल्याउन अझ थप स्थानीय ऐन र कानूनहरूको निर्माण गर्नु पर्ने अवस्था देखिएकोले यस आवधिक योजना मार्फत अति आवश्यक ऐन कानूनको निर्माणकालागि योजनाबद्ध कार्यको थालनी गर्ने वातावरण सृजना गर्न आवश्यक देखिएको छ ।

२.६.२ संगठनात्मक विकास

संगठन विकास तथा व्यवस्थापन कुनै पनि संघ, संस्था, निकाय तथा कार्यालयको सुशासन तथा संस्थागत विकास र व्यवस्थापनको आधार संरचना हो । स्वर्गद्वारी नगरपालिकाको तत्कालिन संगठन संरचना अनुसार मौजुदा अवस्था अध्ययन गर्दा यस नगरपालिका बाट विकास निर्माण, सेवा प्रवाह र प्रशासनिक क्षेत्रका दैनिक कार्य जिम्मेवारीहरू सम्पादन तथा व्यवस्थापन हुँदै आएको अवस्था छ । कुल कर्मचारीहरूमा प्रमुख प्रशासकीय अधिकृत सहित विगतमा नगरपालिका तथा गा.वि.स. मा कार्यरत रहेका र विभिन्न कार्यालय बाट समायोजन भइ आएका साथै अत्यावश्यक सेवा अन्तर्गत कानूनको परिधि भित्र रही करारमा नियुक्ति गरी विकास निर्माण र सेवा प्रवाहका कार्यहरू सञ्चालन व्यवस्थापन हुँदै आएका छन् । स्थानीय सरकारको हैसियतमा यस नगरपालिकाले आफ्ना दैनिक जिम्मेवारिहरूलाई सुशासनको माध्यम बाट सञ्चालन, व्यवस्थापन गर्न वर्तमानमा आवश्यक पर्ने साथै कर्मचारीको प्रवृत्तिमा विकास र स्थायीत्वकालागि संगठन विकास तथा व्यवस्थापन सर्वेक्षणको आवश्यकता महसुस गरी सो बमोजिमका कार्य सम्पन्न गरिसकेको अवस्था छ । वर्तमानमा कार्यरत कर्मचारी तथा जनशक्तिले मात्र यस पालिकाको विकास निर्माण र सेवा प्रवाहको जिम्मेवारी स्थानीय आवश्यकता बमोजिम पुरा गर्न केहि समस्या रहेको कारण संगठन तथा व्यवस्थापन सर्वेक्षण मार्फत प्राप्त प्रतिवेदनका आधारमा थप जनशक्तिको व्यवस्थापन गर्नुपर्ने आवश्यकता देखिएको छ भने करारमा रहेका कर्मचारीको वित्तियविकासको सुनिश्चित गर्न अनिवार्य छ ।

तालिका नं.२.३७ कार्यरत कर्मचारी तहगत विवरण

क्र.सं.	पद	तह	सेवा	समूह	उप समूह	स्वीकृत दरवन्दी	अन्य सेवाबाट समायोजना हुने दरबन्धी	बाँकी दरवन्दी	कैफियत
१	प्रमुख प्रशासकीय अधिकृत	१०	प्रशासन	सा.प्र.		१		१	
२	अधिकृत	९/१०	शिक्षा	शि.प्र.		१		१	
३	सी.डी.ई.	९/१०	इन्जि.	सिभिल		१		१	
४	अधिकृत	७/८	प्रशासन	सा.प्र.		१		१	
५	लेखा अधिकृत	७/८	प्रशासन	लेखा		१		१	
६	अधिकृत	७/८	शिक्षा	शि.प्र.		१		१	
७	जन स्वास्थ्य अधिकृत	७/८	स्वास्थ्य	ज.स्वा.		१		१	
८	इन्जिनियर	७/८	इन्जि.	सिभिल		१		१	

९	अधिकृत	६	प्रशासन	सा.प्र.		२		२	
१०	आ.ले.म. अधिकृत	६	प्रशासन	लेखा		१		१	
११	प.हे.न.	५/६	प्रशासन			१		१	
१२	हेल्थ असिस्टेन्ट	५/६	प्रशासन	हे.ई.		१		१	
१३	सहायक	५	प्रशासन	सा.प्र.		५		५	
१४	लेखापाल	५	प्रशासन	लेखा		१		१	
१५	कम्प्युटर अपरेटर	४	विविध			१		१	
१६	प्रा.स.	५	शिक्षा	शि.प्र.		१		१	
१७	सब-इन्जिनियर	५	इन्जि.	सिभिल		२		२	
१८	महिला विकास निरीक्षक	५	विविध			१		१	
१९	अमिन	४	इन्जि.	सर्भे		१		१	
२०	सहायक	४	प्रशासन	सा.प्र.		२		२	
२१	मले.पा.	४	प्रशासन	लेखा		१		१	
२२	सहायक महिला विकास निरीक्षक		विविध			१		१	
कार्यालय तर्फ जम्मा						२८	०	२८	
वडा कार्यालय (९ वटा)									
१	सहायक	५	प्रशासन	सा.प्र.		४		४	
२	सब-इन्जिनियर	५	इन्जि.	सिभिल		४		४	
३	सहायक	४	प्रशासन	सा.प्र.		५		५	
४	अ.सब-इन्जिनियर	४	इन्जि.			५	२	३	
५	मुखिया	३	प्रशासन	सा.प्र.				०	
वडा कार्यालय तर्फ जम्मा						१८	२	१६	
कुल जम्मा						४६	२	४४	

श्रोत: नगर कार्यपालिकाको अभिलेख

२.६.३ श्रोत परिचालन

स्वर्गद्वारी नगरपालिकाले आफुमातहत रहेको मानवीय श्रोतलाई संगठन विकास तथा व्यवस्थापन सर्वेक्षणले निर्धारण गरेको कार्य विवरणका आधारमा परिचालन गर्दै आएको छ भने संघीय तथा प्रदेश सरकार बाट प्राप्त हुने वित्तीय हस्तान्तरण, सशर्त वा विशेष अनुदान वापद प्राप्त हुने साथै विभिन्न विकास

स्वर्गद्वारी नगरपालिका, प्रथम आवधिक नगर विकास योजना, २०८०/८१ / ८९

साझेदारहरूबाट र आन्तरिक आय बाट प्राप्त हुने वित्तीय श्रोतलाई ऐन कानूनको परिधि भित्र रही विनियोजन ऐन मार्फत चालु खर्च र पुँजीगत खर्च (लगानी) अन्तर्गत परिचालन गर्दै आएको अवस्था छ । आ.व. २०७९/०८० मा यस पालिकाले प्राप्त गर्न सक्ने अनुमान गरिएको वित्तीय श्रोत लाई चालु खर्च अन्तर्गत कर्मचारी/जनप्रतिनिधिको सेवा सुविधा, कार्यालय सञ्चालन खर्च र पुँजीगत लगानी अन्तर्गत भौतिक पूर्वाधार निर्माण विकास, आर्थिक विकास, वातावरण विकास, सामाजिक विकास, वित्तीय व्यवस्थापन साथै संस्थागत विकास र व्यवस्थापन क्षेत्रमा परिचालन गरिदै आएको अवस्था छ । यस पालिकाले आ.व. २०७९/८० का लागि नगर सभा बाट श्रोत परिचालन अन्तर्गत पारित गरिएको कुल खर्च तथा लगानी ९३.१८ प्रतिशत मात्र खर्च गर्न सकेको अवस्था छ भने उक्त खर्च तथा लगानी मध्ये कार्यालय सञ्चालन तथा प्रशासनिक क्षेत्र (सशर्त समेत) तर्फ ४८.५९ प्रतिशत र पुँजीगत तर्फ ५१.४१ प्रतिशत खर्च तथा लगानी गरेको अवस्था छ । चालु खर्च तर्फ सबै भन्दा बढी रकम कर्मचारी तथा जनप्रतिनिधिको सेवा सुविधा बापत खर्च भएको अवस्था छ भने कुल पुँजीगतको सडक, नाला, पूल कलभर्ट, भवन लगायतका सार्वजनिक निर्माणमा ८३.१० र अन्य पुँजीगत तर्फ १६.९० प्रतिशत खर्च वा लगानी भएको अवत छ ।

यस पालिकाको आ.व. २०७७/०७८ को प्रगति समिक्षा प्रतिवेदन २०७८ का आधारमा पूर्वाधार विकास तर्फ ४९.४ वटा योजना उपभोक्ता मार्फत, २० वटा योजना ठेक्का मार्फत, २०६ वटा वडा योजना मार्फत र ८५ वटा योजना संघ संस्था मार्फत सञ्चालन गरिएको थियो । यसरी सञ्चालनमा आएको योजनाहरू मध्ये २०६ वटा स्तरीय, २४९ वटा नगर स्तरीय र ३९ वटा संघ तथा प्रदेश स्तरीय रहेका देखिन्छ । उपभोक्ता मार्फत संचालित योजनाहरू मध्ये ४६३ वटा सम्पन्न भएका, ठेक्का मार्फतका सबै योजना सम्पन्न भएका तर क्रमागत अवस्थामा रहने गरिएका भने सोहि बमोजिम रहेका छन । यस अवधिमा यस पालिकाको श्रोत परिचालनका क्षेत्र देहाय बमोजिम रहेका छन् ।

तालिका नं. २.३८ स्वर्गद्वारी नगरपालिकाका, आ.व.२०७९/०८० को श्रोत परिचालनको विवरण

क्र.सं.	खर्च शिर्षक	खर्च रकम रु.	खर्च प्रतिशत
१	आर्थिक विकास	५,४७,६५,०९०.००	८६.२३
२	सामाजिक विकास	२९,२९,८३,२६०.००	९२.६
३	पूर्वाधार विकास	१६,१८,३२,०५१.७७	७६.१७
४	सुशासन तथा अन्तरसम्बन्धित क्षेत्र	२,१७,३६,६९१.२८	८६.७४
५	कार्यालय सञ्चालन तथा प्रशासनिक	१८,२४,५२,१६८.६६	८२.२९

श्रोत: नगर कार्यपालिकाको अभिलेख तथा प्रगति समिक्षा प्रतिवेदन,२०८०

२.६.४ योजना व्यवस्थापन

संविधान तथा स्थानीय सरकार सञ्चालन ऐन मार्फत स्थानीय तहहरूलाई प्राप्त विकास निर्माण र सेवा प्रवाह सम्बन्धिका जिम्मेवारी व्यवस्थापन गर्न स्वर्गद्वारी नगरपालिकामा १८ शाखा, उपशाखा, २ सचिवालय र केन्द्र र स्वास्थ्य संस्था/स्वास्थ्य केन्द्र/शहरी स्वास्थ्य केन्द्र रहेका छन् भने १० वटा वडा समितिका कार्यालयहरू रहेका छन् । यस नगरपालिकामा अधिकृत स्तर दशौं तहको १ जना, नवौं मा १ जना, आठौं तहमा ४ जना, सातौं तहमा २ जना र छैटौं तहमा २३ जना गरी जम्मा ३१ जना, सहायक स्तर पाँचौंमा ३४ जना सहायक स्तर चौथोमा ३९ जना, सहायक तेस्रोमा ३८ जना र श्रेणी विहिन मा ९३ जना गरी कुल २३८ जना कर्मचारी (जसमध्ये १६४ जना करारमा कार्यरत रहेको देखिन्छ) बाट

विकास निर्माण, सेवा प्रवाह र प्रशासनिक क्षेत्रका दैनिक कार्य जिम्मेवारीहरू सम्पादन तथा व्यवस्थापन हुँदै आएको अवस्था छ ।

योजनाको तर्जुमा समिति मार्फत पेश भएका विषयगत तथा क्षेत्रगत योजनाहरू क्रमशः नगर कार्यपालिका हुँदै नगर सभा बाट पारित भए पछि कार्यान्वयनमा आउने गरेको अवस्था छ । सबै शाखाहरूलाई निर्धारण गरिएको कार्य विवरणका आधारमा विषयगत शाखा अन्तर्गतका योजनाहरू सञ्चालन तथा व्यवस्थापन गर्ने जिम्मेवारी मुख्य गरी सम्बन्धित शाखाको रहेको छ । नगर सभा बाट स्वीकृत भएका योजना, आयोजना तथा परियोजनाहरूको वास्तविक लागत तयार पारी वार्षिक खरिद योजना बमोजिम सम्बन्धित शाखा प्रमुखले प्रस्ताव तयार पारी प्रमुख प्रशासकीय अधिकृतबाट कार्यान्वयनकालागि स्वीकृत भएपछि निम्नानुसार कार्यान्वयनमा जाने व्यवस्था रहेको छ । नगर सभा बाट पारित वा स्वीकृत भएका विषयगत योजनाहरू मध्ये सबै विषयगत भौतिक पूर्वाधारका योजनाको हकमा योजना शाखा र पूर्वाधार विकास तथा प्राविधिक शाखाको जिम्मेवारी रहने व्यवस्था रहेको छ । निर्माण व्यवसायी, उपभोक्ता समिति वा परामर्शदाता सँग भएको निर्माण सञ्चालन तथा व्यवस्थापन सम्झौता बमोजिम कार्यान्वयनमा गएका योजनाहरूको गुणस्तर कायम राख्न पालिकाको हकमा उपप्रमुखको अध्यक्षतामा गठित अनुगमन समिति मार्फत अनुगमन गर्ने तथा वडाको हकमा वडा अध्यक्षको संयोजकत्वका गठित अनुगमन समितिले अनुगमन गरी यथार्थ विवरणका आधारमा पेश भएको प्रतिवेदनका आधारमा निर्माण प्रगति गुणस्तर सुधार वा योजना सम्पन्न पछि फरकफरक हुने व्यवस्था रहेको छ । तसर्थ वर्तमानको आवश्यकता बमोजिम संगठन विकास तथा व्यवस्थापन सर्वेक्षण मार्फत प्राप्त प्रतिवेदन बमोजिम थप व्यवस्थापन गर्ने तर्फ आवश्यक योजना परिलक्षित गर्नु पर्ने आवश्यकता देखिएको छ ।

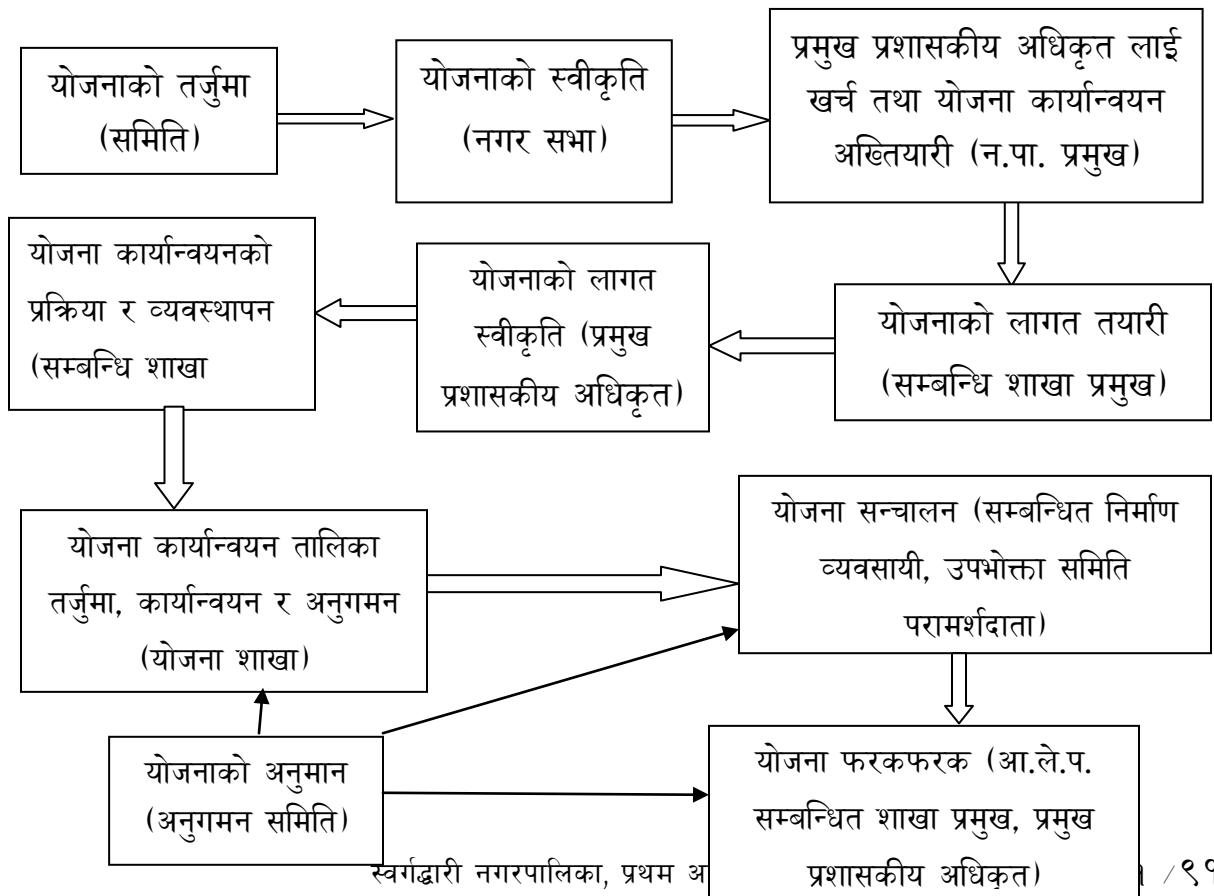

परिच्छेद ३ (तिन)

सोच तथा विकासको अवधारणा

३.१ पृष्ठभूमि

कुनै पनि देश, भूगोल वा क्षेत्रको दिगो विकासको आधारमा पुग्ने वा प्राप्त गर्ने स्वरूप वा प्रतिफल सँग सम्बन्धित रहन्छ । स्वर्गद्वारी नगरपालिकाको हकमा समेत आवधिक योजना तर्जुमाको सन्दर्भमा दिर्घकालिन सोच निर्माण एक अनिवार्य शर्त हो । दिर्घकालिन सोचले भविष्य वा दिर्घकालिन हासिल गर्न चाहेको सम्बन्धित स्थान वा क्षेत्रको विकासको आदर्श अवस्थाको परिकल्पना गर्दछ । स्वर्गद्वारी नगरपालिका आफ्नो स्थापनाकाल बाटै दिगो विकासको माध्यमबाट एक समृद्ध र व्यवस्थित नगरको रूपमा निर्माण विकास गरी मानव बसोबासकालागि सुविधा सम्पन्न शहरको रूपमा विकास गर्न कृयाशिल रहेको छ । स्वर्गद्वारी नगरपालिकाले आफ्नो क्षेत्र भित्रका सम्भावना र अवसरहरूको पहिचान गरी तिनीहरूको प्राथमिकता क्रमका आधारमा दीर्घकालिन सोच निर्माण गरेको छ । यस पालिकाले आगामी २० वर्ष भित्र के कस्ता प्रगति हासिल गरी आफ्नो भौगोलिक स्वरूपलाई शहरी सजावट सहितको आकार दिन सकिन्छ र यस सजावट बाट स्थानीयबासीको जीवनस्तरमा के के परिवर्तन तथा विकास हुन सक्छ भन्ने विषयगत परिमाणात्मक लक्ष्य सहितको आवधिक योजना तयार गरेको छ । यस पालिकाले २०८०/०८/२६-२७ गते सम्म संचालित दिर्घकालिन सोच निर्माण तथा योजना प्राथमिकिकरण कार्यशाला गोष्ठी मार्फत पालिकामा रहेका विद्यालय समस्या, चुनौती, सम्भावना र अवसरहरूलाई केन्द्रबिन्दुमा राखेर देहाय बमोजिम विकास सम्भावनाका प्राथमिकता प्राप्त विषयगत क्षेत्र निर्धारण गरी दीर्घकालिन सोच निर्माण गरेको छ ।

विकास सम्भावनाका प्रमुख आधार क्षेत्रहरू

१. पर्यटन, कृषि, पूर्वाधार
२. कृषि तथा पशुपालन
३. संस्कृति, सम्पदा, ललितकला
४. उद्योग तथा औद्योगिक विकास
५. व्यापार व्यवसाय
६. स्वास्थ्य
७. शिक्षा
८. यातायात (सडक) पूर्वाधार
९. वनजङ्गल

३.२ प्रमुख समस्या तथा चुनौती

संघीयताको कार्यान्वयन सँगै स्वर्गद्वारी नगरपालिका पुन संरचित भएको करिब ६ वर्ष व्यतित हुन लागेको अवस्था छ । यस पालिकालाई संविधान र स्थानीय सरकार सञ्चालन ऐन मार्फत अधिकारहरूको पूर्ण

कार्यान्वयनको माध्यम बाट स्थानीयबासीको वर्तमान जीवनस्तरमा सुधार गरी समृद्धि निर्माणको हिसावले अग्रणी नगरपालीकाको रूपमा विकास र व्यवस्थापन गर्न विद्यमान समस्या तथा चुनौती लाई तहगत रूपमा व्यवस्थापन गरी अघि बढ्न अनिवार्य रहेको अवस्था छ । यस गाउँपालिकाको वर्तमान अवस्थाका बारेमा विभिन्न स्थानीय सरोकारवालाहरु, कार्यशाला गोष्ठीका सहभागीताहरु संगको अन्तरकृया तथा उपलब्ध तथ तथ्याङ्क र विवरणका आधारमा समग्र रूपमा देहाय बमोजिमका समस्या तथा चुनौतिहरु रहेको र तिनको सहज समाधान तर्फ यो आवधिक योजना लक्षित हुनु पर्ने अवस्था देखिएको छ ।

क्र.सं.	विषयगत क्षेत्र	समस्या/चुनौतीहरु
३.२.१	नागरिक सहभागिता	<ul style="list-style-type: none"> नगरपालिकाको सामाजिक आर्थिक रूपान्तरण गर्न नगरपालिकाबासीको सार्थक सहभागिता न्यून लक्ष र शिपयुक्त जनसक्ति उचित उपयोगमा कमी र श्रमशक्ति युक्त प्रतिभा पलायन पूर्वाधारहरुको नयाँ स्थिति र परिवर्तन अनुसार नगरपालिकाको भौतिक विकाशको अवधारणामा परिवर्तन ल्याउन अझै थप प्रयासको खाँचो
३.२.२	जनसंख्या	<ul style="list-style-type: none"> केन्द्रीय तथ्याङ्क विभागले भर्खरै सार्वजनिक गरेको जनगणना, २०७८ को प्रारम्भिक प्रतिवेदन आधारमा महिला १८४६५ रहेका छन् भने १३५७२ पुरुष गरि स्वर्गद्वारी नगरपालिका कुल जनसंख्या ३२०३७ रहेका छन् । झन्डै दुई तिहाई अंश बालक र जेष्ठ नागरिकहरुले ओगटेको हुँदा शिक्षा, स्वास्थ्य, रोजगारी र युवा विकासको क्षेत्रमा थप प्रयासको आवश्यकता
३.२.३	भौतिक योजना तथा विकास	<p>दिगो विकासमा आधारित योजनाको अभाव नगरपालिका विकासका लागि नयाँ सोच विकासको आवश्यकता आर्थिक समृद्धि निर्माणमा प्रत्यक्ष योगदान पुर्याउने पूर्वाधारहरुको कमी</p> <p>१. सडक</p> <ul style="list-style-type: none"> सडक गुरु योजनाको निर्माण तथा कार्यान्वयन कालो पत्रे सडकको न्यूनता, पक्कि मोटरेवल पुल तथा कलभर्ट हरूको थप निर्माण विकासको आवश्यकता वर्तमानमा निर्मित पूर्वाधारहरुको मर्मत सम्भारको संयन्त्र सहितको दिगो व्यवस्थापन <p>यर्थात फरक, मापदण्डको अभाव</p> <p>२. ढल तथा सतह नाला</p> <ul style="list-style-type: none"> गुरु योजनाको अभाव

		<ul style="list-style-type: none"> • तत्कालिन स्थानीय समस्या हल गर्ने कार्यमा मात्र जोड • निर्मित पूर्वाधारको नियमित मर्मत सम्भारको अभाव • नगरपालिकाको केहि भू-भाग बाढी तथा पहिरो बाट प्रभावित • Sewage र फोहोर पनि प्रसोधन केन्द्रको अभाव • ३. खानेपानी • शुद्ध र सुरक्षित खानेपानीको अपर्याप्तता • वितरण लाइनको अभाव • खानेपानिको मुख्य स्रोत संरक्षणको अभाव • पानी भण्डारण ट्याङ्कीहरूको अपर्याप्तता • नियमित मर्मत संभारको अभाव • नियमित पानीको गुणस्तरमा परिक्षण हुने नगरेको • विभिन्न NGO/INGO हरूसँगको समन्वयमा कमी • ४. विद्युत • अपर्याप्त आपूर्ति र सिमित सडक बत्ति • नयाँ क्षेत्रमा लाइन विस्तारको समस्या • अनियमित आपूर्ति <p>५. दुर सञ्चार</p> <ul style="list-style-type: none"> • वर्षमा झन्डै ५ % ले ग्राहक संख्यामा वृद्धि • प्रिपेड मोबाइलको माग बढी • लेन लाइन विस्तारको समस्या • सार्वजनिक टेलिफोने बुथहरूको अपर्याप्त • टेलिफोने टावरको कमी <p>६. नगरपालिकाको वातावरण</p> <ul style="list-style-type: none"> • आयात निर्यात केन्द्रहरूको अभाव तथा विद्यामान बजार केन्द्रहरू अव्यवस्थित • बजार लगायतका सार्वजनिक क्षेत्रहरूमा हरित र मनोरंजन साथै खुला क्षेत्रको कमी तथा भएकाहरूको संरक्षण र सम्बर्द्धनमा कमी • जलवायु तथा ध्वनि प्रदुषणको प्रचुरता • फोहोरमैला प्रसोधन केन्द्र तथा ल्याण्डफिल साइड सहितको दिगो फोहोर मैला व्यवस्थापन हुन नसकेको • फोहोर व्यवस्थापन गर्ने वैकल्पिक उपायहरूको कमी • विभिन्न NGO/INGO हरूसँगको समन्वयमा कमी <p>७. यातायात तथा ढुवानीका साधनहरूको सही पार्किङ्ग स्थलको अपर्याप्तता साथै यातायात व्यवस्था ऐन तथा कार्यविधिको</p>
--	--	---

		अभाव ८. पूर्वाधारयुक्त खेलमैदानको अभाव
३.२.४	सामाजिक पूर्वाधार तथा सेवा	<p>१. मानव संसाधन विकास</p> <ul style="list-style-type: none"> • गणनायोग्य संख्यामा बालबालिका विद्यालय बाहिर रहनु • सामुदायिक विद्यालयहरूमा विद्यालय छाड्ने दर (Droupout rate) अत्याधिक हुनु साथै तहको वृद्धि सँगै (Droupout rate) बढ्दै जानु • सञ्चालनमा रहिरहेका समुदायिक विद्यालयहरूमा बालमैत्री पूर्वाधार तथा भौतिक सुविधाहरूको अपर्याप्तता • शिक्षित महिलाहरूको संख्यामा प्रयाप्त वृद्धि हुन नसक्नु साथै सिप तथा क्षमता विकास तालिमको अभाव रहनु • महिलाहरूलाई रोजगारी दिन हिचकिचाउने पुरातनवादी संस्कार यथावत रहनु • महिलाले घरको मात्र काम गर्न सक्छन्, घर बाहिर काम गर्नु हुँदैन भन्ने प्रचलनमा खासै परिवर्तन आउन नसकेको <p>२. सामाजिक सुरक्षा</p> <ul style="list-style-type: none"> • दक्ष र विशेषज्ञ चिकित्सक सहितको सुविधा युक्त अस्पतालको थप आवश्यकता • बालबालिका तथा महिलाको स्वास्थ्य प्रजनन स्वास्थ्यमा सुधार, सरुवा रोग (औलो, कालाजर, अन्य रोग, HIV आदि) नियन्त्रणमा थप प्रयासको आवश्यकता • खाद्य गुणस्तर नियन्त्रण हुन नसकेको • आपतकालीन तथा प्राकृतिक प्रकोप न्यूनिकरणकालागि दिगो योजनाको अभाव • महिला, असक्त, असहाय, विधवा तथा जेष्ठ नागरिक संरक्षण तथा सुरक्षाकालागि दिगो योजनाको अभाव • गरिवी निवारण र सामुदायिक विकास, तथा लक्षित समूह समावेशीकरण र शसक्तिकरणका लागि थप प्रयासको खाँचो • शहरी तथा ग्रामिण गरिवी (Urban and Rural Poverty) को मात्रा सोचे अनुरूप घट्न नसक्नु • नगरपालिकामा योजना बद्ध रूपमा रोजगारी श्रीजना क्षेत्रमा थप कार्यक्रमको आवश्यकता • विशेष गरी दलित जनजाति मधेसी समुदाय तथा अन्य विभिन्न क्षमता भएका नागरिकहरूको पहुँचमा अभिवृद्धि गर्ने दिर्घकालिन योजना र कार्यक्रमको अभाव रहेको

		<ul style="list-style-type: none"> समाज तथा परिवारमा महिला विरोधी आर्थिक राजनैतिक र सांस्कृतिक संरचना र मान्यता कायम रहिरहेको महिला असमानता न्यून गर्न चेतना, सूचना र आय आर्जनको बृहत प्याकेज कार्यक्रम जरुरि रहेको सूचना, चेतना, आयआर्जन र सहभागिता सम्बन्धी विशेष कार्यक्रम सञ्चालन हुन नसकेको
३.२.५	आर्थिक तथा रोजगारी स्थिति (Rural and Urban Economy)	<p>१. श्रमशक्ति र रोजगार</p> <ul style="list-style-type: none"> निम्न आय भएका तथा शिप र क्षमता कम भएका मानिसहरु श्रमिकको रूपमा निर्माण, उद्योग तथा व्यापार र कृषिमा सम्लग्न शिप र क्षमता सहितका स्तरीय जनशक्ति वैदेशिक रोजगारीका लागि विदेश पलायन भएका तथा रहेका जनशक्तिको उचित उपयोग हुन नसकेको स्वरोजागरमुलक व्यवसायिक तालिमको कमी <p>२. व्यवसायिक, औद्योगिक तथा व्यापारिक क्षेत्र</p> <ul style="list-style-type: none"> कृषि तथा पशुपन्छीपालनको व्यवसायिककरणमा थप प्रयासको खाँचो साथै निकासी योग्य कृषि तथा पशुपन्छीबाली उत्पादनमा कमी कृषि कार्यकालागि आवश्यक मल तथा सिचाइको अपर्याप्तता पशुपन्छीबालि उत्पादनकालागि आवश्यक आहार र चरन क्षेत्रको न्युनता खाद्य भण्डारण तथा चिस्यान केन्द्रहरुको अभाव नगरपालिका क्षेत्र भित्रका प्राकृतिक, सांस्कृतिक तथा पर्यटकीय सम्पदानको संरक्षण, सम्बर्द्धन विस्तार हुन नसक्नु व्यवस्थित औद्योगिक क्षेत्र/ग्रामको विकास र आधारशिला नभएको पूर्वाधारहरुको कमी मौजुदा उद्योगहरुमा सरकारी संरक्षण र सम्बर्द्धनको अभाव घरेलु तथा परम्परागत शिपमा आधारित उद्योगहरु लाई प्रोत्साहन र बजार सुनिश्चितताको अभाव दिगो वातावरणीय सन्तुलनका बारेमा औद्योगीहरु थप चेतना र जागरुकताको आवश्यकता नीति नियम मा स्पष्टता साथै सरकारी संयन्त्र भरपर्दो नहुनु समयानुकुल प्रविधिको विकास हुन नसक्नु आर्थिक विकास साथै वातावरण संरक्षण र सम्बर्द्धनकालागि बनेका ऐन नियमको कार्यान्वयन प्रभावकारी हुन नसक्नु

		<ul style="list-style-type: none"> • थोक तथा खुद्रा व्यापारको लागि विद्यमान बजार केन्द्रहरूमा न्यूनतम पूर्वाधारको समेत कमी साथै संरक्षणको अभाव • अव्यवस्थित बजार तथा व्यापारी र व्यवसायिक बीच समन्वयको अभाव • सुविधायुक्त बजारको पूर्वाधार निर्माण व्यवस्थापनमा कमी उद्यम विकास र व्यापार प्रवर्द्धन सम्बन्धि पर्याप्त ज्ञानको कमी • आर्थिक विकासका क्षेत्रलाई रोजगारी श्रीजना सँग आवद्ध गर्न नसक्नु
३.२.६	नगरपालिकाको वित्तीय स्रोत तथा क्षमता	<ul style="list-style-type: none"> • नगरपालिका क्षेत्र भित्र संचालित उद्योग, व्यापार तथा व्यवसाय र उपलब्ध पारिवारिक सम्पतिको हिसाबमा आन्तरिक राजस्व न्यून रहेको • उपभोक्ता लागत सहभागिता तथा संस्थागत लागत सहभागिता र साझेदारी नगन्य तथा स्पष्ट • तालिम प्राप्त जनसक्तिको थप आवश्यकता • राजस्व स्रोत परिचालनका लागि आय वृद्धिमा तत्परता, आन्तरिक स्रोतको पहिचान र Resource mapping अभाव • आन्तरिक लेखापरिक्षणको सिफारिसमा मात्र खर्च गर्ने कानूनी व्यवस्थाको कडाईको साथ परिपालना • ऐन नियममा व्यवस्था भएअनुसार प्रतिवेदन प्रणालीको विकास हुन नसक्नु • चौमासिक, अर्धवार्षिक र वार्षिक समिक्षा गोष्ठीको व्यवस्थापन र प्रतिवेदन प्रणालीको कार्यमा कमी • नगरपालिकाको सम्पूर्ण सम्पतिको अभिलेख राख्न नसक्नु • वेरुजुको लागत अनुसार फर्चौटको कारवाहीमा थप प्रयासको खाँचो • खर्च निर्देशिका नहुनु • उद्योग, व्यापार तथा व्यवसायिक प्रतिष्ठानहरू बाट सम्पति तथा व्यवसाय सङ्कलन चुनौतिपूर्ण रहेको
३.२.७	नगरपालिकाको संस्थागत स्रोत तथा क्षमता	<ul style="list-style-type: none"> • प्राविधिक कर्मचारीको कमी • कर्मचारीहरूको कार्य विवरण बमोजिम अधिकार प्रत्यायोजनको कार्य बाँकी रहेको साथै कार्यकुशलताको आधारमा सूचक निर्धारण सहितको मुल्याङ्कन पद्धतिको विकासमा कमी • अत्यावश्यक अभिलेखहरूको व्यवस्थापनको अभाव • संगठन क्षमता अभिवृद्धिका लागि अभिलेख प्रणालीको विकासको

		<p>अभाव</p> <ul style="list-style-type: none"> • कर्मचारी तथा जनप्रतिनिधिको सम्पति विवरण पूर्ण रूपले अध्यावधिक हुन नसकेको • कर्मचारीको प्रतिस्पर्धात्मक क्षमताको अभाव • योजना कार्यान्वयन र व्यवस्थापन पक्षमा सुधारको खाँचो • योजना र बजेटको बीचमा थप तालमेलको आवश्यकता • योजना तर्जुमा र कार्यान्वयनमा उपभोक्ताहरूको सार्थक सहभागिताको कमी • अन्तरशाखा कार्यगत सञ्चार र समन्वयमा कमी • शाखाहरूले अभिलेख लाई व्यवस्थित रूपमा राख्न नसकेको अवस्था • कतिपय शाखा/उपशाखाहरूलाई दराज रयाकहरूको समेत कमी • प्रभावकारी कार्यान्वयनका लागि आवश्यक पर्ने सवारी साधनको अभाव • कार्यान्वयनभएका योजनाहरूको मर्मत सम्भारको दिगो व्यवस्थामा कमी • मापदण्ड विपरित निर्माण भएका भवन तथा कम्पाउण्ड बाल नियन्त्रण हुन नसकेको अवस्था • घर निर्माण इजाजत साथै विगतका बनेका भवन तथा घरहरूको अभिलेखीकरण अनिवार्य गरिनु पर्ने साथै निरक्षण अनुगमनमा कमी • सिफारिसको लागि गरिने सर्जिमिन, आदेश-पत्र तथा सर्जिमिन मुचुल्काहरू स्वयं निवेदकले वडा कार्यालय लाने तथा वडा कार्यालयबाट न.पा. मा ल्याउने कार्य गर्ने गरेको अवस्था • वातावरण संरक्षण तथा फोहोरमैलाको उचित व्यवस्थापनमा नगरपालिका पूर्ण सक्षम हुन नसकेको • नगरपालिका सरसफाईको लागि फोहोर फाल्ने साधनको कमी तथा स्थानको अभाव • नगरपालिका सवारी साधनहरू राख्ने ग्यारेज स्थलको कमी
--	--	---

३.३ प्रमुख सम्भावना तथा अवसर

यस नगरपालिकाको वर्तमान अवस्थाका बारेमा विभिन्न स्थानीय सरोकारवालाहरू सँगको अन्तरक्रिया तथा उपलब्ध तथ्याङ्क र विवरण साथै दिर्घकालिन सोच निर्माण कार्यशाला गोष्ठी समेतका आधार समग्रमा देहाय बमोजिमका सम्भावना तथा अवसरहरू रहेको देखिन्छ ।

क्र.सं.	विषयगत क्षेत्र	सम्भावना/अवसरहरु
३.३.१	नागरिक सहभागिता	<ul style="list-style-type: none"> • संघीयताको कार्यान्वयन भएपछी पुन संरचित भएको नगरपालिका • विधायिकी कार्यपालिका र न्यायपालिका सहितको स्थानीय सरकारको रूपमा स्थापित • निर्वाचित जनप्रतिनिधिहरु बाट स्थानीय सरकारको नेतृत्व साथै नगरपालिका प्रमुखको नेतृत्वमा महिला • दिगो र सबल राजनैतिक आधारशिला निर्माण • बौद्धिक र चेतनशील समाजको क्रमिक विकास • समावेसिता र सहकार्यमा अभिवृद्धि
३.३.२	जनसंख्या	<ul style="list-style-type: none"> • विकास प्रति नगरपालिकाबासीहरुको प्रतिबद्धता नुणात्मक परिवर्तन • बदलिएको परिवेश र समयको माग सँगै जनचेतना अभिवृद्धिका साथ पूर्ण मापदण्ड सहितका नगरपालिकाका आवश्यक पूर्वाधार निर्माणकालागि प्रसस्तै सम्भावना र श्रमशक्ति युक्त नगरपालिकाबासि को साथ रहने अवस्था
३.३.३	भौतिक पूर्वाधार विकास योजना	<ul style="list-style-type: none"> • नगरपालिका क्षेत्र भित्र निर्माण गरिनुपर्ने भौतिक पूर्वाधार संरचना विकासका लागि पर्याप्त जग्गा जमिनको उपलब्धता • करिव ९५ किमी कालोपत्रे, १४८ किमी ग्राभेल र ३४८.किमी र बाँकि कच्ची गरी कुल ५९१ किमी हाराहारीमा सडक संजाल निर्माण भइसकेको, पक्कि पुल तथा कल्भर्ट गरेर ६० % निर्माण सम्पन्न भइ सञ्चालनमा रहेको • आगामी ५ वर्ष भित्र सबै घर परिवारलाई शुद्ध र स्वस्थ खानेपानी सेवा उपलब्ध गराउने गरी कार्य भइरहेको • नयाँ उद्योगहरु क्रमश नगरपालिकाको सान्निध्य क्षेत्रमा विकास हुने क्रममा जारी रहेको • नगर कार्यपालिकाको कार्यालय भवन निर्माण सम्पन्न भइ सोहि स्थान बाट प्रशासनिक भवनको रूपमा सेवा प्रवाह भइरहेको • आफ्नै कार्यालय भवनमा वडासमितिका कार्यालय सञ्चालन गर्ने कार्यमा तिव्रता • विद्यालय भवनहरु निर्माण तथा निर्माण सुधार हुदै गरेको
३.३.४	सामाजिक पूर्वाधार तथा सेवा	<ul style="list-style-type: none"> • विगतको तुलनामा विद्यालयहरुको शैक्षिक गुणस्तरमा क्रमिक सुधार हुदै गएको • बालमैत्री स्थानीय शासनको माध्यम बाट बाल अधिकार संरक्षण र सम्बर्द्धनको कार्य व्यवस्थित रूपमा अघि बढाउने नीतिगत निर्णय भइ कार्यान्वयनको चरणमा रहेको

		<ul style="list-style-type: none"> • विगतको तुलनामा नगरपालिकाबासीको शिक्षाको महत्व बारेमा चेतनामा अभिवृद्धि हुदै गएको साथै अभिभावकले आफ्ना छोरीहरूलाई समेत विद्यालय पठाउने कार्यमा सुधार हुँदै गएको • सामाजिक चेतना अभिवृद्धिकालागि विभिन्न संघ संस्था क्रियासिलतामा अभिवृद्धि हुदै गएको • राजनैतिक तथा विभिन्न संघ संस्थामा महिला सहभागिता र प्रतिनिधित्व अभिवृद्धि हुँदै गएको • विगतको तुलनामा महिला तथा बालबालिकाहरू सँग सम्बन्धित शोषण र उत्पीडितका घटनाहरूमा कमी हुँदै गएको • जेष्ठ नागरिक र अपाङ्गता भएका व्यक्तिहरूलाई हेर्न दृष्टिकोण र गर्ने व्यवहारमा सकारात्मकता अभिवृद्धि हुदै गएको • केहि खेलमैदानहरूको निर्माण र स्तरोउन्नतीको कार्य भइरहेको • करिव ९४ प्रतिशत भन्दा बढी घरपरिवारमा विद्युत सेवाको पहुँच पुगेको • आधारभुत स्वास्थ्य केन्द्र तथा स्वास्थ्य चौकीहरू मार्फत सबै वडामा स्वास्थ्य सेवाको पहुँच विस्तार रहेको • थोरै संख्यामा भए पनि स्वास्थ्यकर्मीहरू कृयाशील रहेका • महिलाको उपस्थिति र सहभागिता तथा निर्णय प्रकृयमा बराबरी साझेदारी गराउने कार्यमा अग्रगामि सोचेको विकास हुदै गएको • सिप तथा क्षमता विकास कार्यक्रम सञ्चालन तथा व्यवस्थापनकालागि नगरसभाले निर्णय लिई सकेको
३.३.५	आर्थिक तथा रोजगारी स्थिति (Rural Economy)	<ul style="list-style-type: none"> • वास्तविक विवरण तयार नभएको भएतापनि यस पालिकाले कुल भू-भाग मध्ये करिव ४.४५ प्रतिशत १० वर्ग कि.मि. भू-भाग कृषि कार्यमा प्रयोग भईरहेको • कृषि तथा पशुपन्छी पालनका कार्यमा क्रमश व्यवसायिकता अभिवृद्धि हुँदै गएको • कृषिको व्यवसायीकरण मार्फत क्रमश कृषि उपजको वृद्धि र यसमा आधारित उद्योगहरूको विकासका माध्यम बाट निकासीमा वृद्धि गर्न सकिने • Value addition को दृष्टिले उद्योग, सुचना प्रविधि, होटल पर्यावरण तथा सेवामुलक उद्योग, वित्तीय प्रविधि जस्ता उद्योग स्थापनाको प्रचुर सम्भावना • उद्योगीक ग्राम स्थापना स्थानका छनौट भइरहको • उद्योगहरूको स्थापना र विकासमा नीतिगत तथा कानूनी आधार निर्णय

		<p>गर्ने कार्य अघि बढेको</p> <ul style="list-style-type: none"> पर्यटन विकासका सम्भाव्य सबै क्षेत्रलाई एकिकृत गरी पर्यटन विकास गुरु योजना तयारी गर्ने कार्यलाई प्राथमिकता राखिएको व्यापारिक क्षेत्रको विकास, बजार पूर्वाधार निर्माण विकास लगायतका कार्यलाई प्राथमिकताका साथ अघि बढाउने गरी नीतिगत व्यवस्था गरिएको रोजगारीको प्रसस्त सम्भावना रहेको साथै विगतको तुलनामा रोजगारीको क्षेत्रमा केहि मात्रामा भए पनि सुधार हुँदै गएको विद्यमान अवस्थामा साना तथा ठुला गरी ४४ वटा साना तथा मझौला उद्योगहरु सञ्चालनमा रहेका साथै ४४३ वटा पसल व्यवसाय नगरपालिकामा सुचिकृत रहेका ढुवानीका लागि निजी क्षेत्रलाई प्रोत्साहित गर्न सकिने सूचना प्रविधिको विकासलाई आधार मानेर internet, web site बाट नगरपालिकाका विभिन्न सूचनाहरु लगायत कृषि उपजको मूल्य परिणामलाई ईच्छुक समुदायमा जानकारी गराई सम्भावित बजार र उत्पादन बीच सामन्जस्य ल्याई आर्थिक क्रियाकलापमा वृद्धि गर्न सकिने सम्भावना आर्थिक उद्यम समुहको उत्पादित वस्तुलाई E-Commerece को माध्यमबाट अन्तराष्ट्रियकरण गरी व्यवसायिक वृद्धि गर्न सकिने सम्भावना रहेको
३.३.६	नगरपालिकाको वित्तीय श्रोत तथा क्षमता	<ul style="list-style-type: none"> करको दायरा पुनरावलोकन गरी आन्तरिक राजस्व वृद्धिको प्रसस्त सम्भावना रहेको जनचेतना अभिवृद्धि र पारदर्सी खर्च प्रणालीको माध्यमबाट स्थानीय पूर्वाधार निर्माण र सामाजिक विकासका कार्यमा जनसहभागिता अभिवृद्धि गर्न सकिने साथै गैर सरकारी संघ संस्था सँगको साझेदारीलाई थप मजबूत र वृद्धि गर्न सकिने लेखा तथा राजस्व व्यवस्थापनलाई थप व्यवस्थित गर्न सकिने राजस्व समयमा बुझाउनेलाई पुरस्कार र ढिलो बुझाउने दण्डको व्यवस्थालाई प्रभावकारी बनाउने सकिने कर्मचारीलाई क्षमता विकास योजना मार्फत तालिमको माध्यम बाट efficient बनाउन सकिने नगरपालिकाको कम उत्पादनयोग्य जमिनलाई बढी उत्पादन योग्य बनाउन सकिने राजस्व सुधार योजना तयार गरी समयानुकुल करको दायरा र दरलाई प्रगतिशिल बनाउन सकिने

		<ul style="list-style-type: none"> • करदाताको लागत कम्प्युटरकृत गर्न तथा कर बुझाउनका लागि आधुनिक प्रविधिको प्रयोग र व्यवस्थापन गर्न सकिने • स्थापित र सञ्चालित साना तथा मझौला उद्योगको संरक्षण र साझेदारी तथा ससाना उत्पादनमुलक उद्योगको स्थापना तथा प्रवर्द्धनमा नगरपालिकाले आफ्नो भूमिकालाई बढाई रोजगारीको समेत सृजना गरी सर्वसाधारण नगरपालिकाबासीको आय वृद्धि गर्न सकिने • सडक बत्ती, विज्ञापन, सवारी पार्किङलाई उचित व्यवस्थापन गरी वृद्धि गर्न सकिने • यस नगरपालिकाको स्वामित्वमा रहेको तथा स्वामित्वमा आउने लगायत नगरपालिकाले संरक्षत्व प्रदान गर्नु पर्ने सार्वजनिक जग्गा तथा भवनको व्यवस्थित ढंगबाट सञ्चालन गर्न सकेमा हाल असुली भैरहेको रकमको दुई गुणा थप रकम असुल गर्न सकिने • सम्पति कर लागु गरी व्यवस्थित गर्नका लागि पूर्वाधार विकासको थालनी गर्न सकिने • प्रशासनिक खर्च नियन्त्रणका लागि आवश्यक रहेका मात्र दरबन्दी सृजना गर्न सकिने • कार्यरत कर्मचारीहरुको कार्यकुशलता मापन गरी त्यसको आधारमा काममा लगाउन सकिने • सौर्य बत्तिको जडान तथा निजी क्षेत्रको सहभागितामा सडक बत्तिको व्यवस्था गर्न सकिने • ईन्धन तथा टेलिफोन लगायतका आन्तरिक खर्च कटौतीमा Log Book लाई अनिवार्य गर्न सकिने • बजेटको परिधिभित्र रही खर्च गर्ने • पेशकी खर्च नियन्त्रण गर्न सकिने • चन्दा दान उपहार आदिलाई कार्यविधि बनाएर नियन्त्रण गर्न सकिने ।
३.३.७	नगरपालिकाको संस्थागत श्रोत तथा क्षमता	<ul style="list-style-type: none"> • संगठन विकास सर्वेक्षणले प्रस्ताव गरे बमोजिम आवश्यक प्राविधिक कर्मचारीको दरबन्दी सृजना गरी पदपूर्ति गर्न सकिने • आवधिक नगरपालिका विकास योजना निर्माण गरी योजना र बजेट बिचको तालमेल, योजनाको प्रथामिकिकरण र यसैका आधारमा कार्यान्वयन गर्न सकिने • कार्यालय भवन भित्र आवश्यक साधन र स्रोतको व्यवस्थापन सहितको शाखागत अन्तरसम्बन्ध विकास लगायतका सबै क्षेत्र र विषयमा आवश्यक व्यवस्थापन गर्न सहज

३.४ निर्देशक सिद्धान्त

वर्तमान संबिधान कार्यान्वयनको सँगै पुनसंरचित भएको लुम्बिनी प्रदेश को प्युठान जिल्लामा अवस्थित स्वर्गद्वारी नगरपालिकाले स्थानीय सरकारको हैसियतमा रहेर निर्वाचित जनप्रतिनिधिको नेतृत्वमा विकास र सेवा प्रवाहका कार्यको जिम्मेवारी सम्हाल्नु भएको छ । संघीय लोकतान्त्रिक गणतन्त्रात्मक शासन पद्धतिलाई संस्थागत गर्ने तयारी गरी नेपालको संबिधान जारी भएको समेत करिव ६ वर्ष बितिसकेको छ । वर्तमान संबिधान बमोजिम समाजबाट उन्मुख राज्य व्यवस्थाका राष्ट्रिय लक्ष्यको रूपमा स्थापित “समृद्ध नेपाल सुखी नेपाली” सङ्कल्पलाई पुरा गर्ने मूल अभियानमा यस नगरपालिकाको तर्फबाट विशेष योगदान पुर्याउने दिगो विकास लक्ष्य सँग आवद्ध रहने गरी यथात परक दीर्घकालिन सोच निर्धारण र त्यसले स्थापित गरेको लक्ष्यलाई गन्तव्यको मुख्य मार्गको रूपमा स्वीकार गर्दै विद्यमान र भविष्यमा हुने प्राप्त सम्पूर्ण स्रोत र साधनको परिचालन गर्ने कार्यमा केन्द्रित रहने गरी यस नगरपालिकाले देहाय बमोजिमका निर्देशक सिद्धान्तहरू स्वीकार गरेको छ ।

- स्थानीय सरकार सञ्चालनकालागि आवश्यक सम्पूर्ण स्थानीय ऐन तथा नियमहरू तर्जुमा गरी कार्यान्वयन गर्ने
- स्थानीय सरकारको रूपमा स्थापित नगरपालिकाको जिम्मेवारीमा रहेका जनप्रतिनिधि तथा कर्मचारीकालागि आवश्यक आचार संहिता निर्माण गरी विकास निर्माण तथा सेवा प्रवाहलाई समय सापेक्ष प्रभावकारी बनाउने
- नगरपालिकाको समग्र भू-उपयोग उत्पादनमुलक बनाउन भू-उपयोग नक्सा, नीति तथा योजना तयार पारि भौतिक विकासको स्वरूप सुनिश्चित गर्ने
- भू-उपयोग नक्साका आधारमा नगरपालिकाको सम्पूर्ण भू-भागलाई वर्गीकृत गरी समृद्धि निर्माणको कार्यमा उपयोग गर्न २० वर्षे लक्ष्य र ५ वर्षे आवधिक योजना सहितको आवधिक नगरपालिका विकास योजना तयार गर्ने
- गरिवी निवारण, आमदानी र रोजगारी सृजना, समावेशी तथा दिगो विकास र वातावरण संरक्षणमा प्रत्यक्ष योगदान पुग्ने, लागत सहभागिता जुट्ने तथा निर्धारित समय सिमा भित्र सम्पन्न गर्न सकिने साथै स्थानीय स्रोत साधन र सिपको पर्याप्त पर्योग गर्न सकिने टोल बस्ती हुदै वडासमिति बाट प्राप्त भएका तथा स्रोत साधन र क्षमताको हिसाबले वडा बाट सम्पन्न गर्न कठिन हुने नगरपालिका स्तरीय योजना तथा कार्यक्रमहरूलाई प्रथम प्राथमिकता भित्र राख्ने
- भौतिक पूर्वाधार निर्माणलाई गुरु योजनामा आधारित दिगो र गुणस्तरीय बनाउने
- दिगो विकास र वातावरण संरक्षण तथा सन्तुलनमा प्रत्यक्ष योगदान ठुला तथा मध्यम प्रकारका योजनाको पहिचान गरी सोहि बमोजिम लगानी तथा कार्यान्वयनको सुनिश्चितता गर्ने
- नगरपालिकाको समग्र विकासकालागि संघीय तथा प्रदेश सरकारका नीति, योजना कार्यक्रम तथा बजेट समेतलाई समन्वयात्मक र कृयात्मक बनाउने
- स्थानीय स्रोत र साधनको खोजि र विकासका माध्यम बाट नगरपालिकाको दिगो आयको मार्ग पहिचान गरी कार्यान्वयनमा ल्याउने

- नगरपालिकाबासि जनसमुदायको जीवनस्तर उच्च बनाउन कृषिको व्यवसायिकीकरणकालागि पकेट क्षेत्र घोषणा गरी कार्यान्वयनमा ल्याउने साथै बजार संजाल सँग आवद्ध गर्ने
- वितरणमुखी तथा परम्परागत शैलीमा बजेट बाँडफाँड र विनियोजन गर्ने विगतको परिपाटीमा सुधार गरी आवधिक नगरपालिका विकास निर्माणलाई प्राथमिकतामा राख्ने साथै काल्पनिक र देखावटी रूपमा हुन सक्ने उपभोक्ता सहभागिताको अन्त्य गर्ने
- शिक्षा, स्वास्थ्य लक्षित वर्ग र समुदायमा आधारित सामाजिक समावेशिकरण, संरक्षण तथा अवसरको सुनिश्चितता माध्यम बाट समानता सहितको सामाजिक विकास र परिवर्तनको दिगो आधार निर्माण गर्ने
- बालमैत्री स्थानीय शासनको पूर्ण कार्यान्वयन बाट सृजनसिल र क्षमतावान मानवीय स्रोतको दिगो जग स्थापित गर्ने
- नगरपालिकाको दिगो आन्तरिक आयको सुनिश्चितताकालागि पारदर्शिता, जवाफदेहीता तथा उत्तरदायी स्थानीय सरकारको संघीय परिकल्पनालाई साकार पार्ने सम्भाव्य सबै उपाय अवलम्बन गर्ने
- उत्पादनमा आधारित आर्थिक आधारसिला निर्माण गरी आत्मनिर्भर आन्तरिक आयआर्जन तर्फ केन्द्रित रहने
- निजी क्षेत्र, सहकारी तथा सहयोगी र साझेदारी संघ संस्थाको सार्थक उपस्थिति र साझेदारीलाई दिगो बनाउने तर्फ क्रियाशिल रहने
- बलियो र भरपर्दो संस्थागत संरचना निर्माणका साथ सेवा प्रवाहलाई सर्वसाधारण नगरपालिकाबासीको पहुँच सम्म सहज रूपमा पुग्ने वातावरण सिर्जना गरी नगरपालिकाबासीको विश्वासमा बढोत्तरी ल्याउने
- संस्थागत सुशासन कायम गरी नीतिगत, संस्थागत, प्रकृयागत तथा कार्यान्वयनगत तहमा हुन सक्ने सम्भावित ढिलासुस्ती र भ्रष्टाचारमा सुन्य सहनसिलता अपनाउने साथै सोहि बमोजिमको स्थानीय ऐन कानूनको समेत तर्जुमा गरी कार्यान्वयन गर्ने
- नगरकार्यपालिकाका तथा वडा समितिको कार्यालयबाट प्रवाह हुने सबै प्रकारका विकास निर्माण र सेवा प्रवाह दक्ष जनशक्तिको व्यवस्थापन बाट सहज र सम्भव पार्ने
- संबिधान, स्थानीय सरकार सञ्चालन ऐन तथा स्थानीय तह सञ्चालन व्यवस्थापनमा प्रत्यक्ष सरोकार राख्ने प्रचलित ऐन कानून साथै संघीय तथा प्रदेश सरकारबाट प्रतिपादन भई कार्यान्वयनमा आउने ऐन कानूनको पूर्ण पालनामा प्रतिवद्ध रही नगरपालिका सञ्चालन व्यवस्थापनको कार्यलाई प्रभावकारी बनाउने
- नगरपालिकाबासिले तिरेको कर तथा राजस्व बाट साथै संघीय तथा प्रदेश सरकार र विकास साझेदारको सहयोगमा संचालित योजना, आयोजना, परियोजना तथा कार्यक्रमको प्रगति विवरण प्रत्यक महिनाको १० गते भित्र सर्वसाधारण नागरिकले जानकारी पाउने गरी विद्युतीय माध्यम बाट सूचना प्रसारण गर्ने

३.५ सोच, लक्ष्य तथा उद्देश्य

स्वर्गद्वारी नगरपालिकाको आवधिक योजना तर्जुमा विषयका दुइ तिन दिने कार्यशाला गोष्ठी मार्फत दिर्घकालिन सोच निर्माण, योजनाको प्राथमिकीकरण तथा अनुमानित बजेटको खाका निर्धारण गर्ने शिलशिला गठन गरिएको दिर्घकालिन सोच निर्माण तथा लक्ष्य एवम् उद्देश्य तर्जुमा समिति मार्फत प्रस्ताव भइ आएको तथा कार्यशाला गोष्ठीमा उपस्थित सहभागीहरूले व्यापक छलफल गरी थप सुझाव र परिमार्जन सहित अनुमोदन गरिएको दिर्घकालिन सोच, त्यसमा आधारित लक्ष्य र उद्देश्य देहाय बमोजिम रहेका छन् ।

३.५.१ दिर्घकालिन सोच (vision)

“समृद्ध स्वर्गद्वारी, कृषि पर्यटन र रोजगारी”

३.५.१.१ दिर्घकालिन सोच निर्माणका आधारहरू

स्वर्गद्वारी नगरपालिकामा स्वीकार गरेको विकास र सेवा प्रवाहमा निर्देशक सिद्धान्त, विद्यमानमा रहेका र भविष्यमा उपलब्ध हुन सक्ने श्रोत र साधनको खाका र यस पालिकामा रहेका विद्यमान सम्भावना र अवसरहरूका आधारमा दिर्घकालिन सोच निर्माणकालागि देहाय बमोजिम आधारहरूमा स्वीकारिएको छ ।

१. औद्योगिक विकास तथा व्यवसाय

- औद्योगिक क्षेत्रको पूर्वधार विकासमा निजी क्षेत्र समेत उत्साहित रहेको कारण नयाँ उद्योग स्थापना सञ्चालनकालागि उपयुक्त कानूनी संरचना निर्माण गरिने छ ।
- स्थानीय स्तरमा उत्पादन हुने कच्चा पदार्थ, स्रोत साधन र सीपमा आधारित घरेलु तथा साना उद्योग स्थापना, विकास र प्रवृद्धन गरी औद्योगिक उत्पादनमा बढोत्तरी ल्याउन सकिने
- उद्योगहरूबाट हुन प्रदुषण न्यून गर्न वातावरण मैत्री अवस्थाको विकास र विस्तारका लागि सम्बन्धित सरोकारवाला तयार रहेको
- आवश्यक नीति तथा कानून निर्माण गरी व्यापार तथा ब्यापारिहरूको सुरक्षा प्रत्याभूति साथ मुख्य बजार केन्द्र भित्र व्यापार व्यवसायलाई चौविसै घण्टा सञ्चालन हुने वातावरण तयार गर्न सकिने सम्भावना रहेको
- दलीय सहभागिताको आधारमा बन्दमुक्त स्वर्गद्वारी लाई निर्माण गर्न सकिने
- कृषि उत्पादनमा आधारित उद्योगहरूको स्थापना र विकास साथै व्यापारिक तथा व्यवसायिक कारोवार अभिवृद्धि बाट वैदेशिक रोजगारीमा जाने जनशक्तिको मात्रा कटौती गर्न सक्ने

२. स्वास्थ्य तथा सरसफाई

- नगर अस्पताल सञ्चालनमा रहेको साथै नगरपालिकाका सवै वडामा प्राथमिक स्वास्थ्य केन्द्र तथा स्वास्थ्य चौकीहरूले स्थानीय स्तरमा सेवा प्रवाह गरिरहेका

- नगर अस्पतालको स्तरोन्नति गरी विशेषज्ञ चिकित्सक सहितको सेवा विस्तार विकास गर्न सकिने
- जेष्ठ नागरिक तथा अपाङ्गता भएकाहरूकालागि नियमित रूपमा स्वास्थ्य परिक्षण तथा उपचारको सेवालार्ई होमडीलेभरि सेवा सञ्चालन गर्ने तथा यसकालागि विशेषज्ञ चिकित्सक सहितको स्वास्थ्य कृटिकल केयर एम्बुलेन्स सञ्चालन गर्ने तयारी नगरपालिकाले गरेको
- आर्थिकरूपमा पछाडी परेका समुदाय सम्म स्वास्थ्य सेवाको पहुँच विस्तार र विकास हुँदै गएको
- बाल मृत्युदर प्रति हजारमा २५ जना, मात्रु शिशु मृत्यु दर जीवित जन्ममा प्रति हजारमा १४ जनामा मात्रु मृत्यु दर प्रति लाखमा १८० मा कायम राख्न सकिने गरी दिगो योजना तयारीको अवस्थामा रहेको
- बहुक्षेत्रीय पोषणको अवधारणालार्ई सबै नागरिक सँग आवद्ध गराई स्वास्थ्य समाज निर्माण गर्न सकिने सुनौलो अवसरहरू पर्याप्त रहेको
- खानेपानी पूर्वाधारको क्रमिक विकास भइ रहेका कारण आगामी ५ वर्ष भित्र यस नगरपालिकाका ९५ प्रतिशत भन्दा बढी घरपरिवारलार्ई शुद्ध, सफा, सुरक्षित र गुणस्तरीय पानी उपलब्ध गराउने लक्ष्यका साथ नगरपालिकाले आफ्ना योजनाहरू कार्यान्वयनमा ल्याएको
- पशुपंक्षी स्वास्थ्य सेवा अस्पताल तथा कृषिबाली विकासका लागि माटो परिक्षण समेतका परिक्षणशालाको विकास गर्न नगरपालिका प्रतिवद्ध रहेको
- कृषि विषादीको प्रयोग बाट कृषि बालिमा हुने संक्रमण रोगहरूको नियन्त्रण गर्न सकिने सम्भावना रहेको
- विभिन्न स्थानमा सार्वजनिक शौचालयहरूको स्थापना गर्न नगरपालिका प्रतिवद्ध रहेको

३. शिक्षा

- स्वर्गद्वारी नगरपालिका धार्मिक शैक्षिक हबको रूपमा विकाश गर्न सकिने प्रबल सम्भावना रहेका छन्
- यस नगर भित्र हाल १० वटा माध्यमिक विद्यालय ७ वटा आधारभूत विद्यालय र ३७ वटा प्राथमिक विद्यालय, ६ संस्थागत पुर्व प्रा.लि कक्षा सञ्चालनमा रहेका छन् भने उक्त विद्यालयहरूमा करिब १०,३६० जना बालबालिकाहरू अध्ययनरत छन् ।
- कृषि तथा पशुपन्छी बालि प्रवर्द्धन र विकासकालागि प्राविधिक शैक्षिक कार्यक्रम सञ्चालन गर्न आवश्यक पूर्वाधारको सहज व्यवस्थापन गर्न सकिने र सोका लागि प्राविधिक शिक्षालयको व्यवस्था गर्न सकिने
- नगरपालिका क्षेत्रमा प्राविधिक शिक्षालार्ई उच्च प्राथमिकता दिई सञ्चालनमा ल्याउने गरी नगरपालिकाले प्राथमिकताका साथ कार्यान्वयनमा ल्याउने नीति लिएको
- चिया, अन्य बालि, पशुपन्छी बालि उद्योग व्यापार तथा व्यवसायको स्वर्गद्वारी अध्ययन अनुसन्धान केन्द्र स्थापना गरी कार्यान्वयनमा ल्याउने गरी नगरपालिकाले तयारि गर्न थालेको
- आवधिक योजना अवधिमा ९० प्रतिशत भन्दा बढी जनसंख्या उच्च शिक्षा हासिल गर्न सक्ने अवसर सृजना गर्न सकिने सम्भावना रहेको

- ५ वर्ष सम्म माध्यमिक तह सम्मको शिक्षा पूर्णता निशुल्क गर्ने अभियानमा नगरपालिका क्रियाशिल रहेको
- प्राविधिक शिक्षा (इन्जिनियर, होटल म्यानेजमेन्ट, पर्यटन, कृषि पशु आदि) प्रमाणपत्र तह सम्मको अध्ययन अध्यापनकालागि सम्बन्धित सरोकारवालाहरु क्रियाशिल हुने वातावरण बन्दै गएको
- आधारभुत तहमा सतप्रतिशत र माध्यमिक तहमा न्युनतम ९० प्रतिशत बालबालिकाले अध्ययन गर्न पाउने वातावरण विकास गर्न नगरपालिका शिक्षा शाखा क्रियाशील रहेको
- ४. कृषि तथा पशुपन्छी
- स्वर्गद्वारी नगरपालिकाको जम्मा २२४.७ वर्ग कि.मी. क्षेत्रफल मध्ये ४.४५ प्रतिशत कृषि क्षेत्र रहेको
- धान, मकै, गहु, आलु र तरकारीको खेति भईरहेको
- सम्पूर्ण कृषि क्षेत्रहरु मध्ये ६५ प्रतिशत ६५० हे. जग्गामा सिचाई सुविधा उपलब्ध भएको
- नगरक्षेत्रभित्र परम्परागत प्राय सबै कृषक परिवारले पशुपालन गरिरहेको छन् भने हालसम्म पशुपंक्षी तथा मत्स्य विकास शाखामा १३८ वटा कृषक समूहहरु, ५ गाइ फर्महरु, ११० बाखा फर्महरु ३४ कुखुरा फर्महरु र १२ बंगुर फर्म हरु दर्ता भइ व्यवसायिक उत्पादन गरिरहेका छन् । नगरक्षेत्र भित्र ६ वटा मासु पसलहरु नगरपालिकामा दर्ता भइ सञ्चालनमा आएका छन् ।
- कुखुराको मासु बंगुरको मासु तथा पाठापाठी, र दुधमा नगर आत्मनिर्भर उन्मुख छन् भने च्याउ उत्पादनमा र माहुरी उत्पादनमा आत्मनिर्भर उन्मुख रहेको छ ।
- कृषक तथा नगरपालिकाको सहकार्यबाट कृषि क्षेत्रलाई उन्नत मल बिउ र प्रविधि सहित विकास गर्दै उत्पादन र उत्पादकत्व वृद्धि गर्न सकिने प्रसस्त सम्भावना रहेका कारण माछा, कुखुराको मासु अन्डा र तरकारीमा आगामी ५ वर्ष भित्र पूर्ण रूपले आत्मनिर्भर हुन सक्ने गरी कार्यक्रम सञ्चालन भइ रहेका

५. भौतिक पूर्वाधार

- विद्यमान रहेका सडकको स्तरोन्नती गर्दै युटिलिटी सहितको सडक निर्माण गरिने
- सडक गुरु योजना तयार गरी प्राथमिकताको आधारमा सडकको निर्माण गरिने छ
- भवन आचारसंहिता (Building by laws) तयार गरी अभिलेखीकरण तथा नक्सा पास गरिने छ
- नयाँ निर्माण हुने सडकमा ड्रेन युटिलिटी कोरिडोर सहितका निर्माण गरिने साथै भइ रहेको
- सबै सडकमा ५ वर्ष भित्र उच्चस्तरीय ग्राभेल गरी सबै सडकको स्तरो उन्नति भइ सक्ने
- ५ वर्षमा ९५ कि.मि. सडक कालो पत्र तथा पेवर्स लगाएको हुने (१४८ कि.मि. ग्रावेल तथा ३४८ कि.मी. कच्ची सडक हुने)
- ५ वर्ष भित्र सबै घरमा विद्युत सेवा पुर्याउने हुने छ ।
- पालिकाका विभिन्न खोला कोरिडोर निर्माण गर्न दुई वर्ष भित्रमा अध्ययन गरी DPR तयार गरी सम्बन्धित निकायमा प्रस्ताव पेश गरिने
- सतह नाला सहितको शहरी विकास गुरु योजना निर्माण गरिने

- स्थानीय बजार सञ्चालन व्यवस्थापनको लागि कानूनी संरचना निर्माण गरिने छ भने भेइरहेको कृषि थोक बजार लाई व्यवस्थित गर्दै लाने तथा वैकल्पिक कृषि बजारको समेत अध्ययन गरिने
- यातायात व्यवस्थापन ऐन निर्माण गरी व्यवस्थित सञ्चालनको सुनिश्चितता गरिने
- खेलमैदान हरूलाई पनि व्यवस्थित गर्दै लगिने छ र खेलप्रति यहाका युवा पिढीलाई जागरुकता जगाउने

६. पर्यटन विकास

- एकिकृत स्वर्गद्वारी पर्यटन , कृषि र पूर्वाधार विकास योजना तयार गरि सोहि अनुसार कार्य गर्ने
- नगर क्षेत्रभित्रका पर्यटकीय एवं धार्मिक क्षेत्रलाई व्यापक प्रचार प्रसार गरी आन्तरीक तथा बाह्य पर्यटकलाई आकर्षक गरिनेछ ।
- स्वर्गद्वारी आश्रमलाई प्रमुख पर्यटकीय एवं धार्मिक क्षेत्र मानि त्यस आसपसका क्षेत्रहरुको समेत पहिचान गरी पर्यटकीय गन्तव्यको रूपमा विकास गरिने छ ।
- पर्यटकीय व्यवसायलाई व्यवस्थित र व्यवसायिक बनाउन स्वर्गद्वारी केवलकार सञ्चालनको लागि विभिन्न पर्यटन व्यवसायी एवं निजी क्षेत्रको लगानी मैत्री वातावरण तयार गरिने छ ।
- ग्रामिण क्षेत्रलाई होमस्टे सञ्चालन गर्न विशेष प्रोत्साहन गरिनेछ ।
- परम्परागत भाषा संस्कृति र भेषभुषा पर्वको संरक्षण गर्न आवश्यक कार्यक्रम सञ्चालन गरिनेछ ।
- पर्यटन पूर्वाधार विकासमा ध्यान दिई स्वर्गद्वारी नगरपालिकालाई महत्वपूर्ण पर्यटकीय गन्तव्यको रूपमा विकास गरिनेछ ।
- माण्डवी नदिमा प्याफटिड सञ्चालन संघीय सरकार, प्रदेश सरकार तथा विभिन्न पर्यटन व्यवसायिहरुसँगको समन्वय कार्य अगाडि बढाउने छ ।
- धनवाडको होमस्टेलाई पर्यटकीय क्षेत्रको रूपमा थप प्रवर्द्धन गरिनेछ ।
- सारीको भू-बोटलाई पर्यटकीय क्षेत्रको रूपमा प्रवर्द्धन गरिनेछ ।
- स्वर्गद्वारी मन्दिर क्षेत्रलाई पर्यटकीय क्षेत्रको रूपमा प्रवर्द्धन गरिनेछ
- पर्यटन व्यवसायको बढी मान्यता दिई रोजगारको अवसर शृजना गर्ने
- पर्यटन गुरुयोजना तयार गरी कार्यान्वयन गरिने छ

७. वनजङ्गल

- विद्यमान वनजङ्गललाई संरक्षण र प्रवर्द्धन गरी काष्ठ उद्योगको विकास गर्न सकिने साथै पर्यटकीय गन्तव्यको रूपमा विकास गर्न सकिने ।
- काष्ठ उद्योगका लागि १ वटा रुख काटेपछि त्यसको ठाउँमा ५ वटा रुख बिरुवा रोप्ने
- अनावस्यक वन जङ्गल बिनास बाट हुने नोक्सानी बारेमा सबै बासिन्दालाई अबगत गराउने
- वन जङ्गललै पार्कको रूप रेखा दिएर पर्यटन व्यवसायलै बढोतरी गर्ने
- शहरी वन विकास कार्यलाई जोड दिदै हरित नगरको प्रारूप तयार गर्ने
- हरित पार्क निर्माण गर्ने
- जडीबुटीको लागि उपयुक्त वनजंगलमा सो अनुसार जडीबुटी खेति गर्ने

- सडक पेटी, नदि किनार र खुला क्षेत्रमा वृक्षारोपण गरी हरियाली प्रवर्द्धन गरिने

८. भू- उपयोग

भू-उपयोग योजना निर्माण बाट स्वर्गद्वारी नगरका प्रथमिकता प्राप्त क्षेत्रको विकासलाई व्यवस्थित पार्ने खेतीयोग्य, आवासीय, उद्योगिक, कृषि योग्य जग्गा वर्गीकरण गरी सोहि अनुसार मापदण्ड तयार गरी land use plan अनुसार विकास कार्य अगाडि बढाउने ।

३.५.२ मिसन (mission)

स्वर्गद्वारी नगरपालिकाको स्वास्थ्य र शिक्षा क्षेत्रलाई पहिलो उद्योग, पर्यटन, व्यापार क्षेत्रलाई दोस्रो, कृषि तथा पशुपन्छी पालन क्षेत्रलाई तेस्रो प्राथमिकतामा राखी श्रोत साधन परिचालन गर्दै रोजगारी सिर्जना र गरिवी न्यूनीकरणका साथै नगरको सुशासन सहितको समृद्धि तर्फ अगाडि बढ्ने मुख्य मार्गदर्शक हुनेछ ।

३.५.३ लक्ष्य (goal)

क. अगाडि २० वर्षमा:-

मानव विकासका तिन वटै सूचकमा वृद्धि गर्दै आगामी २० वर्षमा स्वर्गद्वारी नगरपालिकाका नेपालको मानव विकास सूचाङ्कमा शिर्ष पाँच स्थापना रहेको नगरपालिका हुनेछ ।

ख. आगामी ५ वर्षमा :-

स्वर्गद्वारी बासीहरुको स्वास्थ्य शिक्षा, आय र जीवनस्तरमा गुणात्मक सुधार भइ निरपेक्ष गरिवी ५ प्रतिशत झरेको हुनेछ ।

३.५.४ उद्देश्य

क. मुलभूत उद्देश्य

नगरपालिकाको आर्थिक, सामाजिक, सांस्कृतिक, भौतिक तथा भौतिक पूर्वाधार विकासकालाई दिर्घकालिन सोचले निर्धारण गरेको लक्ष्य प्राप्त गर्न कम्तिमा ५ वर्ष अवधिकालागी आवधिक योजना तर्जुमा गर्ने

ख. सहायक उद्देश्यहरु

- वर्तमान संविधान, ऐन कानूनले अधिनमा रही यस पालिकाको समृद्धिको मार्ग प्रशस्त गर्न स्थानीय आवश्यकता बमोजिम दिगो विकासको जग बलियो बनाउन आवश्यक योजना तथा कार्यक्रमहरु परिचालन गर्ने
- वर्तमान अवसर र भावी सम्भावना समेतका आधारमा नगरपालिकाको दिर्घकालिन सोच अनुरूप विकाश लक्ष्य प्राप्त गर्न सबै विषयगत गुरुयोजना, मध्यकालीन खर्च संरचना यस नगरपालिकाको संस्थागत स्वमुल्याङ्कनमा आधारित सूचकहरुकालागी मार्ग निर्माण गर्ने
- नगरपालिकाको वागीकित विकासमा आधारित भौतिक, सामाजिक वातावरण व्यवस्थापन, आर्थिक, वित्तीय, संस्थागत विकास जस्ता विषयगत क्षेत्रहरु र तदनुरूप लक्ष्य, उद्देश्य, नतिजा रणनीतिक, कार्यक्रमहरु बजेट दिर्घकालिन योजना तथा कार्यक्रम तर्जुमा गर्ने

- संबिधान, स्थानीय सरकार सञ्चालन ऐनको मूल मर्म र भावना बमोजिमको विकास लक्ष्य प्राप्त गर्न दिगो विकास लक्ष्यलाई स्थानिकरण गर्ने

३.६ परिमाणात्मक लक्ष्य

तालिका नं. ३.१ दिगो विकास लक्ष्य

क्र.सं.	विषयगत आधार	एकाई	आधार वर्ष	सन २०३०
१	गरिवी दरलाई (झार्ने)	%	२८.६	३
२	पुङ्को पनलाई (ल्याउने)	%		
३	मातृ मृत्युदरलाई (ल्याउने)	जना	२३९	२०
४	युवाहरूलाई रोजगारी सिर्जना गर्ने	%	३६.५	७०
५	व्यवसायिक तथा प्राविधिक काममा महिलाको सहभागिता	%		
६	पाएपलाइन बाट खानेपानी वितरण (पुर्याउने)	%		
७	विद्युत पहुँचलाई (पुर्याउने)	%	९०.७	१००
८	युवा बेरोजगार दर (झार्ने)	%	११.४	३
९	कार्वन उत्सर्जन तह (समिति गर्ने)	मे.टन		
१०	जोखिमपूर्ण अवस्थामा काम गरिरहेका बालबालिकाको दर (झन्डै)			

तालिका नं.३.२ समष्टिगत लक्ष्य

क्र. सं.	सूचक/लक्ष्य	एकाइ	आधार वर्षसम्मको अवस्था			योजनाको अन्त्यको अवस्था		
			नेपाल	प्रदेश	न. पा.	नेपाल	प्रदेश	न. पा.
क. समष्टिगत गन्तव्य तथा सूचक								
१	मानव विकास सूचकाङ्क	इन्डे	०.५७४			०.७६		
	लैङ्गिक विकास सूचक सूचकाङ्क	क्स	०.९२५		०.५१*	१		
२	औसत् आयु (जन्म हुँदाको)	वर्ष	६९.७	६९.३	६९*	८०	७२	७२
३	ग्राहस्थल प्रतिव्यक्ति आम्दानी वार्षिक	युएस डलर	१०४७	८०३	८०३*	१२१०	१६०	१६०
४	बेरोजगारी दर	%	११.४	११.२		३	६	
	बेरोजगारी दर (कृषि क्षेत्रमा सम्मलग्न बाहेकको हकमा)	%						
५	निरपेक्ष गरिवीको रेखामुनीको जनसंख्या	%	१८.७	१८.२	२९.९२*	०	१०	१५

	बहुआयामिक गरिबीको रेखामुनीको जनसंख्या	%	२८.६	२९.९	०.१३ ३	३	१५	०.०५
६	आर्थिक वृद्धिदर (स्थिति मूल्य)	%	६.८	७.४	६.३*	१०.५	९.४	७.६२
	कुल गार्हस्थ्य उत्पादन (उत्पादनको मूल्यमा)	रु (करोड मा)						
	आर्थिक रूपले सकृय जनसंख्या	%						
७	विपदबाट हुने वार्षिक क्षति रकम	%						
८	विपदबाट हुने वार्षिक क्षति रकम	रु हजार मा						
ख. विषय क्षेत्रगत गन्तव्य र सूचक								
१	खाद्यान बालि उत्पादन (हजारमा)	मे. टन						
२	काठको उत्पादन (लाखमा)	घ. मि .						
३	उद्योगबाट रोजगारीको सिर्जना	संख्या						
४	निर्यात आयात अनुपात	अनुपा त						
५	पर्यटन आगमन (हजारमा)	संख्या						
६	पर्यटन क्षेत्रमा रोजगारी (हजारमा)	प्रतिशा त			४.५*			६
७	विद्युतमा पहुँच प्राप्त परिवार	प्रतिशा त	९०.७	८१.० ३		१००	१००	९०
८	विद्युत उत्पादन (हजारमा)							
९	सिंचित क्षेत्रफल भूमिमा सिँचाई	प्रतिशा त		५१			७०	६०
१०	सडक निर्माण लम्बाई (पक्कि/ग्राभेल/धुले)							
	कालोपत्रे	प्रतिशा त				१७	२८	४५

	ग्राभेल							
	कच्ची (माटोको सतह भएको)							
	रेलमार्ग	कि.मि.	४२			२२००		
	३० मिनेट सम्मको दुरीमा यातायात पहुँच भएको परिवार	प्रतिशत	७८.९			९९		२५
११	इन्टरनेट प्रयोगकर्ता जनसंख्या	प्रतिशत	५५.४	४९.४		१००	८५	३०
१२	साक्षरता दर (१५ वर्ष माथि)	प्रतिशत	५८	५८	७९.४*	९८	८५	९५
१३	विद्यालय (समुदायिक र संस्थागत)							
१४	खुद भर्ना दर							
१५	क. आधारभुत तह (कक्षा १-८.)	प्रतिशत	९२.३			१००		
	ख. माध्यमिक तह कक्षा (९-१२)	प्रतिशत	४३.९	७४.७	४०.५*	९५	९३	५५
	ग. उच्च शिक्षामा कुल भर्ना दर	प्रतिशत	९.५			४०		
१६	विद्यालय निरन्तरता दर							
	प्राविधिक र व्यवसायिक शिक्षामा तालिम प्राप्त जनसंख्या							
	मातृ मृत्युदर (प्रति लाख जीवित जन्म)	जना	२३९		२१५*	२०		१००
	पाँच वर्ष मुनिको बाल मृत्युदर (प्रति हजार जीवित जन्ममा)	जना	३९	४५	४५*	८	२५	३०
	शिशु वर्ष मुनिको बाल मृत्युदर प्रति हजार जीवित जन्ममा)							
	नवजात शिशु मृत्युदर (प्रति हजार जीवित जन्ममा)							
	तौल कम भएको बालबालिका	प्रतिशत	२७		१३*	२		०

तालिका नं. ३.३ विषयगत परिमाणात्मक लक्ष्य

१. आर्थिक विकास योजना:

क्र. सं.	योजना शिर्षक	इकाई	वर्तमान अवस्था (दर्ता तथा सुचिकृत भएका)	प्राथमिकता p१ क आधारमा परिमाणात्मक लक्ष्यमा पुगेको वा भएको
१	व्यवसायिक कृषि फर्म/ समूह	संख्या	१३८	१६०
२	व्यवसायिक पशुपन्छी पालन फर्म	संख्या		
२.१	गाइ फर्म	संख्या	५	६३
२.२	बाखा फर्म	संख्या	११०	५७
२.३	कुखुरा फर्महरू	संख्या	३४	४०
२.४	बंगुर फर्महरू	संख्या	१२	३७
२.५	माछा फर्महरू	संख्या	१८	२३
३	उद्योग व्यवसाय (लघु उद्योग बाहेक)	संख्या		९१
३.१	लघु उद्योग	संख्या	४४	१७५
४	व्यापार व्यवसाय	संख्या	४६२	७००
५	पर्यटन पूर्वाधार	संख्या		
५.१	मठ मन्दिर		१६	स्तरउन्नति कार्य गरी व्यवस्थित बनाउने
५.२	पोखरी		१८	
५.३	पार्क तथा मनोरंजन स्थल		३४	
६	रोजगारी शृजना र गरिबी निवारण	संख्या	गणना नभएको	३५०० थप गर्ने

*औद्योगिक ग्राम अध्ययन सर्वेक्षण, २०७६

२.सामाजिक विकास

क्र. सं.	योजना शिर्षक	एकाई	वर्तमान अवस्था	प्राथमिकता P _१ का आधारमा परिमाणात्मक लक्ष्य (पुगेको वा भएको)
१	शिक्षा			
१.१	विद्यालयको भौतिक पूर्वाधार निर्माण (प्रस्तावित आधारमा) अधिकांसमा बालमैत्री विद्यालय पूर्वाधारको न्युनतम मापदण्ड बमोजिम भवन शौचालय, खानेपानी खेलमैदान कम्पाउण्ड घेराबरा विज्ञान प्रयोगशाला, पुस्तकालय लगायत		६६	९५
१.२	निरक्षर (पढ्न लेख्न दुनै नजान्ने)	%	५	१
१.३	कुल बालबालिका मध्ये विद्यालय नभएको संख्या	%	२	०.५
१.४	शिक्षक	%	७५	९५
१.५	विद्यालय भर्ना दर	%	९८	१००
१.६	विद्यालय निरन्तरता दर	%	७५	९०
२	स्वास्थ्य	%		
२.१	भौतिक पूर्वाधार (प्रस्तावित आधारमा)	%	५०	१००
२.२	बाल मृत्युदर (प्रति हजारमा)	सङ्ख्या	५४	२५
२.३	मातृ मृत्युदर (प्रति लाखमा)	सङ्ख्या	१८६	१८०
२.४	खानेपानी सुविधा प्राप्त परिवार	%	८०.२१	९५
२.५	प्रस्तावित खानेपानी पूर्वाधार	वटा	३	७
२.६	शौचालय नभएका घर परिवार	सङ्ख्या	१४८	०
३	महिला तथा लैङ्गिक समानता	%	-	९०
४	बाल अधिकार संरक्षण तथा सम्बर्द्धन साथै बालमैत्री वातावरण विकास (बालमैत्री नगरपालिका घोषणा)	%		५०
५	जेष्ठ नागरिक सामाजिक सुरक्षा सम्मान	%		७०
६	अपाङ्गता तथा फरक क्षमता सामाजिक सुरक्षा, विकास र सम्मान)	%		७०
७	लक्षित वर्ग तथा समुदाय सामाजिक न्याय, समानता र अवसर	%		८०

८	खेलकुद भौतिक पूर्वाधार (प्रतावित सङ्ख्याको)	%		७०
---	---	---	--	----

३. भौतिक तथा भौतिक पूर्वाधार विकास योजना

क्र.सं.	योजना शिर्षक	इकाई	वर्तमान	प्राथमिकता P _१ आधारमा परिमाणात्मक लक्ष्य-पुगेको वा भएको)
भौतिक तथा भौतिक पूर्वाधार विकास योजना				
१	भू-उपयोग योजना तर्जुमा र कार्यान्वयन (नापी नक्सा समेत)	%	-	७०
२	वर्तमान भू-उपयोग नीति बमोजिमका क्षेत्रलाई गुगल नक्सा वा GIS मा समावेश	%	-	५०
३	कालोपत्रे सडक कि.मी. पुगेको हुने	कि.मी.	३५	९५
४	ग्राभेल सडक कि.मी. पुगेको हुने	कि.मी.		१४८
५	कच्ची सडक पुगेको हुने	कि.मी.		३४८
६	प्रस्तावित सडक पूर्वाधार निर्माण नाला निर्माण सहित	%		६०
७	प्रस्तावित पुल तथा कलभर्ट निर्माण	%		६०
८	प्रस्तावित सामुदायिक भवन तथा संघ संस्था भवन निर्माण (सवै टोल वस्तीमा गरेर)	सङ्ख्या		२०
९	यातायातका साधन बस, ट्रक, लरी, साना तथा ठुला सवारीका साधन पार्क तथा टर्मिनल निर्माण गर्ने साथै ट्राफिक आइल्याण्ड (प्रस्ताविक योजनाको)	सङ्ख्या	०	०
१०	घर नम्बरिङ तथा सडक नामाङ्कन र ठेगाना	%	०	१००
११	प्रहरी चौकी तथा पोष्ट सम्बन्धी सुरक्षा पूर्वाधारहरू (प्रतावित योजनाको)	%	५०	९०

४.वातावरण तथा फोहोरमैला व्यवस्थापन

क्र.सं.	योजना शिर्षक	एकाई	वर्तमान अवस्था	प्राथमिक P _१ का आधारमा परिमाणात्मक लक्ष्य (पुगेको वा भएको)
वित्तिय विकास योजना				
१	फोहोरमैला प्रसोधन केन्द्र	वटा	निर्माणाधिन व्यवस्थित नभएको	वातावरण मैत्रि तथा वैज्ञानिक ढङ्गले निर्माण गर्ने
२	फोहोर सङ्कलनका साधन	वटा		
२.१	ट्याक्टर	वटा	१	५
२.२	जेसिबी	वटा	१	२
३	फोहोरमेलाको परिमाण (प्रतिवेदन)			
३.१	जैविक	टन	करिब ३.६७५	
३.२	अजैविक	टन	करिब ३.८२५	
४	वनजङ्गल	वर्ग कि.मि.	१७७	
५	वायु प्रदुषणमापन यन्त्र	वटा	मापन नभएको	
६	वायु प्रदुषणको मात्रा		मापन नभएको	मापदण्ड भित्र राख्ने
७	पानी प्रदुषणको मात्रा		मापन नभएको	मापदण्ड भित्र राख्ने
८	ध्वनि प्रदुषणको मात्रा		मापन नभएको	मापदण्ड भित्र राख्ने

५. संस्थागत सुशासन तथा वित्तीय विकास

क्र.सं.	योजना शिर्षक	एकाई	वर्तमान अवस्था	प्राथमिकता ०१ का आधारमा परिमाणात्मक वा भएको
वित्तीय विकास योजना				
१	स्रोत तथा लेखा व्यवस्थापन	%		
१.१	कर तथा राजस्व सङ्कलन तथा व्यवस्थापन कार्यविधि सहित आवश्यक स्थानीय ऐन नियम निर्देशिका	%	५५	१००
१.२	सफ्टवेयर निर्माण तथा आवश्यकता अनुसार अध्यावधिक गर्ने	%	७५	१००
१.३	कर राजस्वको स्रोत नक्सासाङ्कलन तथा तथ्याङ्क अध्यावधिक गर्ने	%	६०	९५
१.४	लेखा शाखा तथा मातहतका उपशाखा लगायत सबै वडा कार्यालयमा कम्प्युटर प्रिन्टर, स्क्यानर, मेसिन, फोटोकपी मेसिन, तथा फ्याक्स लगायतका अत्यावश्यक उपकरणको व्यवस्था	%	८५	१००
१.५	सर्भरको व्यवस्था नेटवर्किङ्ग प्रणाली	%	७५	१००
१.६	उपभोक्ता लागत सहभागितालाई वास्तविक यथार्थ परक र सार्थक बनाउने	%	३०	१००
१.७	व्यवसायिक लेखा प्रणाली	%	नभएको	नीति तथा ऐन कानून निर्माण भए बमोजिम गर्ने
२	संस्थागत सुशासन	%		
२.१	आर्थिक प्रशासन तथा परिचालन सम्बन्धित ऐन नियम निर्देशिका कार्यविधि	%	७०	९५
२.२	नगरपालिकाको सम्पतिको अभिलेख	%	४०	१००
२.३	विषयगत क्षेत्रको आधारमा योजनाको प्राथमिकीकरण	%	७०	१००
२.४	खरिद एकाई, निष्कासन एकाई	%	५०	१००
२.५	आन्तरिक लेखा परिक्षण	%	८५	१००
२.६	कर्मचारी तालिम	%	६५	१००
२.७	वेरुजुको लागत तयार र फर्चौटको लागि समिति निर्माण	%	नभएको	गठन गर्ने

स्वर्गद्वारी नगरपालिका, प्रथम आवधिक नगर विकास योजना, २०८०/८१ / ११७

२.८	कर, गैर कर र राजस्वको दायरा विस्तारको लागि स्वयं करको स्वघोषणा	%	०	१००
२.९	अनलाइनको माध्यमबाट राजस्व तथा सेवाशुल्क बुझाउने व्यवस्था	%	०	१००
२.१०	शिर्शागत बजेट विनियोजन र सोहो शिर्षक अन्तर्गत रही खर्च गर्ने	%	८५	१००
१.११	आर्थिक अवस्थाको मासिक विवरणको माथिल्लो निकायलाई जानकारी	%	२५	१००
१.१२	अबण्डा शिर्षकमा बजेट राखे परिपाटीको अन्त्य	%	सामान्य	०
१.१३	राजस्व परामर्श समितिको क्रियाशिलता	%	७५	१००

३.७ रणनीति तथा प्राथमिकता (प्राथमिकता निर्धारित समेत)

स्वर्गद्वारी नगरपालिकाको आवधिक योजना मार्फत दिर्घकालिन सोच, लक्ष्य, उद्देश्य, बमोजिमका परिमाणात्मक लक्ष्य पुरागर्न विषय क्षेत्रगत रणनीति निर्माण गरी सोहि बमोजिम आफ्ना क्रियाकलाप सञ्चालन व्यवस्था गर्न अनिवार्य छ । तसर्थ यस आवधिक योजनाले स्वीकार गरका विकास लक्ष्य बमोजिमका विषयगत क्षेत्रको योजना, आयोजना तथा परियोजनाको सफल कार्यान्वयनकालागि देहाय बमोजिमका क्रमका आधार र रणनीति अवलम्बन गरिनेछ ।

३.७.१ रणनीति

३.७.१.१ आर्थिक क्षेत्र विकास रणनीति

- आर्थिक विकास सँग सम्बन्धित सबै खाले नगरपालिका स्तरीय ऐन, निति नियम निर्देशिका तथा कार्यविधि तयार गर्ने
- आर्थिक विकासका तमाम योजना र कार्यक्रममा समन्वयन गर्न संस्थागत संजाल समन्वय समितिको निर्माण गर्ने
- तथ्याङ्क सङ्कलन तथा अध्यावधिक गर्ने
- गरिवी नक्साङ्कन तयार पार्ने साथै गरिवी परिवारलाई परिचय पत्र दिने
- कृषि, पशुपन्छी पालन, उद्योग, व्यापार, व्यवसाय, पर्यटनम एकीकृत बजार लगायतका आर्थिक विकासमा आधारित सबै क्षेत्रलाई समेटेर एकीकृत आर्थिक विकास गुर्योजना तयार गर्ने
- बाझो जग्गामा खेति नगर्नेलाई के गर्ने
- ऐन निति नियमहरु सुनिर्माण
- कृषिमा व्यवसायिकरण गर्ने
- निजी साझेदारी, बजार प्रवर्धनको लागि योजना निर्माण,रैथाने वालीको विउ विजनका संरक्षण, जनशक्तिको क्षमता विकास,संस्थागत तालिम अभिमुखीकरण

- अर्थ, यन्त्र उपकरण, प्रविधि मानवीय श्रोत र साधनको व्यवस्थापनकालागी नगरपालिकाबासी, निजी क्षेत्र, संघीय तथा प्रदेश सरकार, सहयोगि तथा विकास साझेदार लगायतका सबै साझेदारी र सहयोगि हरू सँग समन्वय गरी साझेदारीको सुनिश्चितता गर्ने
- सार्वजनिक निजी साझेदारी, सामुदायिक निजी साझेदारी, सार्वजनिक सामुदायिक निजी साझेदारी जस्ता विधि र प्रक्रियालाई र पद्धतिलाई आर्थिक विकास र व्यवस्थापनको मुल आधार बनाउने
- माटो परिक्षण गरी कृषिबाली उत्पादनको आधारमा क्षेत्र निर्धारण गर्ने
- सिचाइको पूर्वाधार नपुगेको क्षेत्रमा पूर्वाधार पुर्याउने, बेमौसमी तरकारी तथा कलवुल खेतीलाई प्राथमिकता र प्रोत्साहन गर्ने साथै कृषि यन्त्रको प्रयोगमा सहूलियत प्रदान गर्ने
- विउ विजन केन्द्र (सिड बैंक) को स्थापना साथै नक्ष सुधार कार्यक्रमकालागी प्राविधिक जनशक्ति सहितको दिगो व्यवस्थापन गर्ने
- किसानको पहिचान तथा वर्गीकरण गर्ने
- नेपाल सरकार कृषि विकास मन्त्रालय अन्तर्गत सञ्चालन गरिने प्रधानमन्त्री कृषि आधुनिकीकरण परियोजना सँग समन्वय गरी आवश्यक कार्यक्रम कार्यान्वयन गर्ने
- व्यवसायिक कृषि फर्म सञ्चालनमा कर छुट सहित विशेष सहूलियत प्रदान गर्ने तथा आवश्यक स्थानीय कानूनको निर्माण गरी आफु सँग रहेको जग्गा जमिन शेयरमा रूपान्तरण गरी त्यस प्रकारका संस्था दर्ता गर्न सामुहिक कृषि व्यवसाय सञ्चालन विशेष भूमिका निर्वाह गर्ने
- नगरपालिकाले निर्धारण गरेको विशेष जातका बाली लगाएर प्रति रोपनी तोकिएको मात्रा भन्दा बढी उत्पादन गर्ने किसान तथा व्यवसायीलाई स्थानीय सरकारको हैसियतमा गणनायोग्य सुविधाहरु घोषणा गरी कार्यान्वयनमा ल्याउने
- पशुपंक्षीहरुमा पूर्ण खोपको सुनिश्चित गरिनेछ
- निजी क्षेत्र समेतको सहयोग र साझेदारीमा प्राङ्गारिक मलको उत्पादन गर्ने साथै मल खाद्यमा नगरपालिकालाई आत्मनिर्भर बनाउन भण्डारण केन्द्रको व्यवस्था गर्ने
- रोगनिरोधक विषादीको सुलभ व्यवस्थापन गर्ने साथै प्राङ्गारिक (अर्गानिक) खेतिकालागी गरिएको योजनाबद्ध कार्यक्रमलाई थप प्रभावकारी र प्रोत्साहन गरी रासायनिक मल्लको प्रयोगलाई विस्थापित गर्दै लाने
- श्रोत तथा सङ्कलन केन्द्रको स्थापना र विकास गर्ने, व्यवसायमुलक तालिम तथा सुरक्षित र सुनिश्चित बजार संजाल निर्माण गर्ने
- दुध तथा दुध जन्य पदार्थको उत्पादन वृद्धिको लागि भैसी प्रवन्ध गर्ने
- चरण क्षेत्रमा डाले तथा भुइँघासको विकास र विस्तार गर्ने
- पशुपन्ड्डी आहार उत्पादन तथा आवश्यक आहारको आपूर्ति गर्ने
- रोगनिरोधक औषधिको सुलभ उपलब्धता अनिवार्य गर्ने साथै यसकालागी आवश्यकताका आधारमा संघीय तथा प्रदेश सरकार सँग आवश्यक समन्वय गर्ने
- विभिन्न बालीको सम्भवयताको अध्ययन गरि एक वडा एक बाली उत्पादन क्षेत्र निर्धारण गर्ने
- बाखको स्रोतकेन्द्र विस्तार गर्ने

- सामुहिक तथा चाक्लाबन्दी गरि खेति गर्ने कृषकहरूलाई विशेष प्रोस्ताहन गर्ने
- उत्पादनशिल रोजगारीको प्रवर्द्धन तथा विस्तार गर्ने
- असल औद्योगिक सम्बन्ध कायम गर्ने
- श्रम सम्बद्ध सेवाको विस्तार तथा सुदृढीकरण गर्ने
- श्रम बजारको आवश्यकता बमोजिम दक्ष तथा अर्धदक्ष जनशक्ति माग र आपूर्ति बिच सन्तुलन कायम गर्ने
- व्यवसायिक तथा सिपमुलक तालिम संचालन गर्न अन्तरतह र अन्तरनिकायहरू बिच समनव्य कायम गर्ने
- श्रम प्रशासन सम्बन्धी कार्यलाई छिटो छरितो र प्रभावकारी बनाउने
- अनौपचारिक क्षेत्रका श्रमिक तथा स्वरोजगारमा रहेका व्यक्तिहरूलाई सामाजिक सुरक्षा कोटामा आवद्ध गर्ने
- पर्यटन निति तयार गर्ने
- रोजगार रणनीति तयार गर्ने
- सम्भाव्य वडामा कृषि प्रशोधन केन्द्र सञ्चालन व्यवस्थापन गर्ने साथै दुग्ध पदार्थ प्रशोधन केन्द्रको स्थापना, पशुबधस्थल निर्माण लगायतका कार्यलाई विशेष प्राथमिकता दिने
- औद्योगिक क्षेत्र, औद्योगिक ग्राम तथा वडा स्तरीय पकेट औद्योगिक ग्रामको स्थापना गर्ने तथा आवश्यक पूर्वाधारको विकास गर्ने
- उद्योग, कृषि पर्यटन सहकारी तथा सांस्कृतिक विकास लगायतका आर्थिक विकासका क्षेत्रमा योगादन पुर्याउने सबै खाले व्यवसायिक संघसंस्था, कार्यालय तथा व्यक्तिलाई नगरपालिका बाट प्रवाह हुने सेवा सुविधामा विशेष सहूलियत प्रदान गर्ने
- पर्यटन विकास अन्तर्गत धार्मिक सांस्कृतिक तथा ऐतिहासिक क्षेत्रहरूको संरक्षण, सम्बर्द्धन र विकास गर्ने तथा यसकालागी निजी क्षेत्रलाई आकर्षित गर्ने
- ग्रामिण स्याटलाईट स्मार्ट ग्रामिण बजारका लागि आवश्यक पूर्वाधारको विकास गर्ने
- नगरपालिकाका सबै वडाहरूमा वडाबासीको माग बमोजिम बचत तथा ऋण सहकारी संस्था, लघुवित्त विकास संस्था वित्तीय संस्था तथा बैंकहरूका कार्यालय तथा शाखा पुर्याउने
- घरपरिवार तथा बचत कार्यक्रम र वित्तीय साक्षरताका लागि बैंक तथा वित्तीय संस्थाहरू सँग साझदारी गर्ने तथा स्थानीय युवा स्वरोजगार कार्यक्रम सञ्चालन गर्ने
- सबै घरपरिवार अनिवार्य बैंक खाता हुने व्यवस्था मिलाउने
- न्युनतम ब्याजदर र सहज रूपमा आवश्यक आर्थिक श्रोत प्राप्त गर्न सक्ने अवस्थाहरूको श्रीजना गर्न बैंक तथा वित्तीय संस्था र सहकारी विकास गर्ने
- आर्थिक विकासक सबैखाले क्षेत्रमा नगरपालिकाले औद्योगिक, ब्यापारिक तथा व्यवसायिक दुतको भूमिका निर्वाह गर्ने
- कोसेली घर निर्माण गरी पर्यटकलाई आकर्षित तथा स्थानीय उत्पादनको बजारीकरण गर्ने

३.७.१.२ सामाजिक क्षेत्र विकास रणनीति

क. विषय क्षेत्रगत रणनितिया

- संबिधान, संघीय तथा प्रदेश कानूनको समेत अधिनमा रही आवश्यक स्थानीय नीति, ऐन नियम, निर्देशिका वा कार्यविधिहरू तर्जुमा तथा व्यवस्थापन गर्ने
- स्रोतको पहिचान तथा परिचालन र व्यवस्थापन गर्ने साथै स्थानीय स्रोत र साधनको अधिकतम प्रयोग र परिचालन गर्ने
- नागरिक तथा सरोकारवाला र साझेदार संघ संस्थाको सहभागितालाई प्राथमिकता दिने
- अनुत्पादन खर्चमा कटौती गर्ने
- सबै योजना तथा कार्यक्रमलाई उत्पादकत्व सँग आवद्ध गर्ने
- रोजगारीको श्रीजना, गरिवी निवारण तथा न्यूनीकरण साथमा दिगो विकासमा आधारित योजना र कार्यक्रमको कार्यान्वयनलाई विशेष प्राथमिकता दिने
- शिक्षा र साक्षरताका साथमा सिप विकास र प्रविधिको विकास र व्यवसाय प्रवर्द्धनमा विशेष लगानी गर्ने
- कम्तिमा २० वर्षको आवश्यकलाई ध्यानमा राखी सामाजिक विकासकालागि सबै पूर्वाधारहरूको निर्माण र विकास गर्ने
- भौतिक पूर्वाधार निर्माणकालागि आवश्यक जग्गा जमिन तथा बडा तथा नगरपालिका स्तरीय क्षेत्र निर्धारण गर्ने
- सार्वजनिक निजी साझेदारी, सार्वजनिक सामुदायिक साझेदारी तथा सार्वजनिक सामुदायिक निजी साझेदारी कार्यक्रमलाई विशेष प्राथमिकता राख्ने
- आधुनिक प्रविधिको विकास, विस्तार र जनचेतना अभियान बाट सामाजिक कुरीति र अन्ध विश्वासको अन्त्य गर्ने
- सन्तुलित आहार स्वास्थ्य जीवनको लागि अन्त्यतै आवश्यक भएकाले एक घर एक करेसाबारी कार्यक्रमका लागि स्वास्थ्य र पोषण कार्यक्रमसँग सम्बन्धित कार्यक्रम संचालन गर्ने निकाय तथा गैर सरकारी संस्थाहरू मार्फत साझेदारी कार्यक्रम सञ्चालन गर्ने व्यवस्था मिलाउने
- विभिन्न जातजातिको बसोबास रहेको नगरपालिका सामाजिक, संस्कृतिक तथा जातीय सदभाव कायम राख्न समन्वयात्मक कार्य प्रणालीको विकास गर्ने
- खाद्य पदार्थ तथा खानेपानीको गुणस्तर परिक्षणका लागि प्रयोगशालाको व्यवस्थापन गर्ने साथै उक्त व्यवस्था नहुदाको बखत सम्म सम्भाव्य निकाय सँग समन्वयन र साझेदारी गर्ने
- स्थापित दिर्घकालिन सोच लक्ष र उद्देश्य पुरा गर्न समग्र सामाजिक विकासको माध्यम बाट एक उतकृष्ट, आधुनिक र सुविधा सम्पन्न नगरपालिकाको विकास गर्ने

ख. विषय शिर्षक गत रणनीतिहरु

- शिक्षा:
- शैक्षिक सत्रको सुरुवात बाटै विद्यालय प्रशासन, विद्यालय व्यवस्थापन समिति, शिक्षक, अभिभावक संघ समेतलाई परिचालन गरी घरदैलो अभियान सञ्चालनका साथ विद्यालय भर्नालाई सतप्रतिसत बनाउने
- विद्यालयको नियमितताका आधारमा बालबालिकालाई पुरस्कृत गर्ने
- सबै विद्यालयहरुमा अनिवार्य इ-हाजिरीको व्यवस्था गर्ने साथै बालकक्षा को प्रभावकरी व्यवस्थापन र डिजिटल कक्षा कोठाको विकास गर्ने
- विद्यालय शिक्षकलाई बालमैत्री अवधारणा र बालमैत्री कक्षा व्यवस्थापन सहितका आवश्यक तालिम प्रदान गरी सबै शिक्षकलाई सर्वप्रथम आफु सहजकर्ता भएको अनुभुति दिलाउने तथा बाल मनोविज्ञान आधारित पाठन कला र शैली तथा विद्यार्थी शैक्षिक गुणस्तर र उत्तिर्ण स्तरका आधारमा सम्बन्धित विषय शिक्षकलाई पुरस्कृत गर्ने व्यवस्था मिलाउने
- रचनात्मक शैक्षिक सामग्री तथा मित्या लेखन गरि विद्यार्थीलाई उत्प्रेरित गर्ने
- विद्यालयका लागि आवश्यक भवन, कक्षा कोठाम डेस्कबेच, सौचालय, खानेपानि, सरसफाई, सेवा सुविधा र सुरक्षामा सुधार गरी बालबालिका विद्यालय जाउँजाउँ लाग्ने गरि बालमैत्री मापदण्ड बमोजिम निर्माण तह व्यवस्थान गर्ने
- विद्यालयहरुमा सूचना र प्रविधिको विकासकालागी इन्टरनेट सुबिधाको अनिवार्य व्यवस्था गर्ने
- विद्यालयमा दिवा खाजालाई अनिवार्य गर्ने साथै आफ्ना छोराछोरीकालागि आफ्नै घरमा पाकेको खाजा अनिवार्य पठाउनु पर्ने व्यवस्था मिलाउने
- विद्यार्थीलाई विद्यालय हाता भित्र र शिक्षकलाई कक्षा कोठा भित्र मोबाइलको प्रयोगमा प्रतिबन्ध लगाउने साथै अभिभावकले आफ्ना छोराछोरीलाई मोबाइलको प्रयोगमा व्यवहारिक बनाउन जिम्मेवारी भूमिका निर्वाह गर्ने
- विद्यालयमा आर्थिक सुशासन कायम गर्न सबै विद्यालयहरुले आर्थिक वर्ष समाप्त भएको २ महिना भित्र विद्यालयका आम्दानी र खर्च हिसाब सार्वजनिक गर्ने व्यवस्था मिलाई सोको अनुगमनको व्यवस्था मिलाउने
- विगतमा जिल्ला शिक्षा कार्यालय बाट अनुमति प्राप्त गरेका तर आवश्यक दरबन्दीको व्यवस्था नभएको प्रस्तावित विद्यालय हरूमा दरबन्दी तथा अनुदानको व्यवस्था गर्ने
- सबै विद्यालयमा सिंसिटिभी जडान गरी नियमित अनुगमनलाई प्रविधि मैत्री बनाउने
- कृषि प्राविधिक अध्यनरत विद्यार्थीलाई पढ्दै कमाउदै कार्यक्रम तयगरि लागु गर्ने

२. स्वास्थ्य :

- स्वास्थ्य पोषण र पूर्ण सरसफाई प्रवर्धनका लागि बहुक्षेत्रीय समन्वय र सहकार्यमा स्वास्थ्य प्रवर्धनका लागि ३ स अभियान (सफा चर्पी ,सफा भान्छा, सफा घर आगन र हराभरा करेसावारी संचालनलाई थप परिमार्जन गरि निरन्तरता दिने
- बाल स्वास्थ्य कार्यक्रम ,आमा सुरक्षा कार्यक्रम, परिवार योजना कार्यक्रम, किशोरी मैत्री कार्यक्रम, रोग नियन्त्रण कार्यक्रमहरुलाई प्रभावकारी रूपमा संचालन गर्ने
- पूर्णखोप सुनिश्चितता र दिगोपनलाई निरन्तरता दिने
- आयुर्वेद,प्राकृतिक चिकित्सा,योग तथा होमियोप्याथिक लगायतका चिकित्सा प्रणालीलाई एकिकृत रूपमा विकास विस्तार गर्ने
- नसर्ने रोगहरुको रोकथाम नियन्त्रण तथा उपचारका लागि व्यक्ति..... ,समाज तथा सम्बन्धित निकायलाई जिमेवार बनाउदै एकिकृत स्वास्थ्य प्रणाली को विकाश र विस्तार गर्ने
- सरुवा रोग, किटजन्य रोग....जन्य रोग ,जलवायु परिवर्तन र अन्य रोग तथा महामारी नियन्त्रण
- नगरपालिकामा पालिका स्तरीय एक आधारभूत अस्पताल, प्रत्येक वडामा आधारभूत स्वास्थ्य सेवा प्रदान गर्ने सुविधा सम्पन्न आधारभूत स्वास्थ्य केन्द्रको निर्माण दक्ष दरवन्दी अनुसारको स्वास्थ्यकर्मीहरुको व्यवस्थापन तथा आवश्यक औषधि ओजार
- महिला तथा बालमैत्री स्वास्थ्य केन्द्रको व्यवस्थापनका साथ गर्भवती महिला र बालबालिकालाई खोपको सुनिश्चितता र नियमितताको व्यवस्थापन गर्ने तथा घरमा सुत्केरी गराउने प्रथालाई सुन्यमा झार्दै पूर्ण संस्थागत सुत्केरी वडा र पालिका घोषणा गर्ने
- पानी उमालेर खाने तथा मिचिमिची हात धुने बानीको थप विकास गर्न प्राथमिकताका साथ जनचेतना अभियान सञ्चालन गर्ने साथै यसरी नगरपालिका सँग साझेदारी गर्नेलाई नगरपालिकाको तर्फबाट विशेष सहयोग वा सहूलियत उपलब्ध गराउने
- आधारभूत स्वास्थ्य सेवा केन्द्रमा औषधि, उपकरणको व्यवस्था गर्ने साथै नेपाल सरकार बाट निशुल्क वितरण गर्ने भनि तोकिएका औषधी वितरणमा प्रभावकारी व्यवस्थापन गर्ने
- निजी क्षेत्रबाट संचालित स्वास्थ्य संस्थाहरुको सेवालार्ई सर्वसुलभ र प्रभावकारी बनाउन स्थानीय मापदण्ड निर्माण गरी कार्यान्वयनमा ल्याउने

३. खानेपानी

- खानेपानीका मुहानहरुको सरसफाई र संरक्षण गर्ने साथै खानेपानी गृह (ट्याङ्की) निर्माण गर्ने
- पानीको शुद्धिकरणका लागि परिक्षण र प्रशोधनको व्यवस्था गर्ने (खानेपानीको मुहान नजिक प्राकृतिक पानी प्रशोधन केन्द्रहरुको निर्माण गर्ने)
- नगरपालिकाभित्रको सम्पूर्ण घरपरिवारमा एक घर एक स्वच्छ र शुद्ध खानेपानी धाराको अवधारणा बमोजिम खानेपानी सुविधा पुर्याउने साथै सबै घरपरिवार, विद्यालय लगायतले अनिवार्य फिल्टरको प्रयोग गर्नु पर्ने व्यवस्था मिलाउने

- प्रत्येक विद्यालय, सार्वजनिक सेवाका क्षेत्र कार्यालय र सार्वजनिक स्थलहरूमा आवश्यक संरचना निर्माण विकास गरी सुरक्षित र स्वच्छ खानेपानी उपलब्ध हुने व्यवस्था मिलाउने
- विद्यालय तथा सार्वजनिक स्थान र क्षेत्रमा बालमैत्री तथा अपाङ्गमैत्री खानेपानी प्रवाह धाराको व्यवस्था गर्ने
- समुदायको प्रत्यक्ष सहभागिता रहने गरी समुदाय स्तरीय खानेपानी आयोजनालाई विशेष प्राथमिकताका साथ कार्यान्वयन ल्याउने

४. शौचालय :

- सबै घरपरिवारलाई अनिवार्य पानीको पर्याप्तता हुने गरी सुविधायुक्त शौचालय अनिवार्य निर्माण गर्नु पर्ने वाध्यात्मक व्यवस्था मिलाउने साथै यसकार्यलाई घर नक्सा पास तथा घर सूचीकरण वा अभिलेखीकरण सँग आवद्ध गर्ने
- सबै घरपरिवारले शौचालय सँगै अनिवार्य साबुन पनि सहितको हाथधुने स्थानको व्यवस्था अनिवार्य गर्ने यस कार्यलाई सेवा प्रवाह सँग आवद्ध गर्ने
- सबै वडाका आवश्यक सार्वजनिक स्थलहरूमा सुविधा युक्त सार्वजनिक शौचालयहरू निर्माण गरी सञ्चालन व्यवस्थापन गर्ने र यसरी सञ्चालनमा आउने शौचालयहरू अनिवार्य बालमैत्री तथा अपाङ्गमैत्री निर्माण गर्ने
- पूर्ण सरसरफाई लागि चेतनामुलक कार्यक्रम सञ्चालन गर्ने साथै खुला दिशामुक्त नगरपालिकालाई थप व्यवस्थापन गरी निरन्तरता दिने

५. महिला, बालबालिका तथा लक्षित वर्ग

५.१ महिला

- सामाजिक विभेद, घरेलु हिंसा र दुर्व्यवहार अन्धविश्वास लगायतका सामाजिक कुरीतिको अन्त्यकालागी महिला तथा पुरुष सम्मिलित सामाजिक न्याय सञ्चार समुह गठन गरी क्रियाशील गराउने
- शिप विकास सहित महिलालाई आर्थिक उपार्जनका क्षेत्रका क्रियाशील गराउन महिला द्वारा प्रवर्द्धित उद्योग कलकारखाना तथा व्यापार व्यवसायलाई संरक्षण र सम्बर्द्धन गर्ने साथै सहूलियत पूर्ण आर्थिक स्रोको व्यवस्थापकालागी सहकारी तथा बैंक वित्तीय संस्था सँग सहकार्य गर्ने
- महिलाले मात्र सञ्चालन तथा व्यवस्थापन गर्ने प्रकृतिका उद्योग व्यापार तथा व्यवसाय सँग सम्बन्धित परियोजना बैंक तयार गर्ने
- महिला द्वारा प्रवर्द्धित आय आर्जन र रोजगारी श्रीजना गर्ने प्रकृतिका आयोजनामा विशेष सहयोग कोष स्थापना गरी उक्त कोषको पूर्ण सदुपयोग गर्ने
- समान कामको समान ज्यालाको कानूनी मान्यतालाई कडाईका साथ व्यवहारमा ल्याउने
- सामाजिक संस्कारहरूमा महिला माथि गरिने विभेदको अन्त्यकालागी सामाजिक न्याय सहितको नगरपालिका स्तरीय कानून निर्माण गरी कार्यान्वयन गर्ने

५.२ बालबालिका

- बालमैत्री स्थानीय शासनमा आधारित रणनीतिक योजना समेतका आधारमा बालमैत्री नगरपालिकाको दिगो पनाको सुनिश्चितता गर्ने
- घरपरिवार, सार्वजनिक संघ संस्था तथा कार्यालय लगायत सम्पूर्ण सरोकारवाला निकाय र स्थानमा बालमैत्री वातावरण विकास गर्ने साथै घरपरिवार लगायतका सबै सरोकारवालाले आफ्नो भौतिक संरचना अनिवार्य बालमैत्री बनाउने
- समुदाय स्तरीय तथा विद्यालय स्तरीय साथै वडा र नगरपालिका स्तरीय बाल क्लबहरुलाई थप क्रियाशील गराउने
- लागु औषध लगायतका कुलतमा लागेको बालबालिकाको उद्धार गर्ने तथा यसो हुन नदिन बालक्लबलाई परिचालन गर्ने
- अनाथ तथा सडक बालबालिकाको उद्धार, पुनर्स्थापना, व्यवस्थापना र संरक्षण गर्ने
- सामाजिक तथा पारिवारिक अवहेलना र तिरस्कारको अन्त्यकालागी आवश्यक कानून समेत निर्माण गरी सामाजिक सुरक्षाको प्रत्याभूतिको सुनिश्चितता गर्ने

५.३ लक्षित वर्ग तथा समुदाय

- वडा तथा टोलटोलमा जेष्ठ नागरिकहरुको स्वास्थ्य परिक्षण सेवा तथा औषधी उपलब्धताको व्यवस्था गर्ने
- जेष्ठ नागरिकहरुकालागि अनुभव, ज्ञान र सिपको आदान प्रदान लक्षित शैक्षिक भ्रमण, शिप विकास लगायतका कार्यक्रमको व्यवस्था गर्ने
- जेष्ठ नागरिकलाई वहाँहरुको वासस्थानमा नै गएर सम्मान गर्ने व्यवस्था मिलाउने
- जेष्ठ नागरिक दिवा सेवा केन्द्र, जेष्ठ नागरिक मिलन चौतारीहरुमा व्यवस्थापन गरी पारिवारिक एकलोपन वा अभावको न्यूनिकरण गर्ने
- नगरपालिका भित्र सञ्चालन हुने सार्वजनिक यातायात साधनमा छुटको व्यवस्थालाई अनिवार्य र व्यवस्थित गर्ने
- स्थानीय कानूनको निर्माण गरी आर्थिक, सामाजिक तथा पारिवारिक अपहेलनाको अन्त्य गर्ने
- अपाङ्गता भएका व्यक्तिहरुको प्रकृति र क्षमताका आधारमा सिप विकास तथा आय आर्जन कार्यक्रम सञ्चालन गरी स्वनिर्भरता तर्फ उत्प्रेरणाकासाथ अघि बढाउने
- न्यायिक अधिकार र पहुँचमा अभिवृद्ध गर्न लक्षित वर्ग तथा समुदाय सचेतना अभियान लाई अघि बढाएर समान पहुँच स्थापित गराउने साथै कानूनी साक्षरता तालिम प्रदान गर्ने
- राज्य बाट प्राप्त अधिकारको सुनिश्चितताकालागि लक्षित वर्ग तथा समुदायको क्रियाशीलतालाई थप प्रभावकारी बनाउने
- सिप तथा क्षमता विकासका माध्यम बाट स्वरोजगार बनाउने

६. युवा तथा खेलकुद

- खेलकुदकालागि आवश्यक पूर्वाधारहरूको विकासका साथ नगरपालिका खेलकुद प्रशिक्षकको व्यवस्था गरी व्यवसायिक खेलाडी उत्पादन गर्ने
- विद्यालयहरूमा अनिवार्य खेलमैदानको निर्माण विकास गर्ने
- जिल्ला तथा नगरपालिका स्तरीय खेल मैदान (रंगशाला क साथमा एक वडा एक खेलमैदान हिसाबले प्रत्येक वडामा वडास्तरीय खेलमैदानको निर्माण विकास गर्ने
- विद्यालय तह देखिनै खेलकुदको दिगो विकास गर्न अन्तर वडा खेलकुद प्रतियोगिता सञ्चालन गर्ने
- स्वास्थ्यकालागि खेलकुद अभियानलाई कार्यान्वयन गर्ने
- युवा स्वरोजगारिको सिर्जना गरी रोजगारीको शिलसिला विदेशिने प्रकृत्यालाई निरुत्साहित गर्ने

७. खाद्य सुरक्षा र उपभोक्ता हित संरक्षण

आवश्यक भौतिक पूर्वाधार निर्माण गरी नगरपालिकाबासीलाई आफ्नै उत्पादनले धान्ने गरी खाद्य भण्डारको व्यवस्था गर्ने तथा आत्म निर्भरताकालागि खाद्य उत्पादनमा वृद्धि गर्ने

उपभोक्ता हित सँग समन्धीत नगरपालिका स्तरीय ऐनको व्यवस्था गरी सोही बमोजिम उपभोक्ता हित संरक्षणका गतिविधि सञ्चालन व्यवस्थापन गर्ने साथै बजार अनुगमनलाई नियमित र व्यवस्थित बनाउने प्राङ्गारिक तथा विषादी रहित खाद्य पदार्थको मात्र उत्पादन र बिक्रिबितरणलाई अनिवार्य गर्ने साथै विषादीयुक्त खाद्य पदार्थ बिक्रि वितरण गर्नेकालागि नियमन गर्ने

३.७.१.३ पूर्वाधार क्षेत्र विकास रणनीति

- भौतिक पूर्वाधार निर्माण विकास सँग सम्बन्धित आवश्यक ऐन, नियम निर्देशिका तथा कार्यविधिहरू निर्माण, व्यवस्थापन तथा कार्यान्वयन गर्ने
- अतिनै बिकट भौगोलिक स्वरूप, छरिएको बस्ति, स्थानीय उत्पादनहरूको बजारीकरण र सार्वजनिक सेवा प्रवाहमा स्थानीयबासीको पहुँचमा विकास, विस्तार र सुगमताकालागी सडक तथा पुलहरूको विस्तारमा बढोत्तरी गर्ने
- यातायात गुरु योजना तयार गरी सो अनुसार सडकहरूको वर्गीकरण गरी न्युनतम रूपमा सतह नाला, फुटपाथ अलगै रहने १२ मिटर १० मिटर ८ मिटर र ६ मिटरका कृषि, पर्यटन, औद्योगिक र आवासीय सडक हरूको न्युनतम मापदण्ड निर्धारण गर्ने साथै कुनै पनि संरचना निर्माण गर्दा अनिवार्य सेड ब्याक छाड्नु पर्ने व्यवस्था मिलाई कडाईकासाथ कार्यान्वयनमा ल्याउने
- विषयगत क्षेत्र उल्लेख गरिएका भौतिक पूर्वाधार निर्माण विकास सँग सम्बन्धित योजना तथा आयोजना र कार्यक्रमहरू समेत समन्वयात्मक रणनीति र मापदण्ड बमोजिम कार्यान्वयन गर्ने
- वातावरणीय प्रभावको विषयलाई ध्यानमा राखी भौतिक पूर्वाधार निर्माण गर्दा वर्गीकरण र मापदण्डका आधारमा वातावरणीय अध्यापन (BEA/IEE/EIA) गर्नु पर्ने व्यवस्थालाई अनिवार्य गर्ने
- निर्मित भौतिक पूर्वाधारहरू मर्मत संभार गर्नु पर्ने अवस्थामा नगरपालिकाले खडा गरेको मर्मत सम्भार कोषबाट प्राथमिकताका आधारमा मर्मत सम्भार गर्ने

- तालिम, गोष्ठी, सफ्टवेयरका कार्यक्रम र लक्षित वर्गको आयोजना बाहेकका प्रत्यक आयोजनाबाट २% रकम कट्टा गरी मर्मत सम्भार कोषमा जम्मा गरिने
- आवधिक योजनामा प्राथमिकता क्रम बमोजिम निर्माण सम्पन्न गर्नु पर्ने भौतिक पूर्वाधार निर्माणकालागि आवश्यक जग्गा जमिन तथा स्थानको व्यवस्थापन गर्ने
- विषयगत र क्षेत्रगत गुरु योजना तयार गर्ने साथै लगानी क्षमता र महत्वका आधारमा यस आवधिक नगरपालिका विकास योजनामा गरिएका प्रथम प्राथमिकतामा परेका आयोजनाको विशेष प्राथमिकीकरण गर्ने
- प्रचलित कानूनको अधिनमा रही नगरपालिका दर रेट निर्धारण गर्ने
- नगरपालिकाको आन्तरिक सार्वजनिक खरिद कार्यविधि र खरिद योजना तयार गर्ने
- सडक पूर्वाधार गुणस्तर मापदण्ड निर्धारण गर्न नगर स्तरीय निर्माण सामग्रीको उपलब्धताको सुनिश्चिताता गर्ने
- सडक पूर्वाधार गुणस्तर मापदण्ड निर्धारण गर्न नगर स्तरीय निर्माण सामग्री प्रयोगशाला स्थापना गर्ने
- स्थानीय स्तरमा रहेकोआर्थिक, भौतिक तथा मानवीय स्रोत र साधनको प्रयोग तथा व्यवस्थापना साथै पारदर्शी तथा न्यायोचित, मितव्ययी र दिगो विकासमा आधारित लगानीको सुनिश्चितता गर्ने
- छरिएर रहेका बस्ति वा घरहरुलाई समेटेर सेवा सुविधा प्रवाहमा सहजता ल्याउनकालागि एकिकृत गर्ने प्रयोजनकालागि उपयुक्त स्थानमा एकिकृत बस्ति विकास योजना सञ्चालन गर्ने
- नगरपालिकामा नक्सा पास नगरी नयाँ संरचना निर्माण गर्ने कार्यमा पूर्ण रूपमा प्रतिबन्ध लगाउने साथै पुरानो घरको अभिलेख कार्यलाई प्राथमिकता दिने
- संघीय तथा प्रदेश सरकार लगायत सम्भाव्य सबै स्थानीय तथा बाह्य विकास साझेदार सँग समन्वय र सहकार्य गर्ने
- लागत सहभागिता अभिवृद्धिमा जोड दिने साथै लागत सहभागीतामा आधारित कार्यक्रमलाई पहिलो प्राथमिकतामा राख्ने
- भौतिक पूर्वाधार निर्माणकालागि आवश्यक यन्त्र उपकरणको सहज व्यवस्थापन र उपलब्धतामा निर्माण व्यवसायीलाई सशक्तिकरण गर्ने ।
- उपभोक्ता तथा नागरिक समाजलाई सङ्कल्प सहितको स्वर्गद्वारी विकास अभियानमा सहभागिता, साझेदारी र अगुवाई गराउने
- तोकिएको समय सिमा भित्र निर्माण कार्य अनिवार्य सम्पन्न गर्ने लाई पुरस्कार तथा दण्ड जरिवाना सहितको सबै खाले उपाय विधि र प्रक्रियाहरुको अवलम्बन गर्ने ।
- सबै ठेकाहरु विधुतीय प्रणालीहरुबाट इ बिडिंग मार्फत गरिएको र सो लाई निरन्तरता दिने ।
- नगरको प्राविधिक जनशक्ति वृद्धि गरी प्रत्यक वडामा एक प्राविधिक जनशक्ति व्यवस्थापन गर्ने साथै प्राविधिक जनशक्ति क्षमता अभिवृद्धि हुने कार्यक्रम सञ्चालन गर्ने ।
- हरेक आ.वा. मा ५० जनाका दरले मिसन तालिम आयोजना गरी ५ वर्षमा भूकम्प प्रतिरोधी भवन निर्माणको ज्ञान भएको दक्ष जनशक्ति डकर्मि उत्पादन गर्ने ।

- हरेक आ.व. मा ५० जनाका दरले अदक्ष श्रमिकहरूलाई दक्षमा रूपान्तरण गर्न तालिम सञ्चालन गरी ५ वर्षमा २५० दक्ष श्रमिक उत्पादन गर्ने ।
- भवन निर्माणमा नेपाली नागरिकको प्रयोग अनिवार्य गरी विदेशीमुलुकका ठेकेदार न्यूनीकरण गर्ने ।

३.७.१.४ वन, वातावरण तथा विपद व्यवस्थापन क्षेत्र विकास रणनीतिहरू

- स्थानीय ऐन नियम, निर्देशिका र कार्यविधिलाई दुरुस्त र प्रभावकारी बनाउने
- नगरपालिका स्तरीय प्राकृतिक प्रकोप उद्धार समितिको निर्माण गर्ने
- प्रकोप न्यूनीकरण, राहत तथा उद्धार कोषको स्थापना र विकास गर्ने साथै प्राकृतिक प्रकोप उद्धार कोष सञ्चालन व्यवस्थापन कार्यविधि निर्माण गरी कार्यान्वयनमा ल्याउने
- दिर्घकालिन वातावरण संरक्षण, सम्बर्द्धन र विकासकालागी सबै सम्भाव्य क्षेत्रलाई समेटने गरी एकिकृत वातावरण संरक्षण सम्बर्द्धन गुरु योजना तर्जुमा गर्ने
- सरकारी, सामुदायिक, कवुलियति तथा निजी वनजङ्गलको संरक्षण, सम्बर्द्धन र विकासका साथमा चरण क्षेत्रको रेखाङ्कन सहित सुनिश्चितता गर्ने साथै निजी क्षेत्रले समेत आनाधिकृत रूपमा रुखको कटानी गर्ने कार्यलाई नियमन गर्ने
- मुख्य बजार क्षेत्रमा आफ्नो घर कम्पाउण्ड अनिवार्य प्रत्येक घरले २ वटा विरुवा र नगरका अन्य क्षेत्रमा एक घर १० विरुवा (घाँसे वा फलफूलका विरुवा) रोप्ने पर्ने गरी अभियान सञ्चालन गर्ने सार्वजनिक स्थलमा रोपिएका विरुवाको हेरचार र संरक्षणकालागी टोल विकास वा सामुदायिक विकास संघ संस्था लाई जिम्मेवारी दिने
- सयौं वर्ष पुराना रुख काट्न नपाइने नियमिति ल्याउने र रुख काटिएको ठाउँमा १ रुख काटे वापत अनिवार्य ५ वटा रुख रोप्ने अनिवार्य गर्ने व्यवस्था मिलाउने साथै वनक्षेत्र तथा खेत बारीमा डालेघाँसकालागी उपयोगी र करेसा बारी लगायतका घरनजिकका क्षेत्रमा फलफूलका विरुवा रोप्ने कार्यलाई विशेष प्रोत्साहन गर्ने
- कम्तिमा ५० रोपनी जग्गाको व्यवस्था गरी फोहोरमैला बिसर्जन केन्द्र बनाउने साथै उक्त क्षेत्रलाई फोहोरमैला प्रशोधन केन्द्रको रूपमा विकास गरी रोजगारीको सृजना र आय आर्जन मुलक बनाउने वा छिमेकी पालिका तथा निजी क्षेत्र सँगको साझेदारीमा फोहोरमैला प्रशोधन केन्द्र सञ्चालन व्यवस्थापन गर्ने
- डस्टविनको प्रयोग गरी प्रत्येक घरले कुहिने र न कुहिने फोहोरमैलालाई छुट्याउनै पर्ने गरी फोहोरमैला व्यवस्थापन ऐन मार्फत बाध्यकारी व्यवस्था गर्ने साथै जग्गा जमिन उपलब्ध रहेका घरपरिवारले अनिवार्य रूपमा कुहिने फोहोरमैलालाई कम्पोष्ट तथा गड्यौले मल बनाउनै पर्ने बाध्यकारी व्यवस्था सहित कम्पोष्ट मल बनाउने घरपरिवारलाई अनुदान दिने
- फोहोरमैलाको व्यवस्थित विशर्जनाकालागी ढुवानीका साधनको व्यवस्था गर्ने, सबै घरपरिवारले नगरपालिकाले तोकेको समय र स्थानमा मात्र फोहोर फाल्न अनिवार्य गर्ने साथै टोल टोलमा फोहोरमैला व्यवस्थापन सम्बन्धि जनचेतनामुलक तालिम दिने

- २० वर्ष भन्दा माथिका प्राविधिक रूपमा सञ्चालनका लागि अयोग्य ठहरिएका पुराना गाडीको प्रयोगमा नगरपालिका क्षेत्र भित्र सञ्चालनमा प्रतिबन्ध लगाउने
- धुलो धुवाको नियन्त्रण साथै विभिन्न धार्मिक तथा संस्कृतिक गतिविधिमा हुने ध्वनि प्रदुषण नियन्त्रणकालागि मुख्य बजार क्षेत्र, विद्यालय, अस्पताल तथा स्वास्थ्य केन्द्र रहेका स्थान र क्षेत्रमा हर्न माइक तथा डीजेबाजालाई निषेध गर्ने ।
- उद्योग कलकारखाना, सार्वजनिक स्थल लगायतका स्थानबाट निस्कने फोहोर पानीको नियन्त्रण गर्ने, फोहोर पानी प्रशोधन गरेर मात्र खोला तथा सार्वजनिक प्रयोगका स्थानमा निस्कासन गर्न आवश्यक पूर्वाधारको व्यवस्था गर्ने साथै मुख्य बजार केन्द्रहरुमा ढल/पानी निकासनको आवश्यक व्यवस्थापन मिलाउने
- मुख्य बजार क्षेत्रमा यत्रतत्र छरिएर रहेका विद्युत, टेलिफोने तथा केवलका तार पानीका पाइपलाई बजारको सुन्दरता र सेवा प्रवाहमा अबरोध नआउने गरी व्यवस्थापन गर्ने गराउने
- प्लास्टिक अथवा प्लास्टिक जन्य वस्तुलाई जलाउने प्रचलनलाई निषेध गर्ने तथा निषेधित कार्य गर्नेलाई दण्ड जरिवाना गर्ने
- धुम्रपान तथा मध्यपान निश्चित क्षेत्र तिको सोहि स्थानमा मात्र यस प्रकारका वस्तुको प्रयोग गर्न पाउने व्यवस्था गर्ने
- विपद जोखिम वडा टोलको नक्साङ्कन गर्ने, विपद व्यवस्थापन टोलसमुह गठन गर्ने.
- नगरपालिका क्षेत्र भित्र निर्माण हुने सडक, भवन लगायतका सवै प्रकृतिका भौतिक संरचना निर्माण गर्दा निर्माण स्थलको भौगोलिक बनोट र अवस्थाको अध्ययन गरेरमात्र निर्माण गर्ने तथा निर्माण इजाजत दिने व्यवस्था गर्ने
- भूकम्प प्रतिरोधक घर निर्माणलाई अनिवार्य गर्ने बाढीको जोखिम रहेका स्थानमा अनिवार्य वृक्षारोपण गर्ने गराउने साथै आगलागी तथा महामारी जस्ता जोखिमबाट बच्न जनचेतना अभियान सञ्चालन गर्ने
- असुरक्षित स्थानमा तथा छरिएर रहेको मानव बसोबासलाई एकीकृत आवास क्षेत्र निर्माण विकास गरी सुरक्षित स्थानमा स्तानान्तरण गर्ने
- आगलागी बाट वनजङ्गलको संरक्षणकालागि अग्निरेखा निर्माण, सुख्खा क्षेत्रमा पानी संरक्षणकालागि पक्कि पानी पोखरी निर्माणको कार्यलाई अधि बढाउने
- सके सम्म प्रत्येक टोलमा स्थानीयबासीको सहभागितामा सुरक्षित पानी पोखरी निर्माण गर्ने
- प्रकोपको जोखिम देखिएका वा सम्भावना रहेका भौतिक संरचना निर्माण तथा वासस्थानको रूपमा रोक लगाउने
- पालिकाको आन्तरिक आम्दानीको १०% रकम सर्व साधारण नगरपालिकाबासी, नागरिक समाज, उद्योगी तथा व्यवसायिक र व्यापारिक प्रतिष्ठान, बैंक तथा वित्तीय संस्था लगायत सबैलाई उनीहरुले सामाजिक उत्तरदायित्व अन्तर्गत खर्च गरिनु पर्ने कुल रकमको १० देखि १५ % रकम, प्रदुषण गरेवापत तथा जथाभावी फोहोरमैला गरेवापत गरिने दण्ड जरिवाना बाट उठेको १०० % रकम, पर्यटन बाट प्राप्त शुल्कको १५ % रकम, वन व्यवस्थापन सँग सम्बन्धित संघ

संस्था बाट वनपैदावारको उपयोग तथा बिक्रि वितरण गर्दा हुने आम्दानीको १० % रकम सवारी साधन बाट लिइने सडक पूर्वाधार सेवा शुल्क बाट उठेको रकमको १० % रकम प्रकोप उद्धार तथा न्यूनीकरण कोषमा जम्मा गर्ने पर्ने बाध्यकारी व्यवस्था मिलाउने

- उद्धार र राहत कार्यबारे नियमित अभ्यास द्वारा नगरपालिकाबसीहरूलाई सुचित गर्ने
- प्रदुषण रहित यातायातका साधन तथा उद्योग व्यवसायलाई व्यवसाय करको निश्चित प्रतिसत छुट दिने
- वायुमण्डल मा रहेका तथा रहने कार्वन तथा क्लोरोफ्लोरो कार्वनको मात्रा साथै वायुमण्डलीया तापक्रमलाई कमी पार्न वातावरणीय विकासको माध्यम बाट सहयोग गर्ने
- वनजङ्गलको संरक्षण र सम्बर्द्धन बाट वन्यजन्तु, पशुपन्छी तथा जडिबुटीको संरक्षण, सम्बर्द्धन, प्रवर्द्धन गरी स्थानीय तथा राष्ट्रिय आय वृद्धिमा सहयोग पुर्याउने
- वातावरण विकास र वन्यजन्तु संरक्षण बाट पर्यापर्यटनको विकास र विस्तार सहित पर्यटन विकासमा सहयोग पुर्याउने
- हरित क्षेत्रको विकास र विस्तार तथा संरक्षण गरी ऐतिहासिक, धार्मिक, पुरातात्विक तथा सांस्कृतिक स्थल र क्षेत्रको प्रवर्द्धन गर्ने
- फोहोरमैला व्यवस्थापन, वृक्षारोपण तथा वायु जल तथा ध्वनि प्रदुषण र नियमको माध्यम बाट स्वर्गद्वारी नगरपालिकाको दिगो विकासलाई सुनिश्चित गर्ने साथै प्रदुषणका कारण उत्पन्न हुने रोगब्याधिको प्रकोपमा न्युनिकारण गर्ने

३.७.१.५ संस्थागत विकास सुशासन क्षेत्र विकास रणनीति

- आवश्यकताका आधारमा नगरपालिका सञ्चालन तथा व्यवस्थापनका लागि अनिवार्य रहेको स्थानीय कानूनहरू निर्माण गरी कार्यान्वयनमा ल्याइनेछ
- प्रचलित कानून बमोजिम वा सहयोगी र साझेदारी संघ संस्था वा व्यक्ति संगको सहकार्य र साझेदारीमा नगर कार्यपालिकाको कार्यालय भवन तथा वडाकार्यालय भवन निर्माणकालागि आवश्यक जग्गा नपुग भए सोको प्राप्ति गरिनेछ ।
- कार्यपालिका तथा वडाकार्यालय भवन निर्माणकालागि आवश्यक श्रोत व्यवस्थापन गर्न संघीय तथा प्रदेश सरकार साथै विकास साझेदार सँग समन्वय र साझेदारी गरिने छ ।
- निर्धारित समय सिमा भित्र नगरपालिका तथा वडा नगर कार्यालयक कार्यालय भवन निर्माण, पुन निर्माण तथा स्तरोउन्नतीको कार्य सम्पन्न गरिनेछ ।
- नगर कार्यपालिका (कार्य विभाजन) नियमावली तथा नगर कार्यपालिका (कार्य सम्पादन) नियमावली साथै आवधिक नगरपालिका विकास योजना समेतका आधारमा संगठिक संरचना र जनशक्ति व्यवस्थापन गर्दै जाने नीति अबलम्बन गरिनेछ ।
- सुशासन कार्यान्वयन तर्फ सार्वजनिक सुनुवाई, सामाजिक परिक्षण र उपभोक्ता समितिबाट सार्वजनिक परिक्षणलाई व्यवस्थित र प्रविधिमैत्री गर्दै लगिनेछ ।
- सुशासन एकाई र सार्वजनीक खरिद इकाईलाई सकृय पारिने छ ।

- स्थानीय सञ्चार माध्यमहरूलाई नगरपालिकाको सेवा प्रवाह र विकास निर्माण सूचना प्रवाहको साझेदारको रूपमा विकास गर्ने ।
- आयोजना स्थलमा होडिङ्ग बोर्ड राख्ने, खर्च सार्वजनिक गर्ने, कार्यालयमा उजुरी पेटिका राख्ने सहयोगी कक्ष स्थापना गुनासो सुन्ने अधिकारी र सम्पर्क अधिकारी थप क्रियाशील गर्ने नगरकार्यपालिकाको प्रवक्ता तोकिएको, डिजिटल नागरिक वडापत्रमा, सीसि टिभी क्यामरा सञ्चालन गर्ने कार्यलाई प्रभावकारी ढङ्गले बढाइने छ ।
- नगरपालिकालाई आन्तरिक तथा बाह्य रूपमा चिनाउने प्रशोधन भण्डारण र प्रवाह गर्न सक्ने स्वचालित आधुनिक सूचना प्रविधि मैत्री नगरपालिका सूचना केन्द्र तत्काल सञ्चालन गरी वडा कार्यालय विस्तार गरिनेछ ।
- क्षमता विकास योजना निर्माण गरी प्रत्येक वर्ष जनप्रतिनिधि तथा कर्मचारीहरूकालागि क्षमता अभिवृद्धि सँग सम्बन्धित तालिमहरू सञ्चालन गरिनेछ
- समायोजन भई आउने प्राविधिक तथा प्रशासनिक क्षेत्रका कर्मचारीहरूको दिगो व्यवस्थापन गरिनेछ
- सङ्गठन विकास तथा व्यवस्थापन सर्वेक्षण मार्फत प्रस्ताव भइ आएका दरबन्दीलाई स्वीकृत गरी उक्त स्वीकृत दरबन्दीका आधारमा अस्थायी र करार सेवामा कार्यरत कर्मचारिलाई व्यवस्थापन गर्दै थप गर्नु पर्ने कर्मचारी तथा जनशक्तिको हकमा नेपाल सरकारको नीति निर्देशन र प्रचलित सेन नियम बमोजिम प्रक्रिया पुर्याई पदपूर्ति गरिने

३.७.२ योजनाको प्राथमिकता क्रम निर्धारणमा आधारहरू

आवधिक योजना तर्जुमाका आधारमा टोल वस्ती तथा वडा स्तर हुँदै नगर स्तर सम्म भएका छलफल, कार्यशाला गोष्ठी र स्थानीय आवश्यकता पहिचानका साथ प्रस्ताव भएका योजनाको लागत नगरपालिकाको वर्तमान आयले धान्न सक्ने अवस्था रहने तथा आर्थिक, सामाजिक भौतिक, वातावरणीय तथा संस्थागत विकासमा अग्रणी स्थान हासिल गर्ने तथा नगरपालिकाको आय स्रोत र संघीय तथा प्रदेश सरकार विकास साझेदारीहरू बाट प्राप्त हुन सक्ने सम्भावित सहयोग र साझेदारी समेत केन्द्र बिन्दु मा राखेर प्राथमिकता क्रम P_१, P_२ र P_३ मा वर्गिकरण गरी लगानी योजना समेत तयार गरिएको छ । यसरी छनौट तथा प्राथमिकता क्रम निर्धारण भएको योजनाहरू प्राथमिक क्रम P_१ मा रहेका योजना सम्भावना र जोखिम पक्ष समेतलाई ख्याल राख्दै सकेसम्म यसै आवधिक योजना अवधिभित्र सम्पन्न गर्ने र सम्पन्न हुन नसकेमा साथै बहुवर्षीय योजनाहरू त्यस पछीको आवधिक योजना प्राथमिकताका साथ सञ्चालन व्यवस्थापन गर्ने साथै P_२ र P_३ का योजनाहरू अति आवश्यक देखिएमा मात्र आवधिक योजनामा समावेश गर्न सकिने अन्यथा दोस्रो तथा तेस्रो आवधिक योजनामा क्रमिक रूपले समावेश गर्ने व्यवस्था गरिएको छ । समग्र लगानी योजना समेत प्राथमिकता P_१ का योजनालाई आधार मानेर तर्जुमा गरिएको छ भने संघ र प्रदेश सरकारको नीति, लक्ष्य उद्देश्य, समय सिमा र प्रक्रिया सँग अनुकूल हुने, वातावरण संरक्षण, जलवायु परिवर्तन अनुकूल, विपद् व्यवस्थापन गर्न सकिने, सुशासन, लैङ्गिक तथा सामाजिक समावेशीकरण र लक्षित वर्गको सशक्तिकरणमा अन्तरसम्बन्धित रहने, समाजका सबै वर्ग क्षेत्र र समुदायको अधिकतम सहभागिता सुनिश्चित गर्न सकिने, अन्तर स्थानीय तहको योजना कार्यान्वयनमा सघाउ पुग्ने साथै विषयगत र क्षेत्रगत

तथा भौगोलिक सन्तुलन कायम गर्ने विषय तथा पक्षहरूलाई योजनाको प्राथमिकता निर्धारण गर्दा विशेष ध्यान पुर्याउने देहाय बमोजिमका आधारमा प्राथमिकता क्रम निर्धारण गरिएको छ । योजना प्राथमिकता क्रम निर्धारणका आधारहरू देहाय बमोजिम रहेको छन् ।

- आर्थिक विकास तथा गरिवी निवारणमा प्रत्यक्ष योगदान पुर्याउने
- उत्पादनमुलक तथा छिटो प्रतिफल प्राप्त गर्न सकिने
- नगरबासीको जीवनस्तर, आम्दानी र रोजगारी बढ्ने
- स्थानीय सहभागिता जुट्ने, स्वयम् सेवा परिचालन गर्न सकिने तथा लागत कम लाग्ने
- स्थानीय स्रोत साधनको र सिपको अधिकतम प्रयोग हुने
- महिला, बालबालिका र पिछिडीएका क्षेत्र र समुदायलाई प्रत्यक्ष लाभ पुग्ने
- लैङ्गिक समानता र सामाजिक समावेशीकरणमा अभिवृद्धि हुने
- दिगो विकास वातावरणीय संरक्षण तथा सम्बर्द्धन गर्न सघाउ पुर्याउने
- भाषिक तथा सांस्कृतिक पक्षको जगेर्ना र सामाजिकी सदभाव तथा एकता अभिवृद्धिमा सघाउ पुर्याउने
- नगरपालिकाले देखेका तथा नगरबासी र सरोकारवालाहरूको तर्फ बाट माग भइ आएका नगरको विकास सँग जोडिएका अन्य महत्वपूर्ण विषयहरू

३.८ लगानी स्रोत र अनुमान र बाँडफाँड

कुनै पनि क्षेत्र र स्थानको विकास निर्माण तथा सेवा प्रवाहको गति आर्थिक अवस्था र भावी सम्भावनामा निर्भर रहेने गर्दछ । संविधान, स्थानीय सरकार सञ्चालन ऐन समेतका प्रचलित ऐन दोगो विकास लक्ष्य, पन्द्रौं योजनाले स्विकारेका आर्थिक विकासका क्षेत्र लाई आधार मानेर नगरपालिकाले यस आवधिक योजनामा समेटिएका योजना, आयोजना तथा परियोजनामा लगानी प्रस्ताव गर्नु अघि विगतको अवस्था र भावी सम्भावनामा टेकेर स्रोतको अनुमान गरिएको छ । यसरी गरिएको अनुमानित आयलाई पुँजीगत लगानीमा अधिकतम कसरि परिचालन गर्न सकिन्छ त्यस केन्द्रित भई स्रोतको बाँडफाँड गरिएको छ । यस आवधिक योजनाले ५ वर्ष भित्र यसपालिकाको वास्तविक स्वरूप निर्माण गर्ने दिर्घकालिन सोच निर्माण गरी सोहि सोच बमोजिमको लक्ष्य र परिणात्मक लक्ष्य सुनिश्चित गरेको छ । लक्षित परिणात्मक लक्ष्य लाई केन्द्र बिन्दुमा राखेर यस पालिकाले स्रोतको अनुमान, लगानीको सुनिश्चितता तथा रकमको बाँडफाँड गरकोछ । यसरी लगानीको सुनिश्चितता गर्दा सम्भावित विस्तृत विवरण अनूशुचिमा उल्लेख गरिएको छ ।

- स्रोत अनुमान तथा बजेट सिमा निर्धारण समिति, तर्जुमा समिति र राजस्व परामर्श समितिलाई थप क्रियाशिल बनाएर लगानीका प्राथमिकता प्राप्त क्षेत्रको पहिचान र छनौट साथै राजस्वका स्रोत, क्षेत्र र दायराको खोजि, व्यवस्थापन र बिकासमा लगाउने व्यवस्था गरिएको
- योजना तर्जुमा, वित्तीय व्यवस्थापन तथा स्रोत परिचालन र योजना कार्यान्वयन सँग सम्बन्धित सबै खाले स्थानीय ऐन, नियम निर्देशिका तथा कार्यविधि तयार गरी कार्यान्वयनमा ल्याउने गुरु योजना अघि बढाईएको

- स्रोत अनुमानको आधारमा बजेट विनियोजना गर्दा विषयगत क्षेत्रको महत्व र भारका आधारमा प्राथमिकता प्राप्त योजनामा मात्र कार्य सम्पन्नहुने गरी बजेट विनियोजन तथा बाँडफाँड प्रस्ताव गरिएको
- अनुत्पादक खर्चको कटौति गरी व्यवसायिक कृषि अथवा पशुपंछी पालन, उद्योग पर्यटन लगायतका उत्पादन मुलक योजना तथा आयोजना तथा सो सँग प्रत्यक्ष्य सरोकार राख्ने आयोजनामा अधिक लगानीको सुनिश्चितता गरिएको
- नगरपालिकाका सबै खाले विकास निर्माण सँग सम्बन्धित विषय बस्तुलाई उत्पादन र उत्पादकत्वको मापदण्ड भित्र आवद्ध गर्ने प्रयास गरिएको
- आन्तरिक आयको निश्चित प्रतिशत रकम सम्बन्धित वडाबासीले माग गरेको स्थानीय योजनामा परिचालन गर्ने व्यवस्था गरिएको
- नगरपालिकाको समृद्धि निर्माणमा प्रत्यक्ष योगदान पुग्ने पालिकाका गौरवका योजना साथै शहरी पूर्वाधारमा आधारित पालिका निर्माणकालागि ग्रामिण स्याटलाइट स्मार्ट ग्रामिण बजार केन्द्र जस्ता ठुला तथा देखिने योजनामा अधिक लगानीको व्यवस्था गरिएको
- वडा रूपमा हुने वा गरिनुपर्ने विकासको आवश्यकताका आधारमा मात्र लगाई गर्ने व्यवस्था गरिएको
- संघीय, प्रदेश र विकास साझेदारको सहयोग र साझेदारीलाई विशेष प्राथमिकतामा राखिएको

तालिका नं.३.४ स्रोतको अनुमान, बाँडफाँको संक्षिप्त अङ्क

आवधिक योजना अवधिको सम्भाव्य स्रोतको अनुमान तथा प्रक्षेपण									
क्र. सं.	बजेटको स्रोतहरू	आ.व. २०७८/७९को यथार्थ (रु)	चालु आ.व. २०७९/८० को अनुमान (रु)	आगामी ५ वर्षको स्रोतअनुसार प्रक्षेपण रकम (रु हजारमा)					५ वर्षको जम्मा
				पहिलो आ.व.	दोस्रो आ.व.	तेस्रो आ.व.	चौथो आ.व.	पाचौँ आ.व.	
१	आन्तरिक आय	१,५०,००,०००.००	१,८०,००,०००.००	१६५०००००	१८१५००००	१९९६५०००	२१९६१५००	२४१५७६५०	
२	राजस्व बाँडफाँड	९५५५३०००.	९५५५३०००.	८०९५७२३५.३३	८९०५२९५८.८७	९७९५८२५४.७५	१०७७५४०८०.२	११८५२९४८८.२	
३	नेपाल सरकारबाट प्राप्त हुने अनुदान	११०००००००.	११५७०००००.	१२१५८६६६६.७	१२१५८६६६६.७	१४७११९८६६.७	१६१८३१८५३.३	१७८०१५०३८.६	
४	प्रदेश सरकारबाट प्राप्त हुने अनुदान	५१६६०००.	६३२२०००.	६१३८०००	६७५१८००	७४२६९८०	८१६९६७८	८९८६६४५.८	
कुल जम्मा									
प्रतिवर्ष कुल वृद्धि दर %									

परिक्षेद ४ (चार)

आर्थिक विकास

४.१ कृषि तथा पशुपन्छी

४.१.१ पृष्ठभूमि

नेपाल कृषि प्रधान देश हो । नेपालका करिब ७३.८ प्रतिशत जनता कृषि कार्यमा आवद्ध रहेका छन् भने देशको कुल गार्हस्थ्य उत्पादनको २७ प्रतिशत क्षेत्रको योगदान रहेको छ । स्वर्गद्वारी नगरपालिकाको जम्मा २२४.७ वर्ग कि.मी. क्षेत्रफल मध्ये ४.४५ प्रतिशत कृषि क्षेत्र रहेको छ । कृषि क्षेत्रहरूमा मुख्य गरेर धान, मकै, गहुँ, आलु, तरकारी र केहि क्षेत्रहरूमा चैते धानको खेति पनि गरिन्छ । सम्पूर्ण कृषि क्षेत्रहरू मध्ये ६५ प्रतिशत (६५० हे) जग्गामा सिंचाई सुविधा उपलब्ध भएको छ ।

यसैगरी नगरक्षेत्रभित्र परम्परागत रूपमा प्राय सबै कृषक परिवारहरूले पशुपालन गरिरहेका छन् भने व्यवसायिक पशुपन्छी पालनमा केहि कृषकहरू आवद्ध रहेका छन् । हाल सम्म पशुपन्छी तथा मत्स्य विकास शाखामा १३८ वटा कृषक समुहहरू, ५ गाइ फर्महरू, ११० बाख्रा फर्महरू, ३४ कुखुरा फर्महरू, १२ बंगुर फर्महरू, ३५ तरकारी तथा फलफुल फर्म र ३ वटा माहुरी फर्महरू दर्ता भई व्यवसायिक उत्पादन गरिरहेको छन् । नगरक्षेत्र भित्र ६ वटा मासु पसलहरू नगरपालिकामा दर्ता भै सञ्चालनमा आएका छन् । कुखुराको मासु, बंगुरको मासु तथा पाठा पाठी, र दुधमा नगर आत्मनिर्भर रहेको छ भने च्याउ उत्पादनमा र माछा उत्पादनमा आत्मनिर्भर उन्मुख रहेको छ ।

४.१.२ समस्या तथा चुनौती

स्वर्गद्वारी नगरपालिकाको धेरै जसो भू-भाग ग्रामिण स्तरको रहेको छ । सामान्य रूपमा सुधारात्मक कार्यहरू भई रहेको भएतापनि कृषि, पर्यटन तथा पशुपन्छी पालनलाई व्यवसायिक रूप प्रदान गरी यस पालिकाको समृद्धि निर्माणको कार्यमा थप गति प्रदान गर्न केहि समस्या तथा चुनौतीहरू रहेका छन् । यहाँ रहेका पर्यटन क्षेत्रको सरसफाई र व्यवस्थित गर्नमा पनि ध्यान दिनु एकदम जरुरि छ । उत्पादन खाद्य भण्डार तथा शीत भण्डार र बजारीकरण सम्बन्धी पूर्वाधारहरूको कमि, कृषि तथा पशुजन्य उत्पादनहरूमा यान्त्रिकीकरण हुनु नसक्नु, साना तथा मझौला कृषकहरूले सरल रूपमा कृषि ऋण प्राप्त गर्न नसक्नु, संघीय तथा प्रदेश सरकार मार्फत सञ्चालनमा आएका कार्यक्रमहरूमा सामान्य कृषकहरूको सहज पहुँच पुग्न कठिनाई रहनु, राज्यले समयमा रासायनिक मलखाद उपलब्ध गराउन नसक्नु साथै कृषि उपज तथा पशुपन्छी जन्य उत्पादन सङ्कलन केन्द्र तथा विद्युत अभाव मुख्य समस्याका रूपमा रहेको छन् ।

कृषि तथा पशुपन्छी जन्य उत्पादनमा उत्पादकत्व वृद्धि गरी असातित सफलता प्राप्त गर्न नक्ष सुधार र उन्नत जातको बिउबिजनको अपर्याप्तता रहेको छ भने विशेष गरी वनजंगलको बिनास भैरहेको भने तिब्र गतिमा भोट बिरुवा को अव्यवस्थित रूपमा कटानी भईरहेको छ । उपयुक्त प्रविधिको विकास र विस्तार गरी न्यून, प्राविधिक जनसक्तिको न्यूनता, परिक्षण प्रयोगशालाको क्षमता विकास, वातावरण मैत्री

कृषि प्रणालीको कमी लगायतका कारण कृषि तथा पशुपन्छी जन्य उत्पादनको यस क्षेत्रको आधुनिकीकरण, व्यवसायिकीकरण, यान्त्रिकरण, औद्योगिकीकरण जस्ता महत्वपूर्ण पक्षले गतिलिन सकेको छैन भने उत्पादित बस्तुहरूको यथोचित संरक्षण, भण्डार तथा प्रशोधन हुन नसकेको कारण मूल्य शृंखलालाई गतिसिल बनेर मूल्य अभिवृद्धि गरी आपेक्षाकृत प्रतिफल बढाउन सकिएको छैन । यसैका अतिरिक्त अनियन्त्रित र असन्तुलित रूपमा जिवनासक विषादी, एन्टीबायोटिक्स तथा रासायनिक पदार्थको प्रयोगले मानव स्वास्थ्यमा असर पुगीगरेहेको छ भने वातावरणमा समेत यसको असर देखिने गरेको छ । खाद्य स्वच्छता, खाद्य प्रदर्थमा पाइने पुस्तिका तत्वको संरक्षण र विकास साथै तिनको समयोचित उपयोगको चेतना र ज्ञानको कमीले स्वास्थ्यकर खानपान तथा सोको लागि व्यवहार परिवर्तन गर्न कठिन भैरहेको छ भने खाद्य बस्तुको गुणस्तर नियमनको पक्ष समेत बलियो बन्न सकिरहेको छैन । यस पालिका भित्र कृषि तथा पशुपालन कार्यमा लागेको अधिकांश कृषकहरू साना तथा मझौला स्तरका रहेका, दर्ता वा सुचिकृत भएका व्यक्ति तथा समुह र फर्म मध्ये कहिले मात्र व्यवसाय गरिरहेको, तिनको दक्षता अभिवृद्धि गरी व्यवसायिक रूप प्रदान गर्न, जलवायु परिवर्तनका नकारात्मक असर न्युनिकरण गर्दै प्राकृतिक प्रकोप सँग जुध्ने क्षमता विकास गर्न निकै चुनौतिपूर्ण रहेको छ । यस पालिकाका क्षेत्र बाट वैदेशिक रोजगारीमा एकाइलाई फर्काएर रोजगारी प्रदान गर्न र विद्यमान अवस्थामा रहेको युवकहरूलाई विदेशी प्रलोभन बाट टाढा राखी पालिकाभित्रै टिकाइराख्न, भूमिको खण्डिकरण रोकी कृषि क्षेत्रको संरक्षण गर्न, कृषि प्रसार सेवामा कृषकको पहुँच वृद्धि गर्न, समिति श्रोत र साधन, कृषि बिमा, सहूलियत पूर्ण कृषि ऋण तथा अनुदानको सार्थक सदुपयोग, प्रविधि र ज्ञानको समयोचित प्रयोग र विस्तार साथै कृषक तथा कृषक समुह बिचको प्रतिस्पर्धात्मक क्षमता अभिवृद्धि गर्ने जस्ता कार्यमा चुनौतिहरू रहेको छन् । कृषि तथा पशुपंक्षी जन्य उत्पादनमा हानिकारक विषादीको प्रयोगलाई पूर्ण रूपले अन्त्य गर्न, स्थानीय उत्पादनलाई बजार को उपयुक्त व्यवस्थापन गरी बजारको सुनिश्चितता गर्न, सिंचाई पर्याप्त व्यवस्था गर्न, स्थानीय उत्पादनलाई बजार संजालको उपयुक्त उत्पादित बस्तुको लगात प्रतिस्पर्धी र प्रभावकारी बनाउन, कृषि क्षेत्रको उत्पादन वृद्धि गरी आत्मनिर्भर बनाउन, यस क्षेत्रको विकास, विस्तार र प्रवर्द्धनकालागि आवश्यक न्युनतम स्रोत र साधानको व्यवस्थापन गर्न साथै अन्तर सरकार समन्वयलाई थप प्रभावकारी व्यवस्थापन गर्न समेत चुनौती रहिरहेको छन् ।

४.१.३ सम्भावना तथा अवसर

यस पालिका क्षेत्र भित्र उर्वरता सहितको कृषि योग्य जमिनको कमी रहनु, करिव ३५ प्रतिशत भन्दा बढी जनसंख्या कृषि तथा पशुपन्छी पालन कार्यमा संलग्न रहनु, भौगोलिक रूपमा समतल भू-भाग नरहनु, नगरपालिका स्थानीय सरकारको रूपमा कृषिशिल हुनु नगरपालिकाको कृषि तथा पशुपन्छी विकास कार्यक्रमहरूलाई प्राथमिकतामा राखी बजेट विनियोजन गर्नु नगरपालिकाले ५ वर्ष भित्रमा नगरपालिका कृषियोग्य जमिनलाई पूर्ण सिंचित बनाउने निर्णय गर्नु, युवा कृषकहरू व्यवसायिक कृषि तथा पशुपन्छी पालन तर्फ आकर्षित हुनु, कृषिजन्य उत्पादनहरूको माग दिन प्रतिदिन बढ्दै जानु, उपभोक्ताहरूको ऋय शक्तिमा वृद्धि हुन बढ्दो शहरीकरणले कृषिजन्य उत्पादनको माग दिन प्रति दिन बढ्दै जानु । स्वर्गदारी नगरपालिका भित्र कृषि उपज थोक बजार रहनु र विषादी अवशेष दुत परिक्षण

प्रयोगशाला रहनु, स्थानीय उत्पादन प्रति बाह्य उपभोक्ताहरूको समेत अभिरुची बढ्दै जानु यसका सम्भावनाहरू रहेको छन् ।

तिब्र गतिमा भईरहेको सडक पूर्वाधार निर्माण तथा स्तरोउन्नतीले कृषि कार्यको पहुँचमा अभिवृद्धि हुन पूँजी लगानी र साझेदारीमा स्थानीयबासी र नगरपालिका बीच दरिलो सम्बन्ध कायम रहनु, स्थानीयबासी कृषकहरूमा क्रमश यस क्षेत्रमा प्रेरणा बढ्दै जानु विदेश बाट प्रविधिको ज्ञान र सिप सहित फर्किएका युवाहरू कृषि कार्यमा आकर्षित भई नमुनाको रूपमा प्रस्तुत हुने कार्यले मुर्तरूप लिदैजानु, जैविक खेति र कृषि वन, पशु नस्ल सुधार, दुध व्यवसाय, माछा मासुको उत्पादन, सुधारिएका गरिएको महत्व प्रति कृषकहरूको आकर्षण बढ्दै जानु, सिंचाईका पूर्वाधार विकासले थप गति प्राप्त गर्नु बजार सञ्चालनको विकास र विस्तारमा नगरपालिका योजनाबद्ध रूपमा अधि बढ्नु कृषि तथा पशुपन्छी बालिको विमा योजना कार्यान्वयनमा आउनु, प्रविधि सहितका यन्त्र उपकरणको प्रयोगमा बढोत्तरी हुँदै जानु, प्रतिको मायाँ र मोहमा बढोत्तरी हुदै जानु साथै कम प्रतिको विभेदीकरण क्रमश हट्दै जानु, कृषि क्रियामा ठुलो संघ संस्था तथा निजी क्षेत्रको सम्लग्नता र आकर्षण बढ्दै जानु, प्राङ्गरिक उत्पादन प्रति किसान र उपभोक्ता सचेत र आकर्षित हुँदै जानु कृषि तथा पशुपन्छी जन्य उत्पादनका सम्भावना तथा अवसरहरू रहेका छन् ।

जलवायु परिवर्तन सँग विश्वव्यापी रूपमा बढ्दै गएको चासो र विस्तारित ज्ञान, शिप, प्रविधि र स्रोतले कृषि तथा पशुपन्छी पालन कार्यमा सम्लग्न भएकालागी आकर्षक बढेको छ भने कृषिलाई अनुकुलन तथा उत्थानशिल बनाउदै जानु यस क्षेत्रको उपयुक्त अवसरको रूपमा अधि सरेको छ । स्थानीयबासीको ऋय शक्तिमा क्रमश बढोत्तरी हुँदै जानु, माछा, मासु, दुग्ध पदार्थ तथा दुग्ध जन्य उत्पादन, फलफुल जन्य बस्तुको आन्तरिक माग र खपतमा बढोत्तरी हुदै जानु साथै आत्मनिर्भर तर्फ विकास हुँदै जानु खाद्य स्वच्छताबारे जनसाधारण सचेत हुँदै जानु, उपभोक्ता हित संरक्षणको आधारभुत अधिकार स्थानीय सरकारमा आउनु, कृषकहरू प्राङ्गरिक उत्पादनमा आकर्षित हुदै जानु, प्राङ्गरिक खाद्य बस्तु प्रति आन्तरिक तथा वैदेशिक पर्यटकहरूको चासो र आकर्षण बढ्नु, विकास साझेदार समेत नेपालको कृषि तथा पशुपन्छी जन्य उत्पादन प्रति लगानी गर्न उत्सुक देखिनु तिनै तहका सरकारले आर्थिक समृद्धिको प्रमुख आधार क्षेत्रको रूपमा कृषि तथा पशुपालनको व्यवसायिकरणमा पर्नु, नवीकरणीय उर्जाको विकास साथै पालिकाका सम्भाव्य सवै स्थानमा विद्युत सेवाको विस्तार हुँदै जानु यस पालिका भित्र सिंचाई पूर्वाधार विकासकालागि स्थानीय खोलानालाको उपस्थिति रहनु साथै समतल क्षेत्रमा भूमिगत सिंचाइको प्रसस्त सम्भावना रहनु साथै यस पालिका बाट वर्षमा लाखौंको कृषि तथा पशुपन्छी जन्य उत्पादन बाह्र बजारमा निकासी भएर गईरहेको अवस्था रहनु यस क्षेत्रको विकासका प्रमुख सम्भावना र अवसरका रूपमा रहेका छन् ।

४.१.४ उपक्षेत्रगत लक्ष्य, उद्देश्य, रणनीति, कार्यक्रम तथा आयोजना

४.१.४.१ लक्ष्य

भू-उपभोग नीति तथा योजनाले स्वीकारेका सम्पूर्ण कृषि योग्य जमिनमा पूर्ण रूपले सिंचाई सुविधा उपलब्ध गराई उत्पादकत्वमा औषत् २०० प्रतिशतले (दलहन बालीहरूको उत्पादनमा १५० प्रतिशतले, तेलहन बालीहरूको उत्पादनमा १५० प्रतिशतले) वृद्धि गरी तरकारी, दाल, तेल, आलु, र महमा नगरपालिकालाई आत्मनिर्भर उन्मुख बनाउनु साथै दुध, मासु (बंगुर, कुखुरा, र खसी) च्याउ र माछामा नगरलाई पूर्ण आत्मनिर्भर बनाउने ।

४.१.४.२ उद्देश्य

१. गुजारामुखि कृषि तथा पशुपालनलाई पूर्ण रूपमा व्यवसायिकीकरण गर्ने साथै दलहन बालीहरू लगायत कृषि तथा पशुपन्छी जन्य उत्पादन वृद्धि गरी नगरपालिकालाई आत्म निर्भर बनाउने
२. कृषक तथा कृषक समूहहरूको प्रतिस्पर्धात्मक क्षमता विकास गर्दै कृषि तथा पशुपन्छी जन्य उत्पादनमा स्थानीय कृषक तथा कृषक समूहको निकासीयोग्य क्षमताको थप विकास गर्ने
३. कृषि तथा पशुपन्छी जन्य स्थानीय उत्पादनहरूको विक्री वितरणको सुनिश्चितताकालागि कृषि तथा पशुपन्छी थोक बजार केन्द्रहरूको विकास र व्यवस्थापन गर्ने साथै नगर क्षेत्रभित्र रेहका सम्पूर्ण मासुपसलहरूलाई व्यवस्थित गर्ने
४. कृषि तथा पशुजन्य चिस्यान केन्द्रहरूको निर्माण, सञ्चालन तथा दिगो व्यवस्थापन गर्ने

४.१.४.३ रणनीति, कार्यक्रम तथा आयोजना

(कार्यक्रम तथा आयोजनाको ढाँचा तथा कार्यक्रम तथा आयोजनाको साङ्केतिकरण क्रमस तालिका नं. ४.१ र ४.२ मा उल्लेख गरिएको छ)

क्र.सं.	रणनीति	कृयाकलाप (कार्यक्रम तथा आयोजना)
१	कृषि तथा पशुपन्छी जन्य उत्पादन र विकास सम्बन्धी स्थानीय ऐन, नियम, कार्यविधि तथा निर्देशिका निर्माण गरी कार्यान्वयनमा ल्याउने	<ul style="list-style-type: none">• कृषि, पशुपन्छी तथा मत्स्य पालन सम्बन्धी आवश्यक नगरपालिका स्तरीय ऐन, नियम, कार्यविधि र निर्देशिका निर्माण गरी कार्यान्वयनमा ल्याउने• ऐन कानूनको सफल कार्यान्वयनकालागि सरोकारवाला समेतको प्रतिनिधित्व रहने गरी स्वर्गद्वारी नगरपालिका कृषि तथा पशुपन्छी व्यवसायिक विकास नगर समितिको निर्माण गर्ने
२	कृषि तथा पशुपन्छी बालीकालागि आवश्यक पूर्वाधार निर्माण, बजार सूचना प्रणालीको स्थापना, साना तथा मझौला	<ul style="list-style-type: none">• कृषि तथा पशुपन्छी सम्बन्धी तथ्याङ्कहरू अध्यावधिक गर्ने• कृषि, पशुपन्छी पालन, उद्योग, पर्यटन, एकीकृत बजार लगायतका आर्थिक विकासमा आधारित सबै क्षेत्रलाई समेटेर एकीकृत आर्थिक विकास गुरु योजना तयार गर्ने• अर्थ, यन्त्र, उपकरण, प्रविधि, मानवीय श्रोत र साधनको व्यवस्थापनकालागि नगरपालिकाबासी, निजी क्षेत्र, संघीय तथा

	<p>कृषि तथा पशुपन्छी उद्यमसिलताको विकास, खाद्य स्वच्छता तथा गुणस्तर अभिवृद्धिका साथ कृषक तथा कृषक समूहको प्रतिस्पर्धी क्षमताको वृद्धि गर्ने</p>	<p>प्रदेश सरकार, सहयोग तथा विकास साझेदार लगायतका सबै साझेदार र सहयोगीहरु संग समन्वय गरी साझेदारीको सुनिश्चितता गर्ने</p> <ul style="list-style-type: none"> • कृषि तथा पशुपन्छी क्षेत्रको उत्पादकत्व वृद्धिकालागि व्यवसायिक शिक्षा, अनुसन्धान र प्रसार पद्धतिलाई स्थानीयकरण गर्ने • सिंचाई, सडक सञ्चालन, बजार पूर्वाधारको विकास र विस्तार गर्ने • कृषकहरुद्वारा उत्पादित कृषिजन्य उत्पादनहरुको बजारीकरणका कार्यक्रमहरु सञ्चालनमा ल्याउने • बजार प्रणालीमा सहकारीको सम्लग्नतालाई प्रोत्साहन गर्ने साथै मध्यस्थकर्तालाई नगरपालिकामा दर्ता गर्ने व्यवस्था मिलाएर उनिहरुका कृषाकलाप र अतिरिक्त मुनाफालाई नियमन र व्यवस्थापन गर्ने • खाद्य स्वच्छता र गुणस्तर नियन्त्रणकालागि नगरपालिकाले उपभोक्ता हित संरक्षण समितिलाई क्रियाशिल बनाउने साथै खाद्य शुद्धता परिक्षणकालागि खाद्य परिक्षण प्रयोगशाला सञ्चालन गर्ने • कृषि तथा पशुपन्छी जन्य उत्पादनको विक्रि वितरण र नयाँ प्रविधिको खोजी र विस्तारकालागि सूचना केन्द्रको स्थापना गरी सूचना प्रविधिको प्रयोगलाई प्रभावकारी र सर्वसुलभ बनाउने
३	<p>कृषि तथा पशुपालन व्यवसायमा निजी क्षेत्रको सहभागिता र सहकार्यको सुनिश्चितता गर्ने साथै सार्वजनिक निजी साझेदारी, सामुदायिक निजी साझेदारी, सार्वजनिक सामुदायिक निजी साझेदारी जस्ता विधि प्रक्रिया र पद्धतिलाई आर्थिक विकास र</p>	<ul style="list-style-type: none"> • कृषि तथा पशुपन्छीपालनका क्षेत्रमा निजी क्षेत्रलाई आकर्षित गर्न जग्गा जमिनको उपलब्धता श्रम शक्तिको सुनिश्चितता, मेसिन औजारको खरिद तथा जडानमा सहूलियत, सुरक्षाको प्रत्याभूति, मूल्य शृङ्खला व्यवस्थापनमा प्राविधिक सहयोग लगायतका कार्यमा सहयोग गर्ने • निजी क्षेत्र समेतको सहयोग र साझेदारीमा प्राङ्गरिक मलको उत्पादन गर्ने • चिस्यान केन्द्र र खाद्य भण्डारण केन्द्रको निर्माण विकास गर्ने • स्थानीय बजारको पूर्वाधार विकास र बजार सञ्चाल विकास गर्ने

	व्यवस्थापनको मुल आधार बनाउने	
४	यस पालिकाका सम्भाव्य वडामा कृषि तथा पशुपन्छी पालन विशेष पकेट क्षेत्र तथा पकेट निर्धारण गरी उत्पादकत्व वृद्धि गर्ने साथै यस व्यवसायमा सम्लग्न कृषक तथा पशुपन्छी पालक व्यक्ति वा समूहको व्यवसायिक तथा संस्थागत क्षमता अभिवृद्धि गरी उत्पादन र बजारीकरणलाई नाफामुलक बनाउने	<ul style="list-style-type: none"> माटो परिक्षण गरी नगरपालिकाका सम्भाव्य स्थानको आवश्यक अध्ययन तथा अनुसन्धान गरी विशेष पकेट क्षेत्रका अलावा अन्य पकेट क्षेत्रको रूपमा विकास गर्ने एक समूह एक उत्पादन (तोरी, आलु, फापर, राजमा, मुंगदाल) कार्यक्रमलाई निरन्तरता दिने बाखा तथा बंगुरको श्रोत केन्द्रहरूको विस्तार गर्ने धान, मकै, तरकारी, दलहन, तेलहन र मौरी पालनको पकेट क्षेत्रहरू विस्तार गर्ने । कृषि तथा पशुपन्छीमा लाग्ने महामारी जन्य रोगहरू नियन्त्रणका कार्यक्रमहरू सञ्चालन गर्ने । कृषकहरूलाई फलफुल र व्यवसायिक फुल खेतीतर्फ आकर्षित गर्ने कार्यक्रमहरू सञ्चालनमा ल्याउने । कौशी खेती, कृषक पाठशाला, माटो परिक्षण, आई.पि.एम. अनुसरण, नेपाल सरकारद्वारा उन्मोचित विभिन्न बालिका जातहरूका प्रचार प्रसार, बालीमा जैविक विविधता संरक्षण, कृषक तालिमहरू र अगुवा कृषक उत्पादन जस्ता कृषि प्रसारका कार्यक्रमहरू सञ्चालनमा ल्याउने । पशुधन तथा बाली विमामा कृषकहरूको पहुँच वृद्धि गर्ने कृषिबालीमा विषादी न्यूनीकरण सम्बन्धी कार्यक्रमहरू सञ्चालन गर्ने ।
५	नश्ल सुधार, उन्नत जातको बिउ विजन तथा यन्त्र उपकरणको प्रयोग बाट कृषि तथा पशुपन्छी पालन व्यवसायलाई आधुनिकरण र प्रविधिमैत्री बनाउने	<ul style="list-style-type: none"> दुध दुहुने, घाँस काट्ने, थलो सफा गर्ने लगायतका आधुनिक यन्त्र उपकरणहरूको प्रयोगमा विशेष सहूलियत प्रदान गर्ने उन्नत जातको विउ विजन केन्द्रको स्थापना र विकास गर्ने, नश्ल सुधार-कृत्रिम गर्भाधान सेवाको विकास र विस्तारलाई थप प्रभावकारी बनाउने साथै बाखा पालनका लागि बोका, वितरण गर्ने कृत्रिम गर्भाधान मिसन कार्यक्रम सञ्चालनको लागि कृषि तथा पशुपन्छी जन्य उत्पादनमा विशेष योगदान राख्ने प्रत्येक वडामा १ जना पशु प्राविधिक व्यवस्थापन गर्ने कृषि तथा पशुपालनका क्षेत्रमा प्रयोग भएका नविनतम प्रविधिहरूको खोजि गरी कृषकहरू माझ प्रदर्शन र प्रचार प्रसार गर्ने

		<ul style="list-style-type: none"> पोखरी निर्माणमा सहयोग गर्ने तथा माछा भुरा सहूलियत दरमा प्राप्त गर्न सहयोग गर्ने गोठखोर सुधारका कार्यक्रमहरूलाई निरन्तरता दिने घाँसमा आधारित पशुपालन कार्यक्रम सञ्चालन गर्ने पशु बन्ध्याकरण, प्रयोगशाला परिक्षण, खोप तथा उपचार कार्यक्रमलाई निरन्तरता दिने पशु नश्व सुधार कार्यक्रमलाई निरन्तरता दिने कृषि तथा पशुजन्य उत्पादनका लागि आवश्यक सामग्रीहरूका व्यवस्थापनका लागि आपूर्ति व्यवस्थापनका कार्यक्रमहरू सञ्चालन गर्ने
६	कृषि उपजकालागि प्राङ्गरिक (अर्गानिक) रोगनिरोधक विषादी र पशुपन्छीकालागि रोग निरोधक औषधीलाई सर्वसुलभ बनाउदै उत्पादन र उत्पादकत्व बढाउने	<ul style="list-style-type: none"> प्राङ्गरिक रोगनिरोधक विषादीको सुलभ व्यवस्थापन गर्ने प्राङ्गरिक (अर्गानिक) खेतीलाई प्रोत्साहन गरी रासायनिक मलको प्रयोगलाई विस्थापित गर्दै लाग्ने पशुपन्छी रोगनिरोधक औषधीको सुलभ व्यवस्थापन तथा खोप कार्यक्रम सञ्चालन गर्ने नगरपालिकाको समेत सहयोग र साझेदारीमा कृषि बालि तथा पशुबिमा कार्यन्वयन लागु गरी प्रभावकारी बनाउने साथै नगरपालिका बाट विशेष सहूलियत प्रदान गर्ने
७	कृषि श्रोत केन्द्र, कृषि उपज सङ्कलन केन्द्र, कृषि उपज प्रशोधन केन्द्र (Agro Processing Center) को स्थापना र विकास गर्ने, व्यवसायमुलक तालिम तथा सुरक्षित र सुनिश्चित बजार सञ्चालन निर्माण साथै प्रोत्साहन समेत गरी कृषि तथा पशुपन्छी पालन व्यवसाय प्रति आकर्षण वृद्धि गर्ने	<ul style="list-style-type: none"> विद्यमान अवस्थामा सञ्चालनमा रहेका बजार केन्द्रहरूमा कृषि उपज सङ्कलन केन्द्र तथा आयात निर्यात केन्द्रको स्थापना र पूर्वाधार निर्माण विकास गर्ने कृषि उत्पादनको सहज विक्री वितरणकालागि बजारको सुनिश्चितता प्रदान गर्ने प्रभावकारी बजार सञ्चालन निर्माण गर्ने नगरपालिकाले व्यापारिक दुतको भूमिका र जिम्मेवारी निर्वाह गर्ने कृषि श्रोत केन्द्रको स्थापना र विकास गर्ने कृषक समूह तथा कृषकहरूलाई निशुल्क रूपमा व्यवसायमुलक तालिम दिने प्रत्येक व्यवसायिक कृषि तथा पशुपन्छी बालि उत्पादन फर्म तथा समूह बीच उत्पादनको मात्रा र उत्पादकत्व वृद्धिका आधारमा वडागत रूपमा प्रथम, दोस्रो र तेश्रो हुने १-१ जनालाई वार्षिक रूपमा क्रमश रु १ लाख, ५० हजार र २५ हजारको नगद पुरस्कार बाट सम्मानित गर्ने कृषिबालिका सम्भाव्य रोगका बारेमा विशेष प्रकारको

		<p>जनचेतनामुलक कार्यक्रम सञ्चालन गर्ने</p> <ul style="list-style-type: none"> • कृषिबालि उपचारलाई गुणस्तरीय, समयबद्ध र प्रभावकारी बनाउने
८	पशुपन्छी आहारको दिगो आधार निर्माण गर्ने	<ul style="list-style-type: none"> • चरन क्षेत्र, डाले तथा भुईँघासको विकास र विस्तार गर्ने • पशुपन्छी आहार उत्पादन तथा आवश्यक आहारको आपूर्ती गर्ने • रोगनिरोधक औषधीको सुलभ व्यवस्थापन र खोप कार्यक्रम सञ्चालन गर्ने
९	प्रशोधन केन्द्रको स्थापना, पशुबधस्थल निर्माण लगायतका कार्यलाई विशेष प्राथमिकता दिने	<ul style="list-style-type: none"> • फलफुल तरकारी तथा दुग्ध पदार्थ प्रशोधन केन्द्रको निर्माण विकासमा निजी क्षेत्रलाई आकर्षित गर्ने • औद्योगिक ग्राम तथा वडा स्तरीय पकेट औद्योगिक ग्रामको स्थापना गर्ने तथा आवश्यक पूर्वाधारको विकास गर्ने • पशु बन्धस्थल निर्माण गरी स्वस्थकर मासु उत्पादन र विक्रिवितरणको सुनिश्चितता गर्ने
१०	कृषि तथा पशुपन्छी पालनलाई व्यवसायिकरण गर्ने कृषक तथा कृषक समुहलाई विशेष सहूलियत प्रदान गर्ने	<ul style="list-style-type: none"> • व्यवसायिक कृषि फर्म सञ्चालनकालागि आवश्यक स्थानीय कनूनको निर्माण गरी आफु सँग रहेको जमिन शेयरमा रूपान्तरण गरी त्यस प्रकारका संस्था दर्ता गर्न र सामुदायिक कृषि व्यवसाय सञ्चालनमा विशेष भूमिका निर्वाह गर्ने • नगरपालिकाले निर्धारण गरेका विशेष जातका बालि लानगरर प्रति रोपनी तोकिएको मात्रा भन्दा बढी उत्पादन गर्ने किसान तथा व्यवसायीलाई स्थानीय सरकारको हैसियतमा नगनायोग्य सुबिधाहरु घोषणा गरी कार्यान्वयनमा ल्याउने • दुध दुहुने, घाँस काट्ने, थलो सफा गर्ने लगायतका आधुनिक यन्त्र उपकरणहरुको प्रयोगमा विशेष सहूलियत प्रदान गर्ने • उन्नत जातको विउ विजन केन्द्रको स्थापना र विकास गर्ने, नक्ष सुधार कृत्रिम गर्भाधान सेवाको विकास र विस्तारलाई थप प्रभावकारी बनाउने साथै बाखा पालनका लागि बोका, विर वितरण गर्ने • कृत्रिम गर्भाधान मिसन कार्यक्रम सञ्चालनको लागि पशु प्राविधिकको थप व्यवस्थापन गर्ने • पोखरी निर्माणमा सहयोग गर्ने तथा माछा भुरा सहूलियत दरमा प्राप्त गर्न सहयोग गर्ने

४.१.५ अपेक्षित उपलब्धि तथा नतिजा खाका

यस क्षेत्रका अपेक्षित उपलब्धि तथा नतिजा खाका, जानकारीका श्रोत र अनुमान तथा जोखिम पक्षको सामान्य विवरण यहाँ उल्लेख गरिएको छ भने यसको विस्तृत विवरण तालिका नं. ४.३ मा समावेश गरिएको छ ।

४.१.५.१ अपेक्षित उपलब्धि

नगरक्षेत्र भित्रका सम्पूर्ण कृषियोग्य जग्गाहरू पूर्ण सिंचित भै उत्पादन र उत्पादकत्वमा २०० प्रतिशत वृद्धि भएको हुनेछ । माछा, मासु, दुध र च्याउमा नगर पूर्ण आत्मनिर्भर भएको हुनेछ ।

४.१.५.२ नतिजा/ सूचक

- चक्रीय कृषि प्रणाली समेतका आधारमा फकेट क्षेत्रको थप विकास तथा कृषि क्षेत्रको विस्तार भई चैते धान विस्तार कार्यक्रमबाट धान उत्पादनमा ३०० प्रतिशत, दलहन तथा तेलहन (तोरी) उत्पादनमा क्रमश ३०० र २०० प्रतिशतले वृद्धि भएको हुनेछ साथै धान, तोरी, राजमा र आलु बालीहरूको उत्पादनमा नगर आत्मनिर्भर भएको हुनेछ ।
- वडा स्तरीय सङ्कलन केन्द्रहरूबाट तरकारी सङ्कलन गरी १ मुख्य सङ्कलन केन्द्र हुँदै विभिन्न बिक्रि केन्द्रहरू मार्फत विषादी न्युनिकरण गरिएका तरकारीहरूको बिक्री वितरण आ.व. २०८१/०८२ शुरु भएको हुनेछ साथै योजना अवधिको ३ वर्ष भित्रमा तरकारी बालीहरूको न्युनतम बिक्रि मूल्य कायम गरी कार्यान्वयनमा आएको हुनेछ ।
- प्रदेश तथा संघीय सरकारको सहयोगमा थप २ वटा चिस्यान केन्द्रहरूको निर्माण आवधिक योजना अवधि भित्र गरिने छ ।
- तोरी, फापर र फलफुलको क्षेत्रविस्तार संगै विस्तार भएको मौरी पालन व्यवसाय बाट उत्पादित मह प्रशोधन गरी आ.व. २०८१/०८२ भित्र बजारीकरण गरिने छ ।
- आवधिक योजनाको अन्त्य सम्ममा २० वटा बाखा फकेटहरू र ५ वटा बंगुर पकेटहरू व्यवसायिक रूपमा सञ्चालनमा आएका हुनेछन् साथै सम्पूर्ण गाई तथा बाखा फर्महरू हरियो घाँसमा आधारित भएका हुनेछन
- नश्व सुधार र व्यवस्थापनका लागि बाखामा २ वटा र बंगुरमा १ वटा व्यवस्थित श्रोत केन्द्रहरू सञ्चालनमा आएका हुनेछन ।
- सम्पूर्ण नगरक्षेत्र भित्र व्यवस्थित र सुधारिएका माछा तथा मासु पसलहरू सञ्चालनमा आएका हुनेछन्
- नगरपालिकाको सहजीकरण सम्पूर्ण व्यवसायिक कृषकहरूको कृषि ऋणमा पहुँच पुगेको साथै आर्थिक क्रियाकलापमा बढोत्तरी भएको हुनेछ ।

४.१.६ अनुमान तथा जोखिम पक्ष

१. प्रदेश तथा संघीय सरकारबाट निरन्तर सहयोग प्राप्त हुनेछ ।
२. महामारी तथा दैविक प्रकोपबाट हुने क्षतिमा कृषकहरूलाई क्षतिपूर्ति प्राप्त हुनेछ ।

४.१.६.१ जानकारीका श्रोत, जिम्मेवारी तथा अनुमान तथा जोखिम पक्ष (विस्तृत विवरण तालिका नं. ४.३)

क्र.सं.	योजनाको समूहगत शिर्षक	सञ्चालन हुने वा सञ्चालन भएका योजना बारे प्राप्त हुने जानकारीक श्रोत	योजना व्यवस्थापन जिम्मेवारी	सञ्चालन को	योजना व्यवस्थापनमा सक्ने पूर्वानुमान तथा जोखिम पक्ष	सञ्चालन आइपर्न
१	व्यवसायिक कृषि तथा पशुपन्छी	<ul style="list-style-type: none"> नगर कार्यपालिकाको निर्णय पुस्तिका नगर सभाको निर्णय पुस्तिका नगरपालिकाको योजना पुस्तिका स्थलगत अवस्था कृषि विकास शाखाका अभिलेख सञ्चार श्रोत नगरपालिकाको वेबसाइट 	<p>१. प्रमुख जिम्मेवारी</p> <ul style="list-style-type: none"> नगर कार्यपालिका कृषि विकास शाखा सम्बन्धित कृषक तथा कृषि समूह <p>२. सहयोगी</p> <ul style="list-style-type: none"> सम्बन्धित वडा समितिको कार्यालय संघीय तथा प्रदेश सरकार विकास साझेदार स्थानीय सरोकारवाला टोल विकास वा सामुदायिक संघ संस्था निजी क्षेत्र 		<ul style="list-style-type: none"> स्रोत र साधनको अभाव सहयोगी तथा साझेदार संघ संस्था बजार सञ्चालनको अभाव प्रविधिको अभाव निर्माण सामग्री मलखाद को अभाव रोगनिरोधक औषधीको अभाव उन्नत जातको विउ बिजन र नक्षको अभाव 	

४.२ सिंचाई

४.२.१ पृष्ठभूमि

कृषि कार्यलाई व्यवसायिक रूप प्रदान गर्न वाह्रै महिना सिंचाइको दिगो पूर्वाधार निर्माण विकास हुन अनिवार्य छ । नेपालको कुल २६ लाख ४१ हजार हेक्टर कृषि योग्य जमिन मध्ये करिब २२ लाख ६५ हजार हेक्टर जमिन मात्र सिंचाई योग्य रहेको छ । आ.व. २०८०/८१ को अन्त्य सम्ममा २० लाख ७३ हजार हेक्टरमा सिंचाई सुविधाकालागि पूर्वाधार निर्माण भएको छ । साना सिंचाई कार्यक्रमका लागि नगरपालिका, कृषि ज्ञान केन्द्र प्रदेश सरकार, स्थानीय संघ संस्था (सहारा नेपाल) र कृषकहरूको

स्वर्गद्वारी नगरपालिका, प्रथम आवधिक नगर विकास योजना, २०८०/८१ / १४४

लागत साझेदारी रहेको छ । स्वर्गद्वारी नगरपालिकालाई ५ वर्ष भित्रमा पूर्ण संचित नगर बनाउने कार्यक्रम अनुसार ठुलो सिंचाई विस्तार र मर्मतका कार्यक्रमहरू P_१ अन्तर्गत राखी कार्यक्रम तयार गरिएको छ । यसैगरी नगरपालिका, प्रदेश सरकार, स्थानीय संघ संस्था र कृषकहरूको लागत साझेदारीमा साना सिंचाई (मोटर बोरिङ्ग) कार्यक्रमहरू सञ्चालन गरिने छ ।

४.२.२ समस्या तथा चुनौती

स्वर्गद्वारी नगरपालिका सिंचाई पूर्वाधार निर्माण, सञ्चालन तथा व्यवस्थापनमा देहाय बमोजिमका समस्या तथा चुनौती रहेका छन् ।

४.२.२.१ समस्या

अधिकांस सिंचाई पूर्वाधार प्राकृतिक खोला तथा खोल्सी प्रणालीमा आधारित भएका कारण वर्षे भरि एकै प्रकारले सिंचाइको सुविधा पुग्न नसक्नु, वर्तमान सिंचाई प्रणालीको नियमित मर्मत संभार हुन नसक्नु, धेरै कुलो सिंचाईहरूमा पानी हेरालु र सामान्य सेवा शुल्क नराख्दा सानो मर्मत संभारमा समेत स्थानीय तह सक्षम पुग्न पर्ने अवस्था रहनु, सिंचाई सुविधा पुग्ने जग्गा जमिनमा नियमित र अधिक जमिनको खण्डीकरण हुँदै जानु, सतह सिंचाइको श्रोत र भूमिगत श्रोतको समन्वयात्मक उपयोग हुन नसक्नु, वनजङ्गलको विनास र बाढी पहिरोका कारण पानीका श्रोतहरू सुक्दै हुँदै जानु, खोला जन्य निर्माण सामग्रीको दोहन बढ्दै जानु सिंचाई तथा जलउपयोगको दक्षता र विज्ञतामा कमी रहनु, सिंचाई आयोजनामा पर्याप्त लगानीको अभाव रहनु जस्ता समस्या विद्यमान रहेका छन् ।

४.२.२.२ चुनौती

खुप्रीमडी सिंचाई आयोजना विगत लामो समयदेखि निर्माण कार्य सम्पन्न सुन नसक्दा ठुलो भागमा सिंचाई सुविधा प्राप्त हुन सकेको छैन कार्यक्रमका लागि ठुला खोलानालाहरू नरहनु । भूमिगत जलभण्डार घट्दै जानु, निर्माणाधिन योजना तथा आयोजना निर्धारित समय सिमा भित्र तोकिएको लागतमा सम्पन्न गर्न कठिनाई रहनु, संघीय तथा प्रदेश सरकार र नगरपालिका बीच योजनाको प्राथमिकता र लगानीको सुनिश्चिततामा ऐक्यवद्धता नहुनु, नगरपालिकाको आन्तरिक आय न्यून रहेका कारण लगानीको भरपर्दो आधार निर्माण गर्न, विगत देखिने सञ्चालनमा रहेको सिंचाई प्रणालीको नियमित मर्मत संभार गर्न, ठुला प्रकृतिका सिंचाई योजना कार्यान्वयनमा ल्याउन, कृषि भूमिका कृषि कार्यकालागी संरक्षण गर्न, जलवायु परिवर्तनक कारण पानीको स्रोतको हुन सक्ने सम्भावित जोखिमलाई न्यूनीकरण गर्न साथै उपलब्ध जश्रोतको पूर्ण सदुपयोग गरी कृषि कार्यलाई दिगो बनाउने कार्यलाई प्रभावकारी बनाउने जस्ता कार्यमा यस पालिकाले चुनौतिको सामना गरिरहेको छ ।

४.२.३ सम्भावना तथा अवसर

नगरपालिका क्षेत्र भित्र थप २५० हे. जग्गामा सिंचाई विस्तार गर्न सकिने अवस्था रहनु, कृषकहरूको माग र आवश्यकतामा आधारित कार्यक्रम हुन, सामान्य रुपमानै भए पनि सिंचाई कार्यक्रमका लागि स्थानीय संघ संस्था, कृषक र प्रदेश सरकारको साझेदारी नगरपालिकालाई प्राप्त हुन, उपलब्ध जलश्रोतको

बहूपयोग सम्भावना रहनु, आवश्यक व्यवस्थापन गर्न सके दक्ष जनशक्ति स्वदेशमानै उपलब्ध रहनु, दिन प्रतिदिन नयाँ नयाँ प्रविधिको विकास र विस्तार हुँदै जानु स्थानीय ऐन कानून नगरपालिका आफैले निर्माण गरी कार्यान्वयनमा ल्याउन सक्ने व्यवस्था हुन कृषि कार्य र व्यवसायीक कृषि प्रणाली प्रति स्थानीयबासि जनसमुदायको रुची बढ्दै जानु, कृषिको व्यवसायिककरणमा सम्लग्न हुन निजी क्षेत्र समेत अग्रसर हुनु, सिंचाई पूर्वाधार निर्माण, विकास र विस्तारमा सम्बोधन तथा व्यवस्थापन गर्न नगरपालिका नीतिगत र संस्थागत रूपले तयार हुनु मर्मत संभार र स्तरोउन्नतीको पर्खाईमानै भएको भएता पनि करिव ५७ वटा सिंचाई पूर्वाधार विगत वर्षबाटै सञ्चालनमा तथा निर्माणाधिन अवस्थामा रहनु र सिंचाई पूर्वाधार विकासमा स्थानीयबासि कृषक तथा कृषक समूहहरुको माग बढ्दै जानु यस क्षेत्रको विकासक सम्भावनाहरु रहेका छन् ।

४.२.४ उपक्षेत्रगत लक्ष्य, उद्देश्य, रणनीति, कार्यक्रम तथा आयोजना

४.२.४.१ लक्ष्य

यस आवधिक योजना अवधिमा सम्पूर्ण कृषि योग्य जमिनहरुमा सिंचाई सुविधा उपलब्ध गराई बालि साधनतामा २०० प्रतिशतले वृद्धि गर्नु

४.२.४.२ उद्देश्य

१. बालीको उत्पादन र उत्पादकत्वमा वृद्धि गर्नु
२. बालीहरुको क्षेत्र विस्तार गर्न
३. आधुनिक कृषि पद्धतितर्फ कृषकहरुलाई आकर्षित गर्नु
४. कृषकहरुको आय वृद्धि गर्नु

४.२.४.३ रणनीति, कार्यक्रम तथा आयोजना

(कार्यक्रम तथा आयोजनाको ढाँचा तथा कार्यक्रम तथा आयोजनाको साङ्केतिकरण क्रमश तालिका नं. ४.१ र ४.२ मा उल्लेख गरिएको छ)

क्र.सं.	रणनीति	कृयाकलाप (कार्यक्रम तथा आयोजना)
१	सिंचाई विकास तथा व्यवस्थापन र प्रयोग सम्बन्धी स्थानीय ऐन नियम कार्यान्वयनमा ल्याउने	<ul style="list-style-type: none"> • सिंचाई स्रोत उपयोग तथा व्यवस्थापनकालागि पालिका स्तरीय ऐन कानून निर्माण गर्ने • सिंचाई पूर्वाधार र सेवा तथा सेवा व्यवस्थापनको यथार्त विवरण अध्यावधिक गर्ने
२	सिंचाई गुरु योजना तर्जुमा गरी सिंचाई प्रस्तावित सिंचाई योजना तथा आयोजनाहरु विकास एवं विस्तार गर्ने साथ नयाँ सिंचाई प्रविधिको विकास र विस्तार गरी कृषकहरुलाई	<ul style="list-style-type: none"> • सिंचाई पूर्वाधारको विकास र एकिकृत प्रणालीको दिगो व्यवस्थापन गर्न एकिकृत सिंचाई गुरु योजना तर्जुमा गर्ने • प्राविधिक, आर्थिक र वातावरणीय पक्ष बाट सम्भाव्यरहेका साना तथा भूमिगत साना सिंचाई प्राथमिकताका साथ निर्माण, विकास र विस्तार गर्ने

	अभ्यस्त बनाउने	
३	सिंचाई प्रणालीको विकास गर्न संघीय तथा प्रदेश सरकार साथै विकास साझेदार र स्थानीय उपभोक्ता बीच समन्वय र साझेदारि विकास गर्ने	<ul style="list-style-type: none"> • अन्तर सरकार समन्वय संयन्त्रको निर्माण गरी प्रदेश र संघीय सरकार साथै छिमेकी पालिकाहरु सँग समन्वय र साझेदारी विकास गर्ने • प्रदेश सरकारको सहयोगमा पालिकाका समतल सम्भाव्य वडामा स्यालो तथा लिफ्ट सिंचाई कार्यक्रम सञ्चालन गर्ने
४	विद्यमान, निर्माणधिन तथा भविष्यमा निर्माण हुने सिंचाई पूर्वाधारको दिगो व्यवस्थापनकालागि उपभोक्ताको सार्थक सहभागिता गराउने साथै भूमिगत सिंचाई आयोजनाको दिगोपनकालागि सम्भाव्यता अध्ययन गरी कार्यान्वयनता ल्याउने	<ul style="list-style-type: none"> • साना सिंचाई कार्यक्रमहरुलाई निरन्तरता दिने • सबै वडाका कृषि योग्य जमिनमा सिंचाईकालागि वर्षातको पानीको मात्र निर्भरताको अन्त्यकालागि अनुशुची २ मा प्रस्ताव भएका प्रथम प्राथमिकतामा परेका नया तथा पुराना सिंचाई पूर्वाधारको प्राथमिकताका आधारमा निर्माण विकास गर्ने साथै सञ्चालनमा रहेका वा विभिन्न कठिनाईका कारण नियमित सञ्चालन हुन रहेका वा विभिन्न कठिनाईका कारण नियमित सञ्चालन हुन नसकेका पुराना सिंचाई पूर्वाधारको मर्मत संभार र स्तरोउन्नती गरी कृषकहरुलाई सुलभ सिंचाई सुविधा उपलब्ध गराउने • वर्तमान श्रोत र पूर्वाधार बाट सिंचाइको सुविधा पुग्न नसक्ने सबै क्षेत्रमा नवीनतम प्रविधि समेतका अन्य वैकल्पिक व्यवस्थाको खोजि गरी सिंचाईको सुविधा पुर्याउने
५	नगरपालिका, सम्बन्धित सरोकारवाला उपभोक्ता, र जनशक्तिको क्षमता विकास गर्ने	<ul style="list-style-type: none"> • विद्यमान अवस्थामा यस नगरपालिका भित्र कृषि बालिका पकेट क्षेत्र, तिनमा आधारित सेवा केन्द्र र कृषक समूहहरुको क्षमता विकास र विस्तारकालागि थप सहयोग गर्ने • पानीको उपयोग, उपादेयता र सदुपयोग, वितरण प्रणालीका बारेमा उपभोक्ता क्षमता विकास तालिम सञ्चालन गर्ने • पर्याप्त पानीको उपयोगका कारण कृषि उपजमा हुने पौस्टिक तत्वको गुणस्तर र वृद्धिमा हुने प्रभावका बारेमा स्थानीय कृषक र कृषक समुहलाई तालिम प्रदान गर्ने

४.२.५ अपेक्षित उपलब्धि तथा नतिजा खाका

यस क्षेत्रका अपेक्षित उपलब्धि तथा नतिजा खाका, जानकारीका श्रोत र अनुमान तथा जोखिम पक्षको विवरण यहाँ उल्लेख गरिएको छ भने यसको विस्तृत विवरण तालिका नं. ४.३ मा समावेश गरिएको छ ।

४.२.५.१ अपेक्षित प्रतिफल तथा उपलब्धि

आवधिक योजनाको अन्त्य सम्ममा नगरक्षेत्रभित्रको सम्पूर्ण कृषि योग्य जमिन ससिंचित भएको हुनेछ ।

४.२.५.२ नतिजा/सूचक

१. आवधिक योजना अवधिको प्रथम वर्ष भित्र सिंचाई पूर्वाधारको र सिंचाई प्रणालीको विकास सम्बन्धी स्थानीय ऐन कानून निर्माण भई कार्यान्वयनमा आएको हुनेछ साथै जमिन बाझों राख्ने प्रवृत्तिको अन्त्य भएको हुनेछ ।
२. आवधिक योजनाको दोस्रो वर्ष भित्र सिंचाई गुरु योजना तर्जुमा भई कार्यान्वयनमा आएको हुनेछ ।
३. सिंचाई सुविधा पुगेको हुनेछ ।
४. सिंचाईको कारण बालि सधनतामा २०० प्रतिशतले वृद्धि भएको हुनेछ ।

४.२.६ अनुमान तथा जोखिम पक्ष

सहज रूपमा आधुनिक प्रविधिको प्रयोग र व्यवस्थापन भएको हुनेछ साथै प्राकृतिक प्रकोपको प्रभाव न्यून रहेको हुनेछ ।

४.२.६.१ जानकारीका श्रोत, जिम्मेवारी तथा अनुमान तथा जोखिम पक्ष (विस्तृत विवरण तालिका नं. ४.३)

क्र.सं.	योजनाको समूहगत शिर्षक	सञ्चालन हुने वा सञ्चालन भएका योजना बारे प्राप्त हुने जानकारीका श्रोत	योजना व्यवस्थापन जिम्मेवारी	सञ्चालन को	योजना व्यवस्थापनमा सक्ने पूर्वानुमान तथा जोखिम पक्ष
१	सिंचाई पूर्वाधार विकास	<ul style="list-style-type: none">नगर सभाको निर्णय पुस्तिकानगर कार्यपालिकाको निर्णय पुस्तिकानगरपालिकाको योजना पुस्तिकास्थलगत अवस्थाकृषि विकास शाखाका अभिलेख	१. पमुख जिम्मेवारी <ul style="list-style-type: none">नगर कार्यपालिकाकृषि विकास शाखासम्बन्धित कृषक तथा कृषि समूह उपभोक्ता समिति		<ul style="list-style-type: none">स्रोत र साधनको अभावसहयोगी तथा साझेदार संघ संस्थाप्रविधि तथा उपकरणको अभावनिर्माण सामग्रीप्राकृतिक प्रकोप

		<ul style="list-style-type: none"> • नगरपालिकाको वेभसाइट • उपभोक्ता समितिका अभिलेख • सञ्चारका श्रोत 	२. सहयोगी <ul style="list-style-type: none"> • सम्बन्धित वडा समितिको कार्यालय • संघीय तथा प्रदेश सरकार • विकास साझेदार • स्थानीय सरोकारवाला • टोल विकास संघ संस्था • निजी क्षेत्र 	
--	--	--	---	--

४.३ पर्यटन, संस्कृति तथा सम्पदा

४.३.१ पृष्ठभूमि

नेपाल प्राकृतिक सुन्दरताले भरिपूर्ण रहेको छ । नेपालको हकमा पर्यटन विकास अर्थतन्त्रको विकास र आर्थिक समृद्धि निर्माणको एक प्रमुख र उच्च सम्भावना बोकेको क्षेत्र हो । नेपालका अदितीया प्राकृतिक तथा साँस्कृतिक सम्पदा र विविधताका कारण कोभिड १९ को अवधि बाहेक अवधिमा पर्यटकहरू आगमन र बसाई वर्षेनि बढ्दो अवस्थामा रहेको छ । पर्यटन विकासकालागी अनुकुल मौषमी वातावरण, हिमाल प्राकृतिक सुन्दरता, धार्मिक पर्यटकीय गन्तब्य तथा मौलिक साँस्कृतिक तथा पुरातात्विक सम्पदा नेपालका प्रचुर सम्भावना बोकेका क्षेत्र र स्थान हुन । नेपालको समग्र पर्यटन क्षेत्रको योगदानको अध्ययन गर्दा आ.व. २०७९/०८० पर्यटक आगमन ११ लाख ९७ हजार रहेको, यस क्षेत्र बाट कुल गार्हस्थ्य उत्पादनमा २.७ प्रतिशतको योगदान रहेको, २ लाख व्यक्तिले प्रत्यक्ष रोजगारी पाएको, प्रति पर्यटक खर्च प्रति दिन ४८ अमेरिकी डलर रहेको र औषत् बसाई १२.७ दिन रहेको देखिन्छ ।

स्वर्गद्वारी नगरपालिका भित्र ठुला साना गरेर १६ वटा मठमन्दिरहरू रहेका छन् । यसै गरी १८ वटा पोखरीहरू र । यस नगरक्षेत्रभित्र र स्थानीय स्तरबाट संचालित ३४ वटा पार्कहरूले पर्यटकीय विकासको सम्भावना बोकेको छन् । यस नगर भित्र ठुला र साना गरी जम्मा ५७ वटा सामुदायिक वनहरू, पोखरी र सिमसारहरू प्राकृतिक सम्पदा रूपमा रेहका छान ।

४.३.२ समस्या तथा चुनौती

४.३.२.१ समस्या

स्वर्गद्वारी नगरपालिका मध्यम स्तरको पर्यटकीय विकासको सम्भावना बोकेको पालिका भएतापनि पर्यटन क्षेत्रको विकास र विस्तारकालागि पर्याप्त लगानीको स्रोतको अभाव रहनु, पर्यटकीय क्षेत्रको बस्तुगत अभिलेख तयार नहुनु, पर्यटन विकास गुरु योजना निर्माण नहुनु, यस पालिका भित्र पर्यटन विकास को क्षेत्रमा पर्यटन उपज र क्रियाकलापको अपेक्षित विकास र विविधिकरण हुन नसक्नु, विद्यमान सिमसार क्षेत्र तथा पोखरीहरू आकर्षक तथा भौतिक पूर्वाधार युक्त नहुनु, पर्यटन पूर्वाधारको सौन्दर्यकरण, विकास र व्यवस्थापन हुन नसक्नु धार्मिक तथा सांस्कृतिक सम्पदाको संरक्षण र सम्बर्द्धनमा निजी क्षेत्रको सहभागितालाई प्रभावकारी बनाउन नसक्नु, पर्यटन क्षेत्रको विकासमा उद्यमसिलतालाई जोड्न नसक्नु, यस क्षेत्र बाट प्राप्त लाभलाई न्युयोचित वितरण गर्न नसक्नु पर्यटकीय गतिविधि प्रविधिमैत्री नहुनु साथै नगरवासीहरूलाई नगरक्षेत्रभित्र रेहका पर्यटकीय क्षेत्रहरूको बारेमा जानकारी नहुनु तथा विद्यमान पर्यटकीय क्षेत्रहरूको प्रचार प्रसार नहुनु यस क्षेत्रका समस्याको रूपमा रेहका छन् ।

४.३.२.२ चुनौती

आन्तरिक तथा बाह्य पर्यटकहरूलाई आकर्षित गर्ने तरिका ठुला धार्मिक स्थलहरू स्वर्गद्वारी/भूबनोट पार्कहरू लगायत अन्त्य पर्यटकीय क्षेत्रहरू नहुनु लगायत पर्यटन पूर्वाधारको यथोचित विकास र विस्तार गर्न, आन्तरिक तथा बाह्य पर्यटकको बुझाई सम्म सूचना सम्प्रेषण गर्न, पर्यटकीय क्षेत्रको सेवा र सुविधा विस्तार गर्न, पर्यटन क्षेत्रको विकासमा निजी क्षेत्रको लगानी आकर्षक गर्न, पर्याप्त श्रोत र साधनको व्यवस्था गर्न, गुणस्तरीय पर्यटकको आगमनलाई आकर्षित गर्न, दक्ष जनशक्तिको व्यवस्थापन गर्न चुनौती रेहको छ ।

४.३.३ सम्भावना तथा अवसर

जिल्लाकै प्रमुख पर्यटकीय स्थल स्वर्गद्वारी अत्यन्तै महत्वपूर्ण मानिन्छ । आन्तरिक तथा बाह्य पर्यटक (मुख्यतः भारत) बाट आउने गर्दछन् । पर्यटन विकास बहुआयामिक, बहु प्रकृति र बहु स्वरूपको साथै मनोरंजन र आर्थिक विकास सँग प्रत्येक्ष जोडिएको विषय हो । पर्यटन विकास र विस्तारलाई आर्थिक समृद्धिको महत्वपूर्ण अङ्गको रूपमा स्वीकार गरी तिनै तहका सरकारले उच्च प्राथमिकतामा राख्नु, वडा नं. २ मा रहेको लेख बस्ति पोखरी, वान्डेशाला पोखरी, सामु पोखरा, पुसधारा पोखरी आदि लाई पर्यटकीय क्षेत्रको रूपमा विकास गर्न सकिने, रुम डाँडा, भिग्री चिल्ड्रेन पार्क, दमार फुलबारी पार्क सुन हरि झरना सरोज पिकनिक स्पोर्ट साउने पानी भू- टावर, भुपाकोट पिकनिक स्पोर्ट, लिस्ने सहिद स्मारक पार्कलाई व्यवस्थित पर्यटकीय क्षेत्र साथै पिकनिक स्पोर्टको रूपमा विकास गर्न सकिने, जिमुरपाटा शिवमन्दिर, शिवालय मन्दिर कुटी, स्वर्गद्वारी मन्दिर, सारीको मन्दिर, वर्जिवाङ्ग कोटघर मन्दिर, झाक्रीथान मन्दिर (पुरानो शान्तिपिठ), खत्री कुम मन्दिर, शान्ति पार्क पंचायाङ्ग देवको मन्दिर र प्रभु पाइला आदि लाइ धार्मिक पर्यटनसँग जोड्न सकिने र नयाँ नयाँ पर्यटन गन्तव्यका स्थलहरूको पहिचान हुँदै जानु, आन्तरिक पर्यटन विकास र प्रवर्द्धनमा निजी क्षेत्र सहभागी हुन तयार देखिनु यस क्षेत्रको विकासमा स्थानीयबासि र

सरोकारवालाको चासो बढ्नु जैविक विविधता र प्राकृतिक सुन्दरता युक्त स्थलहरूको विकास गर्न सकिने जस्ता सम्भावना रहेको कारण यस पालिकालाई पर्यटन विकासको माध्यम बटा आन्तरिक आय बढाउनु सकिने अवसर समेत रहेको अवस्था छ ।

४.३.४ उपक्षेत्रगत लक्ष्य, उद्देश्य, रणनीति, कार्यक्रम तथा आयोजना

४.३.४.१ लक्ष्य

नगरक्षेत्रभित्र रहेका स्वर्गद्वारी मन्दिर गरी पर्यटकीय क्षेत्रहरूको विकासका साथमा आन्तरिक तथा बाह्य पर्यटन बजारमा स्वर्गद्वारी नगरपालिकाको पहिचानलाई स्थापित गरी पालिकाको समृद्धि निर्माणको महत्वपूर्ण अङ्गको रूपमा विकास गर्नु

४.३.४.२. उद्देश्य

- नगरभित्रका पर्यटकीय क्षेत्रहरूको पहिचान र विकास गर्नु
- धार्मिक, सांस्कृतिक तथा पर्यटकीय महत्वका क्षेत्रहरूको विकास र सम्बर्द्धन गर्नु
- पहिचान भएका समेतका पर्यटकीय स्थलहरूमा आवश्यक पर्यटन पूर्वाधार विकास गरी आन्तरीक र बाह्य पर्यटकको आगमनलाई बढाउनु
- पर्यटकको संख्यामा वृद्धि, बसाई समयको विस्तार बाट आन्तरीक कृषि उत्पादनको खपत सँग आवद्ध गरी पालिकाको आन्तरिक आय आर्जनको महत्वपूर्ण अङ्गको रूपमा स्थापित गर्नु
- पर्यटन क्षेत्रको विकास बाट प्राप्त लाभलाई स्थानीयबासीको पहुँच सम्म पुग्ने सहज वातावरणको विकास गरी लाभको वितरण समन्यायिक बनाउनु

४.३.४.३ रणनीति कार्यक्रम तथा आयोजना

(कार्यक्रम तथा आयोजनाको ढाँचा तथा कार्यक्रम तथा आयोजनाको साङ्केतिकरण क्रमश तालिका नं. ४.१ र ४.२ मा उल्लेख गरिएको छ)

क्र. सं.	रणनीति	कृयाकलाप (कार्यक्रम तथा आयोजना)
१	आवश्यक स्थानीय ऐन कानून निर्माण गरी कार्यान्वयनमा ल्याउने	<ul style="list-style-type: none"> • पर्यटन विकासकालागी पालिका स्तरीय ऐन कानून निर्माण गर्ने • पर्यटकीय स्थल र क्षेत्रको यथार्थ विवरण अध्यावधिक गर्ने
२	एकिकृत पर्यटन विकास गुरु योजना तयार गरी योजनाबद्ध विकासको थालनी गरी	<ul style="list-style-type: none"> • पर्यटन को सम्भावना बोकेका धार्मिक तथा सांस्कृतिक महत्वका क्षेत्र, प्राकृतिक सुन्दरताले भरिएको स्थल, शिक्षा, स्वास्थ्य, खेलकुद जस्ता सम्भाव्य सबै क्षेत्र समेटेर एकिकृत पर्यटन विकास गुरु योजना तर्जुमा गर्ने
३	स्थानीय स्वदेशी तथा विकास साझेदारको लगानी आकर्षित र प्रोत्साहन गर्ने साथै	<ul style="list-style-type: none"> • नगरपालिका क्षेत्रभित्र रहेका सम्पूर्ण ऐतिहासिक मठ मन्दिर, गुम्बा, चर्च लगायत अन्य धार्मिक क्षेत्रहरू समेट्ने गरी एकिकृत धार्मिक तथा सांस्कृतिक विकासका

	<p>सार्वजनिक, निजि, सहकारी तथा सामुदायिक साझेदारीको विकास गरी सिमसार तथा पार्क र मनोरंजन स्थल निर्माणको विकास र व्यवस्थापन बाट पर्यटन गन्तव्य केन्द्रको रूपमा स्थापित गर्नु</p>	<p>कार्यक्रमहरू सञ्चालन गर्ने</p> <ul style="list-style-type: none"> • मठ, मन्दिर, पार्क, पिकनिक, स्पोर्ट, पोखरी आदि पर्यावरणसँग सम्बन्धित रहने हुँदा नगरक्षेत्र भित्र रहेका ऐतिहासिक तथा सिमसारहरू संरक्षणका कार्यक्रम सञ्चालन गर्ने • स्वर्गद्वारी नगरक्षेत्र भित्र रहेका धार्मिक, ऐतिहासिक र सांस्कृतिक सम्भावना बोकेको पर्यटकीय क्षेत्रहरूको पहिचान गरी hand book र ebook मार्फत स्थानीय तथा राष्ट्रिय स्तरमा प्रचार प्रसार गर्ने • पर्यटकीय पार्कहरू निर्माण तथा सञ्चालन गर्न निजी क्षेत्रसँग सहकार्य गरी कार्यक्रमहरू सञ्चालन गर्ने • श्रोत व्यवस्थापनकालागि संघीय तथा प्रदेश सरकार साथै स्थानीय, राष्ट्रिय साथै अन्तराष्ट्रिय सहयोगी र साझेदारहरूसँग समन्वय गर्ने • ऐतिहासिक महत्वको मठ मन्दिर सम्म सहज आवागमनकालागि सम्भाव्य सडक पूर्वाधार समेतका अन्य पर्यटक क्षेत्र निर्माण विकासकालागि संघीय तथा प्रदेश सरकारको सहयोग र छिमेकी पालिकाहरूको संयुक्त समन्वय, साझेदारी तथा व्यवस्थापनमा बृहत्तर पर्यटन विकास कार्यक्रमलाई कार्यान्वयनमा ल्याउने
४	<p>पर्यटकीय उपजलाई मूल्य शृङ्खलाला सँग आवद्ध गरी यस क्षेत्रको लाभलाई सर्वसाधारण नगरपालिकाबासीको पहुँच सम्म पुर्याउने</p>	<ul style="list-style-type: none"> • पर्यटन उपजको विकासमा स्थानीय श्रोत र साधनलाई प्रोत्साहन गर्ने • पर्यटकीय क्षेत्रको दिगो व्यवस्थापनकालागि नगरपालिका र स्थानीय समुदाय साझेदारीको विकास गर्ने • समुदाय स्तरमा सामुदायिक होमस्टे समेतको विकास गरी स्थानीय विशेषता सहितको पर्यटकीय गन्तव्य स्थल व्यवस्थापन गरी यस क्षेत्रको लाभ स्थानीय टोल बस्ती सम्म पुर्याउने • स्थानीय कृषि तथा पशुपन्छी जन्य उत्पादनलाई पर्यटन विकास संग आवद्ध गर्ने • जैविक विविधता सहितका वनजङ्गललाई पर्यटक मनोरंजन स्थलको रूपमा विकास गर्ने

४.३.५ अपेक्षित उपलब्धि तथा नतिजा खाका

यस क्षेत्रका अपेक्षित उपलब्धि तथा नतिजा खाका, जानकारीक श्रोत र अनुमान तथा जोखिम पक्षको सामान्य विवरण यहाँ उल्लेख गरिएको छ भने यसको विस्तृत विवरण तालिका नं ४.३ मा समावेश गरिएको छ ।

४.३.५.१ अपेक्षित प्रतिफल तथा उपलब्धि

नगरक्षेत्रभित्र रहेका ऐतिहासिक, धार्मिक तथा पर्यावरणीय दृष्टिकोणबाट महत्वपूर्ण रहेका सम्पूर्ण क्षेत्रहरूको संरक्षण गर्न एकिकृत गुरु योजना बनि कार्यान्वयनमा आएको हुनेछ साथै गुरु योजना बमोजिमक कार्यक्रम माध्यम बाट पालिकाको आर्थिक विकासमय गणनायोग्य योगदान पुगेको हुनेछ।

४.३.५.२ नतिजा/सूचक

- ऐतिहासिक, धार्मिक, सांस्कृतिक र प्राकृतिक क्षेत्र तथा स्थल समेत समेटिने गरी स्थानीय ऐन तथा एकिकृत पर्यटन विकास गुरु योजना भएको हुनेछ
- आवधिक योजनाको अन्त्य सम्ममा थप ३० वटा धार्मिक तथा पौराणिक पोखरीहरू र अन्य धार्मिक तथा सांस्कृतिक सम्पदाहरूको संरक्षण पुरा भएको हुनेछ साथै आवधिक योजनाको अन्तिम सम्ममा प्रतिवर्ष पर्यटन आगमन १० हजारको हाराहारीमा पुगेको हुनेछ ।
- आन्तरिक आयमा यस क्षेत्रको योगदान करिब २ करोड प्रतिवर्ष रहेकोमा यस आवधिक योजना अवधिमा नगरपालिकाको कुल आन्तरिक आयमा १० देखि १५ प्रतिशतको योगदान पुगेको हुनेछ साथै यस क्षेत्र बाट यस नगरपालिकामा २००० प्रत्यक्ष तथा अप्रत्यक्ष रूपमा रोजगारी प्राप्त गरेको हुनेछन ।

४.३.६ अनुमान तथा जोखिम पक्ष

पर्यटन क्षेत्रको विकासमा निजी क्षेत्रको सहभागितामा वृद्धि भएको हुनेछ । प्राकृतिक विपत्तीमा कमी आएको हुनेछ । श्रोत र साधनको पर्याप्तता रहेको हुनेछ ।

४.३.६.१ जानकारीका श्रोत, जिम्मेवारी तथा अनुमान तथा जोखिम पक्ष (विस्तृत विवरण तालिका नं. ४.३)

क्र.सं.	योजनाको समूहगत शिर्षक	सञ्चालन हुने वा सञ्चालन भएका योजना बारे प्राप्त हुने जानकारीका श्रोत	योजना सञ्चालन व्यवस्थापन को जिम्मेवारी	योजना सञ्चालन व्यवस्थापनामा आईपर्न सक्ने पूर्वानुमान तथा जोखिम पक्ष
१	पर्यटन विकास	<ul style="list-style-type: none">• नगरसभाको निर्णय पुस्तिका• नगर कार्यपालिकाको	<ul style="list-style-type: none">• १. प्रमुख जिम्मेवारी• नगर कार्यपालिका• आर्थिक विकास शाखा	<ul style="list-style-type: none">• स्रोत र साधनको आभाव• सहयोगी

		निर्णय पुस्तिका <ul style="list-style-type: none"> नगरपालिकाको योजना पुस्तिका स्थलगत अवस्था आर्थिक विकास शाखाका अभिलेख नगरपालिकाको वएभसाइट पर्यटन विकास तथा व्यवस्थापन समितिका अभिलेख सञ्चारका श्रोत 	<ul style="list-style-type: none"> सम्बन्धित पर्यटन क्षेत्रमा कार्यरत व्यक्ति साथै निजी तथा सामुदायिक संघ संस्था २. सहयोगी <ul style="list-style-type: none"> सम्बन्धित वडा समितिको कार्यक्रम संघीय तथा प्रदेश सरकार विकास साझेदार स्थानीय सरोकारवाला टोल विकास वा सामुदायिक संघ संस्था निजी क्षेत्र तथा समुदाय 	तथा साझेदार संघ संस्था <ul style="list-style-type: none"> प्रविधि तथा उपकरणको अभाव निर्माण सामग्री प्राकृतिक प्रकोप विद्यमान ऐन कानून
--	--	---	--	---

४.४ उद्योग, व्यापार, व्यवसाय तथा आपूर्ति

४.४.१ पृष्ठभूमि

आर्थिक विकासको प्रमुख आधारको रूपमा विश्व बजारमा स्थापित रहेको उद्योग, व्यापार, व्यवसायले विश्व आपूर्ति व्यवस्थापनमा समेत ठुलो प्रभाव पारेको छ । विश्व बजारमा भईरहेको तिब्र औद्योगिकीकरण, उत्पादनका साधनको रूपमा विश्व बजारमा उपलब्ध सिप, पूँजी र प्रविधिको उपयोग गरी प्रतिस्पर्धी र तुलनात्मक लाभ भएका बस्तुको उत्पादन, आन्तरिक उपभोग र स्थानीय, राष्ट्रिय तथा अन्तराष्ट्रिय बजारमा प्रवेश जस्ता विषयवस्तुले नेपालको समग्र व्यापार घाटा कम गर्न र स्थानीय उत्पादनमा तिनै तहका सरकार क्रमश आत्म निर्भर हुने मात्र नभई सवाल र दिगो राष्ट्रिय, प्रादेशिक तथा स्थानीय अर्थतन्त्र निर्माण गर्न सकिन्छ । नेपालको संविधानले अर्थतन्त्रको विकासकालागि उद्योग धन्दा र स्रोत साधनको संरक्षण र प्रवर्द्धन गरी नेपाली कच्चा पदार्थ, श्रम र शिपमा आधारित स्वदेशी लगानीलाई प्राथमिकता दिने र राष्ट्रिय हित अनुकूल आयात व्यवस्थापन र निर्यात प्रवर्द्धन गर्ने गरी औद्योगिक पूर्वाधार विकासमा प्रोत्साहन र परिचालन गर्ने राष्ट्रिय हित अनुकूल निर्यात प्रवर्द्धन आयात व्यवस्थापन गर्ने, प्रत्येक उपभोक्तालाई गुणस्तरीय बस्तु र सेवा प्राप्त गर्ने हक र गुणस्तरहीन बस्तु र सेवाबाट क्षति पुगेको व्यक्तिलाई कानून बमोजिम क्षतिपूर्ति पाउने हक हुने जस्ता संबैधानिक व्यवस्था गरेको छ । नेपालको

हकमा आ.व. २०७९/८० मा कुल गार्हस्थल उत्पादनमा द्वितीय क्षेत्रको योगदान १५० प्रतिशत र उत्पादनमुलक उद्योग क्षेत्रको योगदान ६ प्रतिशत रहेको छ भने कुल राष्ट्रिय रोजगारीमा यस क्षेत्रको योगदान ८.५ प्रतिशत रहेको छ भने थोक तथा खुद्रा व्यापारको अंस कुल गार्हस्थ उत्पादनमा २० प्रतिशत रहेको छ । बस्तु व्यापारको आयात निर्यात अनुपात १:१४.४ र व्यापार घाटा कुल गार्हस्थ उत्पादनको अनुपातमा ४० प्रतिशत रहेको छ । उच्च मूल्य भएका बस्तुको आयात उच्च रहेको छ भने कृषि जन्य र कम मूल्य भएका बस्तु मुख्य रूपमा निर्यात भएका छन् ।

स्वर्गद्वारी नगरपालिका भित्र हाल विभिन्न क्षेत्रहरूमा साना तथा घरेलु गरी ४४ वटा उद्योगहरू सञ्चालनमा रहेका छन् । यसका साथै न.पा.को वडा नं. ४ र ९ लाई औद्योगिक क्षेत्रको रूपमा विकास गर्ने नगरको नीति अनुसार उक्त क्षेत्रमा विभिन्न प्रकारका उद्योगहरू सञ्चालनमा आएका छन् । उक्त उद्योगहरूले नगरक्षेत्रभित्र रोजगारीका अवसरहरू निर्माण गरिरहेको छन् । उक्त क्षेत्र बाहिर पनि कृषि तथा पशुजन्य उद्योगहरूका साथै अन्य उद्योगहरू सञ्चालनमा आएका छन् । यो नगरपालिका माडी क्षेत्र र आरङ्ग खोला क्षेत्रमा कृषिजन्य उत्पादनहरूको मुख्य व्यापारिक केन्द्र रहेको हुँदा प्रशस्त मात्रामा कृषिजन्य उद्योग तथा प्रसोधन केन्द्रहरू सञ्चालनमा ल्याउनु पर्ने देखिन्छ । संचालित साना तथा ठुला उद्योगहरूले ठुलो परिमाणमा रोजगारीका अवसरहरूको सिर्जना गरिरहेका छन् । उक्त उद्योगहरूले निर्यातयोग्य सामग्रीहरूको उत्पादन गर्नुका साथै निर्यातमा समेत सहयोग गरिरहेका छन् । यस पालिका भित्र दाल चामल तथा किराना पसल, लत्ता कपडा पसल, माछा मासु पसल भाडाकुडा पसल, सुनकागहना पसल समेतका ४६२ वटा पसल व्यवसाय सञ्चालनमा रहेका अवस्था छ ।

४.४.२ समस्या तथा चुनौती

४.४.२.१ समस्या

उद्योगको स्थापना र विकासका लागि पूर्वाधार युक्त औद्योगिक ग्रामको व्यवस्था नहुनु, उद्यमशिल सोचको विकास हुन नसक्नु, उत्पादनशिल क्षेत्र र उद्योगमा पूँजी परिचालन र लगानी कम हुनु, स्थानीय औद्योगिक उत्पादनहरूको लागत प्रतिस्पर्धि गुणस्तरीय र निर्यातयोग्य हुन नसक्नु, स्थानीय स्तरमा हुने लघु, घरेलु तथा साना उद्योग प्रवर्द्धनमा पूँजी, सिप, कच्चा पदार्थ र प्रविधिको संयोजना गराउन निजी क्षेत्रले नेतृत्व लिन नसक्नु, औद्योगीकरणमा नविन प्रविधि र उपकरणहरूको प्रयोगमा कमी हुनु, अल्पकालीन मुनाफाकालागि आयात व्यापारमा व्यवसायीहरू आकर्षित हुनु साथै सार्वजनिक, निजी तथा सामुदायिक र सहकारी साझेदारीले मुर्तरूप लिन नसक्नु, ठुला उद्योग, मझोला उद्योग, घरेलु उद्योग तथा लघु उद्योग सम्बन्धी नितिगत स्पष्टता नहुनु, घरेलु तथा लघु उद्यमहरूलाई संरक्षण गर्ने कार्यक्रमहरू स्थानीय स्तरबाट सञ्चालन नहुनु, लघु उद्यमका लागि कर्जा प्रक्रिया झन्झटिलो हुनु, उद्यम तथा उद्यमशिलता विकास र प्रवर्द्धन सम्बन्धी प्रयास तालिमहरूको व्यवस्था नहुनु उद्योग धन्दाको विकासमा देखिएका मूल समस्याहरू रहेका छन् ।

उपभोग्य सामग्री र विलासिताका सामानको माग उच्च हुनु साथै यसलाई धान्नेगरी आन्तरिक उत्पादन बढ्न नसक्नु, कृषि क्षेत्रलाई यान्त्रीकरण, औद्योगीकरण तथा व्यवसायिकीकरण गर्न नसकेका

कारण यस क्षेत्रको उत्पादन क्षमतामा अपेक्षाकृत बढोत्तरी हुन नसक्नु, कृषि जन्य बस्तुको आयातमा दिन प्रतिदिन वृद्धि हुदै जानु, स्थानीय उत्पादन शृंखलामा अग्र र पृष्ठ सम्बन्ध स्थापित तथा विकास हुन नसक्नु, तुलनात्मक लाभ र प्रतिस्पर्धी क्षेत्रका बस्तु तथा सेवाका क्षेत्रको अपेक्षित विकास र मूल्य अभिवृद्धि हुन नसक्नु, औद्योगिक लगानी भन्दा आयात व्यापारमा लगानी आकर्षित हुनु जस्ता समस्या रहेका छन् ।

अत्यावश्यक बस्तु तथा सेवा सहज रूपमा उपलब्ध हुन नसक्नु, खाद्य पदार्थमा हुने मिसावट, ठगि, कालोबजारी कार्टेलिड र सिन्डिकेट जस्ता विकृतिका कारण स्थानीय बजारमा कृतिम अभाव सिर्जना हुनु, अनावश्यक रूपमा अनुपयुक्त समयमा मूल्य वृद्धि हुनु, खाद्य भण्डारण तथा चिस्यान केन्द्रको अभाव रहनु नगरपालिकाको भौतिक तथा संस्थागत क्षमता अपेक्षाकृत सुधार भई नसक्नु, नगरपालिका क्षेत्रमा उत्पादन हुने अतिरिक्त खाद्य बस्तुको सङ्कलन, भण्डारण र निकासीकालागि उचित व्यवस्थापन गर्ने निर्यात प्रवर्द्धनको उपयुक्त संयन्त्रको विकास भई नसक्नु यस क्षेत्रका प्रमुख समस्याका रूपमा देखिएका छन् ।

४.४.२.२ चुनौती

नगरपालिका क्षेत्रभित्र पूर्वाधारयुक्त औद्योगिक ग्रामको स्थापना र विकास गर्न, छरिएर रहेका लघु, घरेलु तथा साना उद्योगलाई औद्योगिक ग्राम भित्र लैजान, औद्योगिक विकासमा लगानीमैत्री वातावरण सृजना गरी तुलनात्मक लाभ र प्रतिस्पर्धी क्षमताका साथ लगानी आकर्षक गर्न ठुला उद्योगहरूमा स्थानीय कामदारहरूलाई रोजगारीको सुनिश्चितता गर्न साथै विश्वव्यापिकरणले सिर्जना गरेको दिपक्षीय र बहुपक्षीय व्यापार सम्झौता बमोजिमका मापदण्ड पुरा गरी पालिका स्तरमा उत्पादन भएको औद्योगिक उत्पादनलाई विश्व बजारमा प्रवेश योग्य गुणस्तरको बनाउन चुनौती रहेको छ । व्यापारिक क्षेत्रको हकमा यस क्षेत्रभित्र विकसित हुँदै गरेका अन्य व्यापारिक हवहरू सँग सहज प्रतिस्पर्धाको वातावरण श्रीजना गर्न, स्थानीय उत्पादनको उत्पादकत्व र प्रतिस्पर्धात्मक क्षमता वृद्धि गरी सहज रूपमा व्यापार क्षेत्रमा प्रवेश गर्न, स्थानीय स्तरमा रहेका लघु तथा घरेलु उद्योग बाट उत्पादित बस्तुमा मापदण्ड बमोजिमको लेवलिड, ब्राडीड गरी गुणस्तरीयता वृद्धिका साथ विश्व बजारमा सहज प्रवेशको वातावरण तयार पार्न, यातायात पूर्वाधारको अभावका कारण माग बमोजिम बजार सम्म बस्तुको पहुँच नियमित र प्रभावकारी रूपमा स्थापित गर्न समेत चुनौती रहेको छ । यसै गरी नियमित र प्रभावकारी रूपमा बजारको अनुगमन गरी उपभोक्ताको हित संरक्षण गर्न, कृतिम अभाव, चुहावट, अस्वभाविक मूल्य वृद्धि, कार्टेलिड र सिन्डिकेटको अन्त्य गर्न, दैनिक उपभोग्य बस्तुको सहज आपूर्ति र खाद्य सुरक्षाको प्रत्याभूति कायम राख्न समेत चुनौतिको रूपमा रहेका छन् ।

४.४.३ सम्भावना तथा अवसर

नगरपालिकाका सबै वडामा सडक संजाल निर्माण हुदै जानु, स्थानीय स्तरमा उत्पादित कृषि तथा पशुपन्छी जन्य उत्पादनलाई औद्योगिक उत्पादनको कच्चा पदार्थको रूपमा प्रयोग गर्न सक्ने अवस्था रहनु, आर्थिक विकासको ऐजेण्डा सबैको साझा प्रतिवद्धताको विषयको रूपमा स्थापित हुनु लचिलो श्रमनीति तथा संघीय र प्रदेश सरकार एकद्वार प्रणाली प्रति प्रतिवद्ध रहनु, नेपाल अन्तरास्ट्रिय तथा क्षेत्रीय संगठनहरूमा आवद्ध रहनु, तिनै तहका सरकार बाट लगानीमैत्री वातावरणकालागि नीति तथा कानूनको निर्माण गर्ने कार्यले

तिब्रता पाउनु, स्वदेशी तथा विदेशी व्यापारलाई सन्तुलित अवस्थामा राख्ने प्रयास हुनु रोजगार योग्य जनसंख्या नगरभित्रै उपलब्ध रहनु, देशभित्रै उत्पादित बस्तुको उपयोगमा तिनै तहका सरकारको चासो र सरोकार रहनु पालिका स्तरमा व्यापारिक क्षेत्रको विकास क्रमिक रूपले विस्तार हुँदै जानु, बिगतको तुलनामा खाद्य तथा पोषण सचेतनामा अभिवृद्धि भई स्थानीय र प्राङ्गरिक उत्पादनका बस्तुहरू प्रति उपभोक्ताको रुची वृद्धि हुँदै जानु, संघीय तथा प्रदेश सरकारले स्थानीय तहको क्षमता अभिवृद्धि गरी कृषि उत्पादनमा आत्म निर्भर हुने नीति अवलम्बन गर्नु, तिनै तहका सरकार आपूर्ति अनुगमनमा अग्रसर रहनु साथै उपभोक्ताको हक हित संरक्षणको जिम्मेवारी स्थानीय सरकारको जिम्मामा रहनु, देशका विभिन्न स्थानमा प्राङ्गरिक मल उत्पादन गर्ने उद्योगहरू स्थापित हुँदै जानु, यस पालिकामा समेत प्राङ्गरिक मलको उत्पादन र उपयोगमा स्थानीय कृषकको अभिरुची वृद्धि हुँदै जानु यस क्षेत्रको विकासका सम्भावना र अवसरको रूपमा रहेका छन् ।

४.४.४. उपक्षेत्रगत लक्ष्य, उद्देश्य, रणनीति, कार्यक्रम तथा आयोजना

४.४.४.१ लक्ष्य

योजना अवधि भित्रमा थप ५० वटा घरेलु तथा साना उद्योगहरूको दर्ता तथा सञ्चालन, ३०० पसल तथा व्यवसाय गरी साथै व्यापार व्यवसायको क्षेत्रगत पहिचान गरी उक्त क्षेत्रहरूमा उद्यमशिलता र व्यापार, व्यवसाय र निर्यात प्रवर्द्धन तालिम प्रदान गरी वर्तमान निर्यातको अवस्थालाई सत प्रतिशत वृद्धि गर्ने

४.४.४.२ उद्देश्य

१. साना तथा निम्न आय भएका परिवारहरूलाई लघु तथा घरेलु उद्योग कार्यक्रममा समावेश गरी रोजगारी श्रीजनाका साथ आय वृद्धि गर्ने ।
२. नगरपालिका क्षेत्र भित्र खाद्यान्न, आधारभुत उपभोग बस्तु र तुलनात्मक लाभको बस्तुको उत्पादन र उत्पादकत्व वृद्धि गरी निर्यात योग्य क्षमताको विकास गर्ने
३. उद्योग, व्यापार र व्यवसायका क्षेत्रमा लगानीमैत्री वातावरणको विकास गरी पालिका स्तरमा उत्पादित बस्तु तथा सेवाको राष्ट्रिय तथा अन्तरास्ट्रिय मूल्य शृङ्खला आवद्धता स्थापित गर्ने
४. नगरपालिकाबासिलाई खाद्य सुरक्षाको प्रत्याभुती गर्नु, सबै प्रकृतिका उपभोग्य बस्तुको सहज र पर्याप्त आपूर्तिको व्यवस्था मिलाउनु साथै बजार प्रणालीलाई उपभोक्ता मैत्री र जिम्मेवार बनाउनु

४.४.४.३ रणनीति, कार्यक्रम तथा आयोजना

(कार्यक्रम तथा आयोजनाको ढाँचा तथा कार्यक्रम तथा आयोजनाको साङ्केतिकरण क्रमश तालिका नं. ४.१ र ४.२ मा उल्लेख गरिएको छ)

क्र.सं.	रणनीति	कृयाकलाप (कार्यक्रम तथा आयोजना)
१	औद्योगिक, व्यापारिक तथा सहज आपूर्ति व्यवस्थापन र विकासकालागि नीतिगत व्यवस्था संस्थागत तथा	<ul style="list-style-type: none"> उद्योग, व्यापार तथा व्यवसायको तथ्याङ्क अध्यावधिक गर्ने साथै नगरपालिका स्तरीय औद्योगिक तथा व्यापारिक विकास र प्रवर्द्धन ऐनको निर्माण गरी कार्यान्वयन गर्ने अनौपचारिक क्षेत्रको कारोबारलाई औपचारिक क्षेत्र

	प्रक्रियागत सुधारका साथ आवश्यक स्थानीय ऐन कानून निर्माण गरी कार्यान्वयनमा ल्याउने	<p>अन्तरगत ल्याई गणनायोग्य बनाउने</p> <ul style="list-style-type: none"> उद्योग तथा व्यापार क्षेत्रको विकासकालागि सम्बन्धीत उद्योगि तथा व्यवसायीलाई व्यवस्थापकीय ज्ञान र सिप प्रदान गरी व्यवसायिक क्षमता विकास गर्ने नगरपालिका क्षेत्र भित्र लघु, घरेलु तथा साना उद्योगको स्थापना र विकासका साथै संरक्षण र सम्बर्द्धन गर्न साथै उत्पादित बस्तुको बजारीकरण, रोजगारी सृजना र गरिवी निवारण जस्ता कार्यमा संघीय तथा प्रदेश सरकार साथै विकास साझेदार सँग सहकार्य गर्ने लघु उद्यम विकास कार्यक्रम सञ्चालन गर्ने विधुतिय पूर्वाधारको विकास गरी औद्योगिक उत्पादनको लागत न्यूनीकरण गर्ने
२	औद्योगिक विकास गरी योजना तयार गुरु कार्यान्वयनमा ल्याउने	<ul style="list-style-type: none"> औद्योगिक विकास र विस्तारलाई प्रमुख प्राथमिकतामा राखी औद्योगिक विकास गुरु योजना तयार गरी कार्यान्वयन गर्ने स्थानीय स्तरमा उद्योग दर्ता प्रक्रियालाई सहज र सरल बनाउने
३	आवश्यक न्युनतम र आधारभुत सुविधा सहितको औद्योगिक ग्रामको निर्माण विकास गरी उद्योगको स्थापना, विकास र व्यवस्थापन बाट औद्योगिक उत्पादनको विविधिकरण गर्ने साथै स्थानीय कच्चा पदार्थमा आधारित उद्योगको स्थापना र विकासमा सार्वजनिक-निजि-सहकारीमा लगानी परिचालन गर्ने व्यवस्था मिलाउने	<ul style="list-style-type: none"> औद्योगिक ग्राम तथा वडा स्तरीय पकेट औद्योगिक ग्रामको स्थापनाकालागि क्षेत्र निर्धारण गर्ने रोजगारमूलक ठुला उद्योगहरूको स्थापना र विकासमा सहुलियत पूर्ण मापदण्ड निर्धारित गरी विशेष आकर्षक गर्ने निर्धारित औद्योगिक ग्राममा विधुत, सडक, खानेपानी लगायतका पूर्वाधारको व्यवस्थापन गरी उद्योगको स्थापना र सञ्चालन गर्ने सुरक्षित वातावरण तयार गर्ने औद्योगिक ग्राम कार्यान्वयनमा नआउदाका बखत सम्म सम्भाव्य बजारमा दुग्ध पदार्थ प्रशोधन केन्द्रको स्थापना र विकास गर्ने पशुबधस्थल स्वस्थ र सुरक्षित मासु उत्पादन र बिक्रि वितरणकालागि सुरक्षित स्थानको पहिचान र छनोट गरी पशुबधस्थल तथा बिक्रि कक्षहरूको निर्माण गरी वा गराई सुरक्षित र स्वस्थ मासु उत्पादन तथा बिक्रि वितरणको सुनिश्चितता गर्ने पशु पालन स्थलमा गोबरग्यास प्लान्ट स्थापना गरी उर्जाको समेत व्यवस्थापन गर्ने

		<ul style="list-style-type: none"> • विभिन्न स्थानमा छरिएर रहेका उत्पादनमुलक घरेलु तथा साना उद्योगलाई औद्योगिक ग्राममा स्थानान्तरण कालागि प्रोत्साहन गर्ने • निश्चित मापदण्ड तयार गरी रोजगारमूलक, अधिक मात्रामा स्थानीय कच्चा पदार्थको प्रयोग गरी निर्यातमुखी र गुणस्तरीय उद्योग स्थापना, सञ्चालन र व्यवस्थापन गर्ने उद्योगकालागि ५ वर्ष सम्म स्थानीय कर तथा राजश्वमा ५०% छुट सहित आवश्यक सहूलियत प्रदान गर्ने साथै सम्बन्धित उद्योगीलाई सम्मान प्रदान गर्ने • फलफुल, दुग्ध पदार्थ तथा मासु जन्य परिकार बनाउने उद्योग सञ्चालनकालागि साझेदारी कार्यक्रम सञ्चालन गर्ने • लघु तथा घरेलु उद्योग उद्यमशिलता तालिमहरु सञ्चालन गर्ने • प्रतिस्पर्धी क्षमता र तुलनात्मक लाभ भएका स्थानीय कच्चा पदार्थमा आधारित उद्योगको स्थापना र विकासमा सार्वजनिक-निजि-सहकारी साझेदारीमा लगानी गर्ने वातावरण विकास गर्ने
४	<p>व्यापार क्षेत्रको पूर्वाधार विकास र व्यवस्थापन बाट आपूर्ति व्यवस्थालाई पर्याप्त, गुणस्तरीय र उपभोक्ता मैत्री बनाउने</p>	<ul style="list-style-type: none"> • औद्योगिक उत्पादनको सहज बजारीकरणकालागि आवश्यक सहयोग गर्न निजी क्षेत्रको समेत सहभागिता स्वर्गद्वारी निर्यात तथा बिक्रि प्रवर्द्धन केन्द्रको स्थापना, विकास र सञ्चालन व्यवस्थापन गर्ने • स्थानीय बजार केन्द्रहरुको न्युनतम भौतिक पूर्वाधार निर्माण विकास गर्ने • आधुनिक र अत्याधुनिक प्रविधिको खोजि र व्यापार विस्तारकालागि नगरपालिकाले विशेष दुतको भुमिका निर्वाह गर्ने • बजार सूचना संजालको स्थापना र व्यवस्थापन गर्ने • पुरानो बजारको रूपमा स्थापित भई विद्यमान अवस्था सम्म सञ्चालनमा रहेका बजार केन्द्रहरुलाई प्राथमिकताका आधारमा सेटलाइट स्मार्ट ग्रामिण बजारको रूपमा निर्माण विकास सहितको दिगो व्यवस्थापनकालागि जग्गाको व्यवस्थापन साथै सुविधा सम्पन्न एकिकृत बजार सेडहरु, खानेपानी शौचालय, प्रतिकालय लगायतका आवश्यक पूर्वाधार निर्माण गर्ने

		<ul style="list-style-type: none"> • आवश्यक जग्गा जमिनको व्यवस्थापन सहितको खाद्य प्रशोधन केन्द्र, खाद्य पदार्थ (धान, चामल, गहुँ, मकै तथा दलहन आदि) को भण्डारण को व्यवस्था गर्ने • कोल्ड स्टोरेज, एकिकृत सपिङ्ग सेन्टर, खरिद बिक्रि केन्द्र जस्ता पूर्वाधार निर्माणकालागि निजी क्षेत्र तथा साझेदार र सहयोगी संस्थालाई विशेष सहूलियत प्रदान गर्ने • सार्वजनिक निजी साझेदारी, सामुदायिक निजी साझेदारी, सार्वजनिक सामुदायिक निजी साझेदारी जस्ता विधि र प्रक्रियालाई विशेष प्राथमिकतामा राखी कार्यविधि समेत निर्माण गर्ने • निजी क्षेत्रबाट प्रवर्द्धित हुने र भएका आर्थिक विकास सँग सम्बन्धित विषयगत क्षेत्रलाई विशेष सहूलियत र सुविधा उपलब्ध गराउने
५	पालिका स्तरमा रहेका तुलनात्मक लाभ र प्रतिस्पर्धी क्षमताका बस्तु तथा सेवाहरूको थप पहिचान गरी उत्पादन र उत्पादकत्व अभिवृद्धिका साथ आयात व्यवस्थापन र निर्यात प्रवर्द्धन कार्यमा नेतृत्व प्रदान गर्ने	<ul style="list-style-type: none"> • निर्यात व्यापार अभिवृद्धि गर्न अन्य पालिका, प्रदेश तथा संघीय सरकार सँग समन्वयात्मक कार्यप्रणालीको विकास गर्ने • पालिका स्तरमा सम्भावना रहेका उच्च मूल्य अभिवृद्धि हुने कृषि तथा पशुपन्छी जन्य उत्पादनको निर्यात प्रवर्द्धनकालागि पालिका स्तरीय निर्यात प्रवर्द्धन केन्द्र सञ्चालनमा ल्याउने • प्रत्यक्ष रूपमा स्थानीयबासीको स्वास्थ्यमा असर गर्ने प्राकृतिक खाद्य तथा पेय पदार्थ साथै जीवजन्तुको स्वास्थ्य असर गर्ने बस्तुको आयातलाई निरुत्साहित गर्ने • व्यापार पूर्वाधार विकासकालागी निजी क्षेत्र सँग सहकार्य गर्ने • सूचना प्रविधिको उच्चतम प्रयोग गरी पालिका क्षेत्र भित्रको व्यापार व्यवसायको बढोत्तरीमा योगदान पुर्याउने साथै उत्पादित बस्तुहरूको बजारीकरणमा सहजिकरण गर्ने
६	उद्योग तथा व्यापार व्यवसायका क्षेत्रमा लगानीको सुनिश्चितताकालागी स्थानीय बैंक, वित्तीय संस्था साथै सहकारीहरू	<ul style="list-style-type: none"> • उद्योग, व्यापार तथा व्यवसाय सञ्चालनकालागि आवश्यक पुँजीको विकास र व्यवस्थापन गर्न बैंक वित्तीय संस्था साथै सहकारीहरूलाई क्रियाशिल गराउने • लघु तथा घरेलु उद्योगहरूलाई वित्तीय संस्थाहरूलाई सहज पहुँचका लागि नगरपालिकाले सहजिकरण गर्ने • नयाँ प्रविधिको प्रयोग, तोकिएको गुणस्तर कायम,

	सँग समन्वयात्मक साझेदारी विकास गरी वित्तीय पहुँच स्थापित गर्ने तथा प्रवर्द्धनात्मक कार्य गर्ने	व्यवसायिक किसान र महिला उद्यमिलाई सहूलियत, वित्तीय उत्प्रेरणा र सहजीकरण, निर्माण सामग्रीको सहज आपूर्ति, कच्चा पदार्थको उपलब्धता, बजार संजालको विकास र विस्तार जस्ता कार्यकालागि नगरपालिकाले मध्यस्थकर्ता र संरक्षकको भूमिका निर्वाह गर्ने
७	उद्योग व्यापार क्षेत्रको विकास र विस्तार साथै आपूर्ति व्यवस्थापनकालागि पुरस्कार, प्रोत्साहन तथा दण्ड जरिवानाको व्यवस्थाक साथ नियमन प्रणालीको दिगो आधार निर्माण गर्ने	<ul style="list-style-type: none"> • स्थानीय उत्पादनको विकास, भण्डारण र बजारीकरणका क्षेत्रमा योगदान पुर्याउने उद्योगि तथा व्यापारीलाई योगदान मापन सूचकका आधारमा प्रोत्साहन युक्त कार्यक्रम सञ्चालन गर्ने • न्युनतम ९० प्रतिशत सम्म स्वदेशी कच्चा पदार्थमा आधारित निकासीजन्य बस्तु उत्पादन गर्ने उद्योगमा नयाँ प्रविधि अपनाउन र उत्पादन प्रक्रियामा सुधार गर्न प्रोत्साहन सहितका कार्यक्रम सञ्चालन गर्ने • स्थानीय उत्पादनको पहिचान, विविधिकरण र बजारीकरणकालागि वर्षमा एक पटक निजी क्षेत्र संगको सहकार्यमा प्रदर्शनी मेलाको आयोजना गर्ने • निर्यात योग्य स्थानीय बस्तुको ब्राण्ड दर्ताकालागि सहजीकरण र आवश्यक सहयोग गर्ने • कालोबजारी, एकाधिकार कृत्रिम अभाव सृजना गर्ने कृयाकलापमा सम्लग्न उद्योगि, व्यापारी तथा उद्योगी साथै व्यापारिक प्रतिष्ठानलाई कानून अनुसार सुधारात्मक निति लिने साथै सो नभएमा दण्ड जरिवानाको व्यवस्था गर्ने • प्रचलित संघीय तथा प्रादेशिक कानून साथै स्थानीय कानून समेतका आधारमा उपभोक्ता हित संरक्षण र सम्बर्द्धनका क्षेत्रमा सरोकारवालाको सहभागीतामा नियमित अनुगमन तथा मुल्याङ्कन गरी नियन्त्रनात्मक प्रवृत्तिलाई भरपर्दो र विश्वासिलो बनाउने । • उपभोक्ता हित संरक्षणका क्षेत्रमा संघीय तथा प्रदेश सरकारका सम्बन्धित निकाय सँग समन्वय विस्तार गर्ने

४.४.५ अपेक्षित उपलब्धि तथा नतिजा खाका

यस क्षेत्रका अपेक्षित उपलब्धि तथा नतिजा खाका, जानकारीका श्रोत र अनुमान तथा जोखिम पक्षको सामान्य विवरण यहाँ उल्लेख गरिएको छ भने यसको विस्तृत विवरण तालिका नं. ४.३ मा समावेश गरिएको छ ।

४.४.५.१ अपेक्षित प्रतिफल तथा उपलब्धि

नगरक्षेत्र भित्र कृषि तथा गैरकृषि थप, साना तथा घरेलु उद्योगहरू स्थापना भै सञ्चालनमा आएका हुनेछन् । यी उद्योगहरूले स्थानीय स्तरमा रोजगारीका अवसरहरू निर्माण गर्नेछन् साथै साना तथा लघु उद्यमहरूले स्वरोजगारीका अवसरहरूको निर्माण गर्नेछन् । योजना अवधि भित्र थप १० साना तथा घरेलु उद्योगहरू दर्ता तथा व्यापार व्यवसायका क्षेत्रमा ३० प्रतिशतको बढोत्तरी भई थप ६०० जनामा रोजनागारीको श्रीजना भएको हुनेछ ।

४.४.५.२ नतिजा/सूचक

- उद्योग, व्यापार तथा आपूर्ति व्यवस्थापनकालागि आवश्यक स्थानीय नीति तथा कानून तर्जुमा भई पूर्ण रूपमा कार्यान्वयनमा आएको हुनेछ साथै सम्भाव्य सबै वडाहरूमा साना तथा मझौला पकेट औद्योगिक ग्राम समेतको स्थापना र विकास हुने क्रमको सुरुवात भएको हुनेछ ।
- स्थानीय स्तरमा उत्पादन हुने कच्चा पदार्थ स्रोत साधन र सिपमा आधारित लघु, घरेलु तथा साना लगायतका उद्योगहरूको स्थापना र सञ्चालन हुनुको साथै स्थान अभाव र न्युनतम औद्योगिक पूर्वाधार नभएका कारण अव्यवस्थित रूपमा सञ्चालनमा रहेका लघु, घरेलु तथा साना उद्योगहरूको व्यवस्थापन भएको हुनेछ ।
- पालिका स्तरीय निर्यात प्रवर्द्धन केन्द्रको स्थापना भई निर्यातयोग्य बस्तुको उत्पादनमा बढोत्तरी हुनुको साथै वर्तमानमा रहेको निर्यात कारोवारको मात्रामा सत प्रतिशत वृद्धि भएको हुनेछ ।
- उपभोक्ता हित संरक्षण समेतका कार्य बाट कालोबजारी, कार्टेलिड, एकाधिकार, मिसावट जस्ता गम्भीर प्रकृतिका क्रियाकलाप पूर्णत निरुत्साहित भएको हुनेछ ।
- नगरक्षेत्रभित्र सञ्चालनमा रहेका मझौला, साना घरेलु तथा लघु उद्योगहरू साथै व्यापार व्यवसायको तथ्याङ्क सङ्कलन तथा अध्यावधिक भई उक्त क्षेत्रमा कार्यरत दक्ष तथा अदक्ष कामदारहरूको विवरण प्राप्त भएको हुनेछ ।
- रोजगारदाताहरूको माग र आवश्यकता अनुसार कामदारहरूलाई आवश्यक शिप तथा तालिमको व्यवस्था गरी स्थानीय व्यक्तिहरूलाई रोजगारको सुनिश्चितता गरिएको हुनेछ ।
- आन्तरिक आयमा उद्योग व्यवसाय क्षेत्रको उल्लेख्य योगदान र हिंसा नरहनुको साथै नगरपालिकाको कुल आन्तरिक आयको न्युनतम ५०% योगदान नियमित रूपमा यसै क्षेत्रबाट पुरा भएको हुनेछ ।

४.४.६ अनुमान तथा जोखिमपक्ष

औद्योगिक ग्राम तथा उद्योगहरूको स्थापना, व्यापार व्यवसाय सञ्चालन व्यवस्थापनकालागि जग्गा जमिन, पूर्वाधार, स्रोत र साधनको प्रयाप्तता रहेको हुनेछ । ऐन कानूनको सरलीकरण साथै प्राकृतिक प्रकोपको प्रभाव कम रहेको हुनेछ ।

४.४.६.१ जानकारीका श्रोत, जिम्मेवारी तथा अनुमान तथा जोखिम पक्ष

क्र.सं.	योजनाको समूहगत शिर्षक	सञ्चालन हुने वा सञ्चालन भएका योजना बारे प्राप्त हुने जानकारीका श्रोत	योजना सञ्चालन व्यवस्थापन को जिम्मेवारी	योजना सञ्चालन व्यवस्थापनमा आइपर्न सक्ने पूर्वानुमान तथा जोखिम पक्ष
१	उद्योग, व्यापार तथा आपूर्ति	<ul style="list-style-type: none"> नगरसभाको निर्णय पुस्तिका नगर कार्यपालिकाको निर्णय पुस्तिका नगरपालिकाको योजना पुस्तिका स्थलगत अवस्था आर्थिक विकास शाखा अभिलेख नगरपालिकाको वएभसाइट विषयगत समितिको निर्णय तथा अभिलेख सञ्चारका श्रोत 	<p>१. प्रमुख जिम्मेवारी</p> <ul style="list-style-type: none"> नगर कार्यपालिका आर्थिक विकास शाखा सम्बन्धित उद्योगि, व्यापारिक, औद्योगिक, व्यापारिक तथा व्यवसायिक प्रतिष्ठान <p>२. सहयोगी</p> <ul style="list-style-type: none"> सम्बन्धीत वडा समितिको कार्यालय संघीय तथा प्रदेश सरकार विकास साझेदार स्थानीय सरोकारवाला उपभोक्तावादी संघीय संस्थाहरू उपभोक्ता टोल विकास वा सामुदायिक संघ संस्था निजी क्षेत्र तथा समुदाय 	<ul style="list-style-type: none"> जग्गा जमिनको अभाव स्रोत र साधनको अभाव सहयोगी तथा साझेदार संघ संस्था प्रविधि तथा उपकरणको अभाव निर्माण सामग्री प्राकृतिक प्रकोप विद्यमान ऐन कानून विद्युत आपूर्ति स्थानीय सञ्चारका स्रोत नेट इन्टरनेटको अभाव

४. ५ श्रम, रोजगारी र सामाजिक सुरक्षा

४.५.१ पृष्ठभूमि

श्रम शक्ति नेपालको अर्थतन्त्र विकासको प्रमुख क्षेत्रको रूपमा स्थापित रहेको छ । श्रम बजारको आवश्यकता बमोजिम शिपमुलक श्रम शक्तिको विकास र व्यवस्थापन बाट गरिवी विवरण र आर्थिक विकासका बहुआयामिक क्षेत्रको उत्पादन र उत्पादकत्व अभिवृद्धि गरी अर्थतन्त्रको दरिलो आधार निर्माण गर्नु आजको प्रमुख आवश्यकता हो । उत्पादनमुलक रोजगारी सृजना गरी स्थानीय स्तरमा उपलब्ध युवा श्रम शक्तिको उपयोग मार्फत स्वर्गद्वारी नगरपालिकाको कृषि, पशुपालन, उद्योग, व्यापार, पर्यटन शिक्षा, स्वास्थ्य जस्ता उत्पादन र सेवाका क्षेत्रमा उपयोग तथा सम्लग्न गर्न सके पालिकाको समृद्धि निर्माणमा आधारित अर्थतन्त्रको संरचनात्मक परिवर्तनमा सकारात्मक योगदान पुग्न जान्छ । तिनै तहका सरकारको संयुक्त र एकताबद्ध प्रयास बाट व्यवस्थित, दिगो र सुरक्षा प्रत्याभूति सहितको आन्तरिक रोजगारी श्रीजना गरी वैदेशिक रोजगारीलाई निरुत्साहित गर्नु पालिका, निजी क्षेत्र, स्थानीय समुदायको साझेदारी विकास गर्न आवश्यक छ ।

वर्तमान संबिधानले रोजगारी र श्रमको हकलाई मौलिक हकको रूपमा स्थापित गर्नु, दक्ष र व्यवसायिक श्रम शक्तिको विकास गरी श्रमिक र उद्यमी बीच सुसम्बन्ध कायम गर्ने, वैदेशिक रोजगार बाट आर्जित पूँजी, सिप, प्रविधि र अनुभवलाई स्वदेशमा उपयोग गर्ने र सबैकालागि मर्यादित कामको अवसर सुनिश्चित गर्ने, समान कामकालागी समान ज्यालाको व्यवस्थापन गर्ने जिम्मेवारी स्थानीय सरकारको हैसियतमा स्थानीय सरकारलाई दिने जस्ता नीति आफैमा श्रम शक्ति संरक्षण र प्रयोगकालागी महत्वपूर्ण उपलब्धिका रूपमा रहेका छन् । नेपालमा प्रत्येक वर्ष करिब ५ लाख युवा श्रम बजारमा प्रवेश गर्दछन् भने दैनिक रूपमा १००० युवा वैदेशिक रोजगारीकालागि विदेशिने गरेको अवस्था छ । वैदेशिक रोजगारी बाट प्राप्त विप्रेषणले कुल ग्राहस्थ्य उत्पादनको २५.४ प्रतिशत हिस्सा ओगटेको छ । कमजोर नियमन र निरीक्षण प्रणालीका कारण विदेशी श्रमिक आप्रवाह बढ्दै गइ स्वदेशी श्रमिक विस्थापित भइ रहेको अवस्था छ । कमजोर नियमन र निरीक्षण प्रणालीका कारण विदेशी श्रमिक आप्रवाह बढ्दै गई स्वदेशी श्रमिक विस्थापित भै रहेको अवस्था छ । वर्तमान श्रम शक्तिको ३६.५ प्रतिशत मात्र औपचारिक क्षेत्रमा सम्लग्न रहेको देखिन्छ भने बेरोजगारी दर ११.४ प्रतिशतको हाराहारीमा रहेको छ ।

स्वर्गद्वारी नगरभित्र हाल पूर्ण बेरोजगारको संख्या बढ्दै गएको र उपलब्ध रोजगारी न्यून रहेको छ । कृषिमा लुप्त बेरोजगारी उच्च बन्दै गएको छ । शैक्षिक बेरोजगार उच्च बन्दै जादा विदेशीने प्रवृत्ति बढ्दै गरेको अवस्था छ । नगरभित्र रहेका विभिन्न उद्योग एवम् निर्माण क्षेत्र लगायतहरूमा दक्ष नगर बाहिरका नागरिकहरूले कार्य गर्दै आएका छन् । हाल कृषि तथा पशुपालन क्षेत्र र केहि लघु उद्यमहरूले रोजगारीका अवसरहरू निर्माण गरेतापनि यी क्षेत्रहरू पूर्ण रोजगार उत्पादनका क्षेत्रहरू हुन सकेका छैन । कृषि तथा पशुपालनका क्षेत्रहरूमा युवाहरूको आकर्षण रहेता पनि राज्यको नितिगत कारणले यी क्षेत्रहरू रोजगारकालागि आकर्षक क्षेत्र हुन पुगेका छैन भने स्थानीय कानूनको अभावका कारण नगरपालीकाले समेत आवश्यक नियमन र व्यवस्थापन गर्न सकिरहेको छैन ।

४.५.२ समस्या तथा चुनौति

४.५.२.१ समस्या

रोजगार सम्बन्धी गुरु योजना निर्माण नहुनु, बेरोजगार संख्या एवम् उपलब्ध रोजगारी सम्बन्धमा एकिकृत र वास्तविक विवरण अभाव, बस्तुगत विवरण स्वतह अध्यावधिक हुने प्रणालीको अभाव, रोजगारीका क्षेत्र र स्थान साथै श्रमप्रतिको सम्मानको कमि, उद्यमसिलताको विकास र विस्तारमा न्यूनता, रोजगार प्रवर्द्धन र उत्पादनशील रोजगारीको अपर्याप्तता, वैदेशिक रोजगारी बाट प्राप्त सिप र पूँजीको न्यून परिचालन, विभिन्न प्राकृतिक बालश्रमको विद्यमानता, रोजगारमैत्री लगानीलाई प्रोत्साहन र संरक्षणको अभाव, सूचना प्रणाली र श्रम प्रशासन प्रभावकारी हुन नसक्नु वर्तमान श्रम तथा रोजगार क्षेत्र समस्याका रूपमा रहेका छन् । उपलब्ध रोजगारीहरूमा अदक्षताका कारण स्थानीय नागरिकलाई प्रयोग गर्न नसक्नु नारा एवम् घोषणापत्रमा उच्च प्राथमिकता रहेको रोजगारी व्यवहारमा नगन्य बजेट छुटिनु, वैदेशिक रोजगारीलाई सुरक्षित व्यवस्थित एवम् मर्यादित बनाउन बजेट, नीति तथा कार्यक्रम नहुनु, स्थानीय रोजगारी नीतिको अभाव, आवश्यकता बमोजिम तालिम प्राप्त नभई एउटा व्यक्तिले पटक पटक विभिन्न तालिम लिई पनि स्वरोजगारमा सम्लग्न नहुनु, वास्तविक लाभग्राही छन्ोट हुन नसक्नु, नगरसँग बेरोजगार संख्या एवम् उपलब्ध रोजगारी सम्बन्धमा एकिकृत विवरण नहुनु ।

४.५.२.२ चुनौती

श्रम तथा रोजगार सम्बन्धी संबैधानिक हकको कार्यान्वयन गर्न, उद्योग तथा कलकारखाना स्थापना गर्न र औद्योगिक ग्रामको स्थापना गर्न आवश्यक पर्ने जग्गाको सहज व्यवस्थापन गर्न, प्रदेश र संघबाट छरिएर आएका कार्यक्रमहरूबीच समन्वय गर्न रोजगारीका क्षेत्रको प्रयाप्त विकास र विस्तार गर्न, वैदेशिक रोजगारी प्रतिको आकर्षण न्यून गर्न, सुरक्षित र भरपर्दो श्रम बजार विकास गर्न, अनौपचारिक क्षेत्रमा रहेको रोजगारीलाई औपचारिक ल्याउन, शिक्षालाई व्यावहारिक र रोजगारमैत्री बनाउन, वैदेशिक रोजगारी बाट प्राप्त पूँजीको पूर्ण र भरपर्दो उपयोग गर्नु, आधुनिक प्रविधि, ज्ञान र सीपलाई उत्पादनशील क्षेत्रमा सदुपयोग गर्नु चुनौतीको रूपमा रहेका छन् ।

४.५.३ सम्भावना तथा अवसर

संघीय स्तरमा श्रम शक्तिको पूर्ण सुरक्षाकालागि श्रम, सामाजिक सुरक्षा र रोजगार सम्बन्धी आधारभुत कानून निर्माण भई कार्यान्वयनमा आउनु, योगदानमा आधारित सामाजिक सुरक्षा कार्यक्रमले विस्तारै आकार ग्रहण गर्दै जानु, अनौपचारिक क्षेत्र क्रमस औपचारिक क्षेत्रमा परिवर्तन हुन इच्छुक देखिनु, प्राविधिक शिक्षा तथा सिपमुलक तालिम कार्यक्रम तिनै तहका सरकारको प्रथम प्राथमिकता भित्र समेट्नु, श्रम बजारमा न्यूनतम पारिश्रमिकको कानूनी व्यवस्था हुन शैक्षिक बेरोजगार तथा वैदेशिक रोजगारबाट आएको सिपमुलक व्यक्तिलाई सहूलियत दरमा ऋण उपलब्ध हुने आधार निर्माण हुदै जानु, बालमैत्री स्थानीय शासनको कार्यान्वयन संगै बालश्रम न्यूनीकरण अभियानले मुर्त रूप लिदै जानु तथा निकृष्ट प्रकारको बालश्रम दर उल्लेख्य रूपमा घट्दै जानु, नगरपालिकामा रोजगार सूचना केन्द्र स्थापित हुनु, नगरपालिकामा बेरोजगारहरूको अभिलेख सङ्कलन गर्ने कार्यको थालनी हुनु, स्थानीय स्तरमा कृषि,

पशुपालनका क्षेत्र क्रमश व्यवसायिक रूप धारण गर्दै जानु, स्थानीय उत्पादनहरू निकासी योग्य अवस्थामा विकशित हुदै जानु साथै स्थानीय स्तरमानै शिक्षित जनशक्तिको उपलब्धता रहनु, वडा वडामा वार्षिक रूपमा क्षमता विकासकालागि बजेट विनियोजन गर्न नगर, प्रदेश र संघ बीच साझेदारीमा कार्यक्रम सञ्चालन गरी रोजगारी सृजना गर्न सकिने सम्भावना बढ्दै जानु, निजी क्षेत्रबाट संचालित उद्योग, कलकारखाना, व्यापार र व्यवसायक क्षेत्र सँग सहकार्य गरी थप रोजगारी सृजना गर्न सकिने जस्ता अवसर र सम्भावना यस पालिकामा रहेका छन् ।

४.५.४ उपक्षेत्रगत लक्ष्य, उद्देश्य रणनीति, कार्यक्रम तथा आयोजना

४.५.४.१ लक्ष्य

नगरभित्रका शैक्षिक एवम् अदक्ष बेरोजगारहरूलाई जीवन जिउन आवश्यक न्युनतम रोजगारी प्रदान गर्नुका साथै वैदेशिक रोजगारीलाई सुरक्षित र सिप सिकेर मात्र जाने वातावरण सिर्जना गर्ने । औपचारिक क्षेत्रको बढोत्तरी गरी उत्पादनशील क्षेत्रमा रोजगारी अभिवृद्धि गर्दै यस पालिकाको वर्तमान बेरोजगारी दर ७५ प्रतिशतले घटाउने

४.५.४.२ उद्देश्य

१. नगरपालिकाका क्षेत्र भित्र पर्याप्त रूपमा उत्पादनशील र मर्यादित आन्तरिक रोजगारीका अवसरहरू सृजना गरी बेरोजगारी दर घटाउनु साथै सिप सिकेर मात्र विदेश जाने प्रवृत्तिको विकास गर्नु
२. असल औद्योगिक, व्यापारिक तथा व्यवसायिक श्रम सम्बन्ध स्थापित गर्नु
३. निकृष्ट लगायत सबै प्रकारका बालश्रमको अन्त्य गर्नु
४. श्रमप्रतिको सम्मान बढोत्तरी ल्याएर वैदेशिक रोजगारीमा जाने संख्या घटाउनु

४.५.४.३ रणनीति, कार्यक्रम तथा आयोजना

(कार्यक्रम तथा आयोजनाको ढाँचा तथा कार्यक्रम तथा आयोजनाको साङ्केतिकरण क्रमश तालिका नं. ४.१ र ४.२ मा उल्लेख गरिएको छ)

क्र.सं.	रणनीति	कृयाकलाप (कार्यक्रम तथा आयोजना)
१	श्रम तथा रोजगार सृजना र व्यवस्थापन सम्बन्धी स्थानीय ऐन तथा कानून निर्माण गरी श्रम बजार र कामलाई मर्यादित र प्रभावकारी बनाउने	<ul style="list-style-type: none"> • नगरपालिका स्तरीय श्रम तथा रोजगार व्यवस्थापन ऐन तथा कार्यविधि निर्माण गर्ने • पालिका भित्र रहेका बेरोजगार तथा श्रमिकहरूलाई बास्तविक विवरण अध्यावधिक गर्ने • औद्योगिक, व्यापारिक तथा व्यवसायिक प्रतिष्ठान, उद्योग, व्यापार र व्यवसायिक क्षेत्रले स्थानीय श्रमिकहरूलाई रोजगारीका क्षेत्रमा प्रथम अवसर प्रदान गर्ने वातावरण श्रीजना गर्ने सबै नगरपालिकाले समन्वय गर्ने • संस्थागत सञ्चालन समन्वय समितिको निर्माण तथा सञ्चालन कार्यविधि तयार गरी संघीय तथा प्रदेश सरकार सँग

		<p>समन्वयात्मक कार्ययोजना निर्माण गर्ने</p> <ul style="list-style-type: none"> गरिव परिवारको पहिचान गरी परिचय पत्र वितरण गर्ने सम्बन्धित रोजगारदाताले अनिवार्य रूपमा श्रमिक परिचय पत्र दिने व्यवस्था मिलाउने
२	रोजगार कार्यक्रमलाई विस्तार गरी लक्ष्य बमोजिमको न्युनतम रोजगारीको सुनिश्चितता गर्ने	<ul style="list-style-type: none"> प्रधानमन्त्री रोजगार कार्यक्रमलाई प्रभावकारी रूपमा कार्यान्वयनमा ल्याउने प्रविधिको पहुँच विस्तार गरी उच्च र प्रविधियुक्त सचेतना तथा रोजगार पशुपन्छी पालन युवा युवतीलाई विशेष सुबिधाको व्यवस्था गरी आकर्षण गर्ने व्यापार व्यवसाय अभिवृद्धिकालागि सम्बन्धित सरोकारवालालाई उत्पादन, व्यवस्थापन र बजारीकरणका विषयमा तालिम प्रदान गर्ने यस पालिका क्षेत्र भित्र सञ्चालनमा रहेका लघु, घरेलु तथा साना उद्योगको क्षमता विकासमा सहयोग गर्ने साथै लगानी अभिवृद्धि गर्ने औद्योगिक ग्राम भित्र रोजगारमूलक नयाँ उद्योगक स्थापनालाई प्रथम प्राथमिकतामा राखी कार्यान्वयनमा ल्याउने लघु, साना, मझौला तथा ठुला उद्योग स्थापना र सञ्चालनको सम्भाव्यता अध्ययन गरी निजी क्षेत्रलाई आकर्षित गर्ने सहकारी संस्थाहरूलाई व्यवस्थित सञ्चालन तथा विकासकालागी आवश्यकताका आधारमा विभिन्न विषयगत तालिम तथा सुविधा प्रदान गर्ने सहकारी सञ्चालन तथा व्यवस्थापन सम्बन्धी नीति र कार्यविधि समेत तयार गरी उनीहरूको पूर्वाधार विकास र क्षमता अभिवृद्धि गर्दै सहकारी उद्योग, सहकारी कृषि तथा पशु पालन व्यवसाय, सहकारी पर्यटन विकास सुपथ मूल्यक पसल लगायतका सहकारीमा आधारित उद्योग, व्यापार तथा व्यवसाय सञ्चालनमा विशेष सहयोग गर्ने कृषि सहकारीले निजहरूको स्थापित उद्देश्य बमोजिम नगरपालिकाको समग्र नीति, योजना र कार्यक्रम सँग आवद्ध भई आर्थिक विकासमा सकृय रहने प्रतिवद्धताका साथ कार्यान्वयनमा ल्याउने कृषि सहकारी संस्थालाई पूँजीगत अनुदान सहित प्रोत्साहन गर्ने वैदेशिक रोजगारीबाट प्राप्त रेमिट्यान्स सदुपयोग गर्न परिवारलाई

		वित्तीय साक्षरता तथा मनोपरामर्ष जस्ता कार्यक्रम सञ्चालन गर्ने
३	विद्यमान तथा अब बन्ने श्रम तथा रोजगार सम्बन्धी कानूनहरुको प्रभावकारी कार्यान्वयन मार्फत असल औद्योगिक, व्यापारिक तथा व्यवसायिक श्रम सम्बन्धको विकास गर्ने	<ul style="list-style-type: none"> • पालिका स्तरमा असल श्रम सम्बन्ध स्थापित गर्न, श्रम विवादलाई सरल माध्यम बाट समाधान गर्न, रोजगारदाता र ट्रेड युनियन बीच नियमित सम्बादको वातावरण सिर्जना गर्न सञ्चालन व्यवस्थापन विधि समेत निर्माण गरी “स्वर्गद्वारी श्रम सामाजिक सम्बाद कार्यक्रम” सञ्चालन गर्ने • उद्योग, व्यापार तथा व्यवसायिक प्रतिष्ठानहरुमा श्रमिक मैत्री वातावरण निर्माणकालागि अनुगमन तथा नियमन प्रणालीको विकास गर्ने • विद्यमान श्रम ऐन समेतका आधारमा अनौपचारिक क्षेत्रमा रहेका श्रम बजारलाई औपचारिक क्षेत्रमा प्रवेश गर्नकालागि सहज वातावरणको सिर्जना गर्ने साथै पालिकाले समन्वयकारी र व्यवस्थापकीय भूमिका निर्वाह गर्ने • बालमैत्री नगरपालिकाको घोषणा र दिगो व्यवस्थापन बाट सवै प्रकारका बालश्रमको अन्त्य गर्ने • सिप सिकेर मात्र विदेश जाने प्रवृत्तिको विकास गर्न कार्यक्रम निर्माण तथा बजेट व्यवस्थापन गर्ने • औद्योगिक, व्यापारिक र व्यवसायीक प्रतिष्ठान तथा संघ संस्था, श्रमिक आवद्ध संघ संगठन समेतको सहयोगमा मापदण्ड निर्माण गरी प्रत्येक वर्ष २ जना महिला र २ जना पुरुष गरी जम्मा ४ जना असल श्रमिकलाई “स्वर्गद्वारी श्रमिक तारापुन्ज” बाट सम्मानित गर्ने साथै रोजगारी श्रीजना र असल श्रम सम्बन्ध कायम राख्न उत्कृष्ट योगदान गर्ने उद्योगी, व्यापारि तथा व्यवसायी वा तिनिसँग आवद्ध प्रतिष्ठानलाई “स्वर्गद्वारी श्रम सम्बन्ध तारापुन्ज” बाट सम्मानित गर्ने

४.५.५ अपेक्षित उपलब्धि तथा नतिजा खाका

यस क्षेत्रका अपेक्षित उपलब्धि तथा नतिजा खाका, जानकारीका श्रोत र अनुमान तथा जोखिम पक्षको सामान्य विवरण यहाँ उल्लेख गरिएको छ भने यसको विस्तृत विवरण तालिका नं. ४.३ मा समावेश गरिएको छ ।

४.५.५.१ अपेक्षित प्रतिफल तथा उपलब्धि

यस आवधिक योजना अवधि भित्र कृषि, उद्योग, पर्यटन, व्यापार व्यवसाय लगायतका सम्पूर्ण आर्थिक विकास सँग सम्बन्धित कृयाकलापका कारण नगरपालिका क्षेत्रमा रोजगारी तथा स्वरोजगारिको विकास भई

वर्तमान निरपेक्ष गरिवीको मात्र ५५% र समग्र शहरी तथा ग्रामिण गरिवीको मात्रा कम्तिमा ६५% ले घटेको हुनेछ ।

४.५.५.२ नतिजा/सूचक

- आवश्यक पालिका स्तरीय ऐन कानून निर्माण भई कार्यान्वयनमा आएका हुनेछन ।
- पालिकामा बसोबास गर्ने गरिब घरपरिवारका तथा बेरोजगारीहरूको विवरण तथा तथ्याङ्क अध्यावधिक भएको हुनेछ ।
- आवधिक योजनाको ५ वर्ष भित्र नगरका ५० प्रतिशत बेरोजगारहरू स्वरोजगार एवम् रोजगारीमा संलग्न भई नगरको अर्थतन्त्रमा सकारात्मक योगदान पुगेको हुनेछ ।
- आवधिक योजना भित्र कम्तिमा थप ६०० प्रत्यक्ष रोजगारी श्रीजना भइ वर्तमान समग्र शहरी तथा ग्रामिण गरिविमा ६५ % ले कमी आएको हुनेछ ।

४.५.६ अनुमान तथा जोखिम पक्ष

रोजगारीका क्षेत्रहरूको विकास र स्वरोजगारिका क्षेत्रको विस्तार भएको हुनेछ । रोजगारदाता र श्रमिक बिच असल श्रम सम्बन्धको विकास साथै नगरपालिका सँग असल समन्वय र साझेदारी कायम र दिगो भएको हुनेछ ।

४.५.६.१ जानकारीका श्रोत, जिम्मेवारी तथा अनुमान तथा जोखिम पक्ष

क्र.सं.	योजनाको समूहगत शिर्षक	सञ्चालन हुने वा सञ्चालन भएका योजना बारे प्राप्त हुने जानकारीका श्रोत	योजना सञ्चालन व्यवस्थापन को जिम्मेवारी	योजना सञ्चालन व्यवस्थापनमा आइपर्न सक्ने पूर्वानुमान तथा जोखिम पक्ष
१	श्रम, रोजगारी र सामाजिक सुरक्षा	<ul style="list-style-type: none"> • नगरसभाको निर्णय पुस्तिका • नगर कार्यपालिकाको निर्णय पुस्तिका • नगरपालिकाको योजना पुस्तिका • स्थलगत अवस्था • आर्थिक विकास तथा रोजगार शाखा अभिलेख • नगरपालिकाको 	<p>१. प्रमुख जिम्मेवारी</p> <ul style="list-style-type: none"> • नगर कार्यपालिका • आर्थिक विकास/रोजगार शाखा • सम्बन्धित उद्योग, व्यापारी, औद्योगिक, व्यापारिक तथा व्यावसायिक प्रतिष्ठान साथै श्रमिक तथा 	<ul style="list-style-type: none"> • स्रोत र साधनको अभाव • सहयोगी तथा साझेदार संघ संस्था • सरोकारवाला संघ संस्थाको निस्कृयता • प्रविधि तथा उपकरणको अभाव • विद्यमान ऐन

		<p>वएभसाइट</p> <ul style="list-style-type: none"> विषयगत समितिको निर्णय तथा अभिलेख सञ्चारका श्रोत 	<p>श्रमिक सम्बन्धित संगठनहरु</p> <p>२. सहयोगी</p> <ul style="list-style-type: none"> सम्बन्धित समितिको कार्यालय संघीय तथा प्रदेश सरकार विकास साझेदार स्थानीय सरोकारवाला टोल विकास वा सामुदायिक संघ संस्था निजी क्षेत्र 	<p>सँग संघ</p> <p>वडा</p> <p>संघ</p>	<p>कानून</p>
--	--	---	--	--------------------------------------	--------------

परिक्षेद ५ सामाजिक क्षेत्र

५.१ स्वास्थ्य तथा पोषण

५.१.१ पृष्ठभूमि

नेपालको संबिधानले प्रत्येक नागरिकलाई राज्य बाट आधारभुत स्वास्थ्य सेवा निःशुल्क प्राप्त गर्ने मौलिक हकको व्यवस्था गरेको छ । स्थानीय सरकारको हैसियतमा स्वर्गद्वारी नगरपालिकाले यस प्रकारको जिम्मेवारी पुरागर्न स्वास्थ्य तथा पोषण क्षेत्रको योजनावद्ध विकास अभियान सञ्चालन गर्न आवश्यक छ । स्वास्थ्य क्षेत्रले जिम्मेवारी तिनै तहको निर्वाह गर्नुपर्ने व्यवस्था भए अनुसार आधारभुत तहको स्वास्थ्य सेवाको जिम्मेवारी स्थानीय तहको क्षेत्राधिकार भित्र राखिएको छ । आफ्नो कार्यक्षेत्र भित्रको आधारभुत स्वास्थ्य र सरसफाई तथा पोषण सम्बन्धी नीति, कानून, मापदण्ड, योजना तर्जुमा तथा कार्यान्वयन, आधारभुत स्वास्थ्य सेवाको व्यवस्थापन, प्रजनन स्वास्थ्य तथा पोषण सेवा सञ्चालन, स्वास्थ्य सेवा सम्बन्धी भौतिक पूर्वाधार निर्माण विकास, खानेपानी तथा खाद्य पदार्थको गुणस्तर नियन्त्रण, ध्वनी तथा वायु प्रदुषण नियन्त्रण, स्वास्थ्यजन्य फोहोरमैलाको व्यवस्थापन र सरसफाई, रक्त सञ्चार सेवा, औषधी पसल सञ्चालन, नियमित तथा व्यवस्थापन, परिवार नियोजन तथा मातृशिशु स्वास्थ्य सेवा साथै कुपोषण न्यूनीकरण सम्बन्धी जिम्मेवारीहरू स्थानीय तहमा राखिएको छ ।

नेपालको हकमा प्रति हजार जीवित जन्ममा शिशु मृत्युदर ३२, नवजात शिशु मृत्युदर २१, ५ वर्ष मुनिको बाल मृत्युदर ३९, मातृ मृत्युदर प्रतिलाख जीवित जन्ममा २३९ साथै प्रति महिला कुल प्रजनन दर २.३ र ५ वर्ष मुनिका बालबालिकामा हुने पुङ्को पन ३६ प्रतिशत रहेको अवस्था छ । स्वर्गद्वारी नगरपालिकामा विगत लामो समयको प्रयासले स्वास्थ्य क्षेत्रमा उल्लेखनिय उपलब्धिहरू भएका छन् । सहर केन्द्रीत र उपचारात्मक सेवामा मात्र संलग्न देखिए पनि स्वास्थ्यमा निजी क्षेत्रको सहभागिता बढेको छ । यसैगरी सर्वसुलभ रूपमा सेवा उपलब्ध नभए पनि सरकारी र गैरसरकारी क्षेत्रमा गरी आखाँ, मुटु, हाडजोर्नी सम्बन्धी उपचार गर्ने केहि प्रयासहरू भएका छन् । स्वास्थ्य चौकी तथा एकाईहरू प्रयोगशाला विस्तार भएका छन् । विगतमा यस नगरपालिकाको मुख्य समस्याको रूपमा रही आएको औलो, क्षयरोग, झाडापखाला, स्वासप्रस्वास, टाइफाइड, दादुरा, हात्तिपाईले, एच.आई.भी. जस्ता संक्रामक रोगहरू नियन्त्रणमा छन् र रोग भार घट्दो क्रममा छन् । कुष्ठरोग निवारणको रूपमा रहेको छ । मातृ तथा शिशु धनुष्टङ्कार निवारण भइसकेको र निवारण हुने अवस्थामा छ । स्वास्थ्यको लागि मानव संसाधन, उत्पादन, स्वास्थ्य सेवा, आपुर्ति गर्ने औषधी र सम्पादन गरिने अनुसन्धानमा गुणस्तरीयता सुनिश्चितताको लागि नियमन गर्ने विभिन्न निकायहरू कार्यरत रहेको अवस्था छ भने बाल मृत्युदर प्रतिलाख जीवित जन्ममा ५४ र सुरक्षित मातृत्व १८६ रहेको अवस्था छ ।

५.१.२ समस्या तथा चुनौती

५.१.२.१ समस्या

संघीयताको कार्यान्वयन सँगै सरकारको रूपमा स्थानीय तह स्थापित भए पछि जनताले गरेको स्वास्थ्य सेवा प्रतिको अपेक्षा पुरा हुन सकेको छैन । अहिले पनि नगरपालिकाका दुर्गम क्षेत्रमा बसोबास गर्ने सर्वसाधारण नगरपालिकाबासि महिला, बालबालिका, जेष्ठ नागरिक स्वास्थ्य सेवाको पहुँच भन्दा बाहिर रहेका छन् । नगरपालिका द्वारा सञ्चालित नगर भित्रका विद्यमान आधारभुत स्वास्थ्य केन्द्रमा दक्ष जनशक्तिको न्यूनता, कम्पाउण्ड घेराबारा, सुद्ध खानेपानी, प्रयोगशाला सेवा तथा स्वास्थ्य परिक्षणकालागि अति आवश्यक न्यूनतम उपकरणको अभाव रहेको छ भने औषधी उपकरण, भवन तथा जग्गा मापदण्ड अनुसार व्यवस्थापन हुन सकेको छैन ।

संविधानको मूल मर्म र भावना अनुसार सबै क्षेत्र, वर्ग तथा समुदायका नागरिकहरूका लागि स्वास्थ्य सेवामा सर्वसुलभ पहुँच पुर्याउन सकिएको छैन भने राज्यको निरन्तर प्रयास रहदौरहदै पनि ५ वर्ष मुनिका करिव आधा बालबालिका र प्रजनन उमेरका महिलाहरूमा न्यून पोषण व्याप्त छ । नगरपालिकामा प्रस्तावित नगर अस्पताल (१५ सैया) लाई निर्माण सम्पन्न गर्न सकिएको छैन । बरु psc मार्फत विशेषज्ञ सहितको सेवालार्इ थप सुविधयुक्त बनाउनु पर्ने देखिन्छ ।

सरकारले निशुल्क वितरण गर्ने भनिएका औषधीहरूको अपर्याप्तता, पालिका क्षेत्रका सबै बस्तीमा सडक संजाल नपुगेकाले एम्बुलेन्स सेवाको प्रवाहमा कठिनाइ, कुपोषण, दुर्घटना, प्राकृतिक प्रकोप जस्ता समस्या रहेका छन् । मातृ मृत्यु दर घट्दो क्रममा रहेको भएता पनि अपेक्षित उपलब्धि प्राप्त गर्न नसकिएको ५ वर्ष मुनिक करिव १५ प्रतिशत र प्रजनन उमेर समुहका महिलामा आवश्यकता बमोजिमको पोषणको अभाव, समुदायमा प्रवाह गरिने स्वास्थ्य सेवामा निजी क्षेत्रको प्रभाव, प्रभावकारी नियमनमा कमी र यथार्थ विवरणको अध्यावधिक गर्ने कार्य न्यून गतिमा जस्ता समस्या यस पालिका भित्र रहेको छन् ।

५.१.२.२ चुनौती

स्वर्गद्वारी नगरपालिकामा रहेको एक मात्र नगर अस्पताललाई आवश्यक न्यूनतम भौतिक संरचनाहरूको निर्माण विकास, दक्ष जनशक्तिको परिपूर्ति र व्यवस्थापन, विशेषज्ञ सेवा सहितको आकस्मिक सेवा सुविधा सम्पन्न प्रयोगशाला, एम्बुलेन्स सेवा प्रजनन स्वास्थ्य, सुरक्षित मातृत्व सेवामा स्तरोउन्नति गर्न, यस नगरपालिका भित्र रहेका अन्य आधारभुत स्वास्थ्य केन्द्र, सहरी स्वास्थ्य केन्द्र, स्वास्थ्य चौकी आदिमा आवश्यक दरवन्दी, औषधी उपकरण, सुविधा सम्पन्न भवन, प्रयोगशाला सेवाको व्यवस्थापन गर्न, पर्याप्त आर्थिक श्रोतको व्यवस्थापन गर्न साथै स्वास्थ्य क्षेत्रमा स्थानीयबासीको समतामुलक पहुँचको विस्तार र व्यवस्थापन, स्वास्थ्य बिमाको प्रभावकारी कार्यान्वयन, स्थानीय जडिबुटीको ज्ञान र प्रयोग, बालबालिका तथा महिलाको प्रजनन स्वास्थ्यमा सुधार, सरुवा रोगको नियन्त्रण, खाद्य गुणस्तर नियन्त्रण, मानिसको आनिवानीमा सुधार र चेतनाको विकास, स्वास्थ्य क्षेत्रमा भईरहेको अधिक खर्च कटौती, भरपर्दो र विस्वाशिलो सूचना प्रणालीको विकास र व्यवस्थापन, नीति निर्माणकालागि आवश्यक तथ्याङ्कको

व्यवस्थापन, प्रभावकारी अनुगमन तथा मुल्याङ्कन साथै स्वस्थ सेवाको गुणस्तर अभिवृद्धि जस्ता विषय वस्तु यस क्षेत्रका चुनौतिको रूपमा रहेको छन् ।

५.१.३ सम्भावना तथा अवसर

संविधानका तिनै तहका सरकार विच स्वास्थ्य सेवासम्बन्धी अधिकारको बाँडफाँड हुनु, स्वास्थ्य विमा कार्यक्रम कार्यान्वयनमा आउनु, उपकरणको व्यवस्थापन र जनशक्तिको परिपुर्तिमा लगानीको सुनिश्चितता गर्दै जानु, नगर क्षेत्र भित्रका सबै जनतामा सर्वसुलभ रूपमा गुणस्तरीय स्वास्थ्य सेवा प्रवाह गर्न सकिने आधार तयार हुँदै जानु, घर घरमा एम्बुलेन्स सेवा प्रवाह गर्न सकिने गरि सडक सञ्चाल निर्माण हुँदै जानु, आपतकालिन अवस्थामा जनप्रतिनिधि तथा कर्मचारी विच समन्वयात्मक कार्य व्यवस्थापन हुनु, कोभिड १९ जस्तो महामारी नियन्त्रणमा निजी क्षेत्र र समुदायको समेत सकृय सहभागिता रहनु, स्वास्थ्य क्षेत्रका भौतिक पूर्वाधार, यन्त्र उपकरण र दक्ष जनशक्तिको व्यवस्थापनमा तिनै तहका सरकार नीतिगत र कानूनी रूपले अघि बढ्नु, विगतको तुलनामा औषधी तथा उपकरणको उपलब्धता बढ्दै जानु, नगरपालिकाबासिमा स्वास्थ्य सचेतना र चासो क्रमिक रूपले बढ्दै जानु, स्वास्थ्य क्षेत्रमा कार्यरत गैरसरकारी संघ संस्था पालिका सँग सहकार्य गर्न अग्रसर हुनु, स्थानीय स्तरमा स्वास्थ्य क्षेत्रका भौतिक पूर्वाधार निर्माणकालागि आवश्यक जग्गा जमिन स्थानीयबासी बाट निशुल्क उपलब्ध गराउन तयार हुनु, देश भित्रै दक्ष जनशक्तिको उपलब्धता वृद्धि हुँदै जानु लगायतका सम्भावना र अवसरहरू यस पालिकामा रहेका छन् ।

५.१.४ उपक्षेत्रगत लक्ष्य, उद्देश्य, रणनीति, कार्यक्रम तथा आयोजना

५.१.४.१ लक्ष्य

आधारभूत मानव अधिकारको रूपमा सबै नागरिकहरूलाई स्वास्थ्यको अधिकार सुनिश्चितता पार्न गुणस्तरिय स्वास्थ्य सेवामा सबैको पहुँच वृद्धि गरी न्याय संगत एवं जवाफदेही स्वास्थ्यसेवा प्रणालिको माध्यमबाट सम्पूर्ण नगरबासीलाई स्वास्थ्य सेवा उपलब्ध गराएर सुरक्षित मातृत्वको सुनिश्चितता गर्नु तथा बाल मृत्युदर घटाउनु ।

५.१.४.२ उद्देश्य

१. आवश्यक स्थानीय ऐन कानून समेत निर्माण गरी नगरपालिकाका सबै वडामा सबै प्रकारका आधारभूत स्वास्थ्यसेवाहरूको सन्तुलित विकास र विस्तार गर्नु
२. नगरपालिकाबासी सर्वसाधारण नागरिकको सहज पहुँच स्थापित गरी नागरिकको मौलिक अधिकारको रूपमा रहेको आधारभूत स्वास्थ्य सेवा लाई निशुल्क र गुणस्तरीय बनाउनु
३. वर्तमान बाल तथा मातृ मृत्युदर घटाउनु
४. सरकारी, निजी तथा सामुदायिक सहभागिता र साझेदारीको माध्यम बाट बहुक्षेत्रगत स्वास्थ्य सेवामा उपभोग बढाई सेवा प्रदायक र सेवान्राहीलाई थप जिम्मेवार बनाउने साथै पालिका क्षेत्र भित्र स्वास्थ्य जीवनशैली कार्यक्रमको प्रवर्दन गर्ने

५.१.४.३ रणनीति, कार्यक्रम तथा आयोजना

(कार्यक्रम तथा आयोजनाको ढाँचा तथा कार्यक्रम तथा आयोजनाको साङ्केतिकरण क्रमश तालिका नं. ५.१ र ५.२ मा उल्लेख गरिएको छ)

क्र.सं.	रणनीति	क्रियाकलाप (कार्यक्रम तथा आयोजना)
१	स्वास्थ्य सेवाको व्यवस्थापन र नियमनकालागि स्थानीय ऐन कानून निर्माण गर्ने	<ul style="list-style-type: none"> स्थानीय ऐन, नियम, निर्देशिका तथा कार्यविधि तयार गरी कार्यान्वयनमा ल्याउने नगरपालिका स्वास्थ्य व्यवस्थापन समितिलाई थप कृयाशिल गर्ने नियमित रूपमा आधारभुत स्वास्थ्य सेवा प्रवाह र प्रभावकारिता सम्बन्धी तथ्याङ्क अध्यावधिक गर्ने
२	नगर अस्पताल, स्वास्थ्य केन्द्र, स्वास्थ्य चौकी लगायत नगर घर क्लिनिककालागि समेत भौतिक पूर्वाधार निर्माण तथा व्यवस्थापन गरी सुविधा सम्पन्न बनाउने	<ul style="list-style-type: none"> संघीय सरकारको लक्ष्य बमोजिम नगरपालिका स्तरीय अस्पतालको स्तरोन्नती गरी सञ्चालन तथा व्यवस्थापन गर्ने नगर अस्पताल साथै नगरपालिकाका बडामा सञ्चालित तथा अब निर्माण हुने सबै आधारभुत स्वास्थ्य केन्द्र तथा चौकीकालागि निर्धारित प्राथमिकता क्रमका आधारमा आवश्यक न्यूनतम भौतिक पूर्वाधार (जग्गा भवन, परिक्षण कक्ष, बिरामी आराम कक्ष, औषधि भण्डारण तथा विवरण कक्ष, प्रतिकालय, खानेपानी पूर्वाधार, शौचालय, विद्युतीय सेवा लगायत) को निर्माण व्यवस्थापन गरी सुविधा सम्पन्न बनाउने
३	प्रतिकारात्मक, प्रवर्द्धनात्मक, उपचारात्मक, पुनरस्थापनात्मक र प्रशामक (palliative care) जस्ता आधारभुत गुणस्तरीय स्वास्थ्य सेवामा सबै नगरपालिकाबासीको सहज पहुँचको सुनिश्चितता गर्ने	<ul style="list-style-type: none"> निशुल्क आधारभुत स्वास्थ्य सेवामा सबै नगरपालिका बासीको पहुँच स्थापित गर्ने सबै बडामा स्थायी खोप केन्द्रहरूको निर्माण तथा व्यवस्थापन गरी महिला स्वास्थ्य स्वयम् सेविकाहरूले जुनसुकै मौषम र परिस्थितिमा समेत सहज सेवा प्रवाह गर्न सक्ने व्यवस्था मिलाउने अस्पतालमा विशेषज्ञ डाक्टर, मेडिकल अधिकृत, हेल्थ असिस्टेन्ट, फिजियोथेरापिष्ट, रेडियोग्राफर, साइकोसोसिएल काउन्सिलर, नर्स तथा शहरी आधारभुत स्वास्थ्य केन्द्रमा हेल्थ असिस्टेन्ट सहितको आवश्यक जनशक्तिको दरबन्दि किटान गरी दक्ष स्वास्थ्य कर्मिहरूको व्यवस्थापन गर्ने सबै स्वास्थ्यकर्मि तथा महिला स्वास्थ्य स्वयंसेविकाहरूको सिप र दक्षता वृद्धिका लागि नियमित प्रशिक्षणको व्यवस्था मिलाउने अस्पताल तथा स्वास्थ्य केन्द्र र चौकी सँग नियमित समन्वय गर्न नगरकार्यपालिकामा स्वास्थ्य हेल्प डेक्सको व्यवस्था गर्ने

		<ul style="list-style-type: none"> • दीर्घरोगी, अपाङ्गता भएका व्यक्ति, असहाय, बृद्धहरुको विशेष पहिचानका साथ स्वास्थ्य रक्षा र स्वास्थ्य व्यवस्थापनका क्षेत्रमा अभियान सञ्चालन गर्ने साथै सबै वडाहरुमा सुलभ औषधी पसलको समेत व्यवस्था गरी सुगर र प्रेशरको रोग भएका ७५ वर्ष नाघेका जेष्ठ नागरिकलाई निशुल्क औषधी वितरण गर्ने तथा किडनी फेल भएकाकालागी कार्यविधि निर्माण गरी आर्थिक सहयोग समेत उपलब्ध गराउने • समग्र स्वास्थ्य उपचार साथै महिला तथा बालबालिकाका लागि अनिवार्य खोप, सुत्केरी गराउने तथा महिला तथा बाल पोषण, स्वास्थ्य सरसफाई, प्रजनन स्वास्थ्य, एच.आई.भी एड्स नियन्त्रण, परिवार नियोजन, महामारी, क्षयरोग, कुष्ठरोग तथा सरुवा रोग लगायत स्वास्थ्य सँग सम्बन्धित सबै विषय र क्षेत्रका बारेमा सञ्चार श्रोत, ऐसएमएस लगायतका सम्भाव्य सबै खाले प्रविधिको प्रयोग गरी जनचेतनामुलक कार्यक्रम सञ्चालन गर्ने साथै गर्भिणी महिलाले स्वास्थ्य चौकी तथा अस्पतालमा गई सुत्केरी गराए बापत सुत्केरी स्याहार भत्ताको दिगो र प्रभावकारी व्यवस्थापन गर्ने • विभिन्न किसिमका खोप, भिटामिन ए, पोलियो थोपा, अल्वेण्डाजोल वितरण जस्ता अभियानगत कार्यक्रमको नियमित सञ्चालन तथा व्यवस्थापन गर्ने टाइफाइड खोपलाई कभर गर्ने • स्वास्थ्य विमालाई अनिवार्य र प्रभावकारी बनाउने • स्वास्थ्य केन्द्र मार्फत गर्भवती जाँच सेवालाई प्रभावकारी बनाउने • कुपोषित बालबालिका तथा गर्भवति र सुत्केरी महिलाकालागि पोषण शिक्षा तथा पोषण सहयोग कार्यक्रम साथै आइरन चक्री तथा क्यालसियम चक्री वितरण कार्यक्रम सञ्चालन गर्ने • सिमान्तकृत परिवारका गर्भवती महिलालाई सरसफाई को लागी निशुल्क सावुन, स्याम्पु तथा तेल वितरण गर्ने • विद्यालयमा अध्ययनरत तथा सार्वजनिक सेवामा कार्यरत किसोरीहरुका लागि सेनिटरी प्याडको प्रयोगको विकास तथा प्रयोग र उपलब्धताको सुनिश्चितता गर्दै कार्यस्थलमा डिस्पोजल साइडको व्यवस्थापन गर्ने • नगरपालिकाका दुर्गम टोल बस्तीलाई लक्षित गरी एम्बुलेन्स सेवालाई प्रभावकारी, सर्व सुलभ र सहूलियत पूर्ण बनाउने
--	--	---

		<ul style="list-style-type: none"> • विभिन्न स्वास्थ्य संस्थाको संलग्नता र सहयोगमा कम्तिमा ६-६ महिनामा नगरपालिकाका विपन्न वर्ग, पिछ्छीडीएको तथा गरिब समुदायहरू बसोवास गरेका क्षेत्रहरूलाई लक्षित गरी निशुल्क औषधी र विशेषज्ञ चिकित्सक सहितको घुम्ति स्वास्थ्य सिरिब सञ्चालनलाई थप प्रभावकारी बनाई निरन्तरता दिने • बच्चा जन्मने वित्तिकै नाभी मलमको प्रयोग तथा एक घण्टा भित्र आमाको बिगौति दुध खुवाउनकालागि आमाहरू लाई सुसुचित गर्ने गराउने कुरालाई शत प्रतिशत सुनिश्चित गर्ने • नगरघर क्लिनिक सञ्चालन गर्ने साथै नवजात शिशुको नियमित तौल लिने व्यवस्था मिलाउने • नेपालले अनुमोदन गरेको दिगो विकास लक्ष्यलाई सहयोग पुर्याउन पूर्ण सरसफाई युक्त नगरपालिका अभियान सञ्चालन गर्ने • शुन्य होमडेलिभरीको नीति अवलम्बन गर्ने, जटिलता भएका गर्भवतीहरूलाई निशुल्क यातायात व्यवस्थापन मिलाइ माथिल्लो निकायमा अप्रेषण गर्ने व्यवस्था मिलाउने • सम्भाव्यताको अध्ययन गरी आवश्यकता देखिएको स्थानमा शिशु स्याहार केन्द्र स्थापना र सञ्चालन गर्ने • व्यवस्थित परिवार प्रोत्साहन पुरस्कार वितरण गर्ने • महिला स्वास्थ्य स्वयंसेविकाहरूको पूर्ण स्वास्थ्य बिमा गरी निजहरूको सेवालालाई थप प्रोत्साहन गर्ने साथै निजहरूलाई परिचालन गरी प्राथमिक उपचार विधी र प्रकृयाका बारेमा जनचेतनामुलक कार्यक्रम सञ्चालन गर्ने • स्वास्थ्य स्वयम् सेविका तथा सामाजिक अगुवाहरूलाई प्राथमिक उपचार सम्बन्धी तालिम दिने • पशु विकास शाखासँगको समन्वयमा रेविज रोग नियन्त्रण तथा पशुपन्छी स्वास्थ्य कार्यक्रम सञ्चालन गर्ने
४	आयुर्वेद, प्राकृतिक चिकित्सा पद्धती समेतको योजनाबद्ध विकास र विस्तार गर्ने	<ul style="list-style-type: none"> • प्राकृतिक चिकित्सा क्षेत्रको विकासकालागी आयुर्वेद सेवा केन्द्रको व्यवस्था तथा स्तरोउन्नती गर्ने • नगरपालिका क्षेत्र भित्र तथा छिमेकी पालिका समेतका स्थानीय स्तरमा उपलब्ध औषधीजन्य जडिबुटी, खनिज द्रव्यको पहिचान, सङ्कलन, संरक्षण र प्रवर्द्धनकालागि पालिका स्तरीय संरचना निर्माण गरी कृयाशील गराउने • प्रचलित प्राकृतिक चिकित्सा, वैकल्पिक तथा अन्य चिकित्सा

		पद्धती तथा सेवाहरूलाई संघीय तथा प्रादेशिक मापदण्ड बमोजिम पालिका स्तरमा सुचिकृत तथा व्यवस्थित गरी आयुर्वेद, पंचकर्म, योग, र प्राकृतिक चिकित्सा सेवालाई स्थानियकरण गर्ने
५	दिगो विकासमा आधारित स्वास्थ्य सेवाको राष्ट्रिय लक्ष्य तथा प्रादेशिक लक्ष्य पुरा गर्न समन्वयात्मक कार्य प्रणालीको विकास गरी प्रभावकारी बनाउने	<ul style="list-style-type: none"> • दिगो विकासमा आधारित अवधारणालाई स्थानियकरण गर्ने • जीवनचक्रको अवधारणा बमोजिम मातृशिशु, बालबालिका, किशोरकिशोरीको सर्वाङ्गिक विकास र परिवार व्यवस्थापन सेवालाई थप प्रभावकारी बनाउने साथै स्वास्थ्य सेवालाई जेष्ठ नागरिक, लैङ्गिक तथा अपाङ्गमैत्री बनाउने • विभिन्न उमेर समूहमा हुन सक्ने स्वास्थ्य जोखिम तत्काल पहिचान गर्न नियमित रूपमा गरिने स्वास्थ्य सेवालाई थप प्रभावकारी बनाउने

५.१.५ अपेक्षित उपलब्धि तथा नतिजा खाका

यस क्षेत्रका अपेक्षित उपलब्धि तथा नतिजा खाका, जानकारीका श्रोत र अनुमान तथा जोखिम पक्षको सामान्य विवरण यहाँ उल्लेख गरिएको छ भने यसको विस्तृत विवरण तालिका नं. ५.३ समावेश गरिएको छ ।

५.१.५.१ अपेक्षित प्रतिफल तथा उपलब्धि

स्वर्गद्वारी नगरपालिकामा कम्तिमा १५ सैयको विशेषज्ञ जनशक्ति र न्युनतम भौतिक पूर्वाधार सहितको सुविधा सम्पन्न अस्पताल, आधारभुत स्वास्थ्य केन्द्रमा सेवा सुविधा विस्तार सहितको स्तरोउन्नती, औषधालयहरूको स्थापना र विकास भई सम्पूर्ण गर्भवती महिला, नवजात शिशु, जेष्ठ नागरिक लगायत सबै नगरपालिकाबासीले सर्वसुलभ रूपमा गुणस्तरीय स्वास्थ्य उपचार सेवा, प्रसुती सेवा तथा आवश्यक खोप सेवा प्राप्त गरेका हुनेछन् पूर्ण स्तन पान, पोषणको सुनिश्चितता भई वर्तमान मातृ तथा बाल मृत्युदरमा ९५% ले कमी आएको हुनेछ ।

५.१.५.२ नतिजा/सूचक

- स्वर्गद्वारी नगरपालिका स्वास्थ्य ऐन, तयार भई कार्यान्वयनमा आएका हुनेछन्
- नेपाल सरकारको घोसित नीति बमोजिम सम्पूर्ण सेवा सुविधा सहित १५ सैयाको अस्पताल निर्माण भई सञ्चालनमा आएको हुनेछ
- आधारभुत स्वास्थ्य केन्द्र तथा चौकी हरूमा वार्थिङ सेन्टरको समेत सुविधा थप गरी सबै केन्द्रहरूको स्तरोउन्नती भई दक्ष जनशक्तिको व्यवस्थापन र सेवा सुविधाको प्रभावकारी व्यवस्थापन बाट नगरबासीले सर्वसुलभ रूपमा स्वास्थ्य सेवा उपभोग गरेको हुनेछन्
- स्वर्गद्वारी नगरपालिकाका गर्भवती महिलाहरूले कम्तिमा प्रसुती पुर्व ४ पटक र प्रसुती पश्चात आमा र नवजात शिशुको कम्तिमा ३ पटक स्वास्थ्य जाँच गराएका, टिटानस विरुद्धको २ वटा खोप

लिएका, आवश्यक मात्रामा आइरन चक्री खाएका तथा दक्ष स्वास्थ्यकर्मीबाट सुत्केरी गराएका हुनेछन्

- जन्मेको १ वर्ष भित्रका सबै बालबालिकाले नियमित रूपमा पूर्ण खोप पाएका तथा ६ महिनादेखि पाँच वर्षमुनिका सबै बालबालिकालाई वर्षको २ पटक भिटामिन ए क्याप्सुल खाएका हुनेछन्
- आगामी २ वर्ष भित्र अस्थाई रूपमा रहेका सबै खोप केन्द्रको स्थायी संरचना निर्माण गरी खोप प्रदान गर्न योग्य स्थलको रूपमा विकास भएका हुनेछन्
- ६ महिना सम्म उमेर समुहका ९०% बालबालिकाले आमाको दुध मात्र खाएका साथै एच आई भी संक्रमित आमाबाट जन्मिएका सबै बालबालिका हरूले ARV Prophylaxis पाएका हुनेछन्
- सर्प दंश संचालन भई व्यवस्थित हुनेछ

५.१.६ अनुमान तथा जोखिम पक्ष

आर्थिक, प्राविधिक, सामाजिक, राजनैतिक पक्ष बलियो र दृढ भएको हुनेछ । श्रोत साधनको पर्याप्तता हुनेछ । प्राकृतिक प्रकोप तथा दुर्घटनाका घटनामा कमी आएको हुनेछ ।

५.१.६.१ जानकारीका श्रोत, जिम्मेवारी तथा अनुमान तथा जोखिम पक्ष

क्र.सं.	योजनाको समुहगत शिर्षक	सञ्चालन हुने वा सञ्चालन भएका योजना बारे प्राप्त हुने जानकारीका श्रोत	योजना सञ्चालन व्यवस्थापन को जिम्मेवारी	योजना सञ्चालन व्यवस्थापनमा आइपर्न सक्ने पूर्वानुमान तथा जोखिम पक्ष
१	स्वास्थ्य तथा पोषण	<ul style="list-style-type: none"> • नगर कार्यपालिकाको निर्णय पुस्तिका • नगरसभाको निर्णय पुस्तिका • नगरपालिकाको योजना पुस्तिका • स्थलगत अवस्था • स्वास्थ्य शाखाका अभिलेख • अस्पताल तथा स्वास्थ्य केन्द्र साथै स्वास्थ्य चौकीहरूका अभिलेख • सञ्चार श्रोत • नगरपालिकाको वएभसाइट 	<p>१.प्रमुख जिम्मेवारी</p> <ul style="list-style-type: none"> • नगर कार्यपालिका • स्वास्थ्य शाखा • अस्पताल • स्वास्थ्य केन्द्र तथा चौकीहरू <p>२.सहयोगी</p> <ul style="list-style-type: none"> • सम्बन्धित वडा समितिको कार्यालय • संघीय तथा प्रदेश सरकार • विकास साझेदार • स्थानीय सरोकारवाला • टोल विकास वा 	<ul style="list-style-type: none"> • विद्यमान ऐन कानून • स्रोत र साधनको अभाव • सहयोगी तथा साझेदार संघ संस्थाको अभाव • प्रविधिको अभाव • निर्माण सामग्रीको अपर्याप्तता तथा अभाव • रोगनिरोधक औषधीको अभाव

			सामुदायिक संघ संस्था, निजी क्षेत्र
--	--	--	---------------------------------------

५.२ शिक्षा, विज्ञान तथा नवप्रवर्तन

५.२.१ पृष्ठभूमि

भनिन्छ शिक्षा ज्ञानको ज्योति हो । शिक्षाको ज्योति बाट कोहीपनि मानिस वन्चित रहनु हुदैन । शिक्षा मानव सभ्यता र समृद्धि निर्माणको प्रमुख आधार हो । वर्तमान आधुनिक दुनियामा दिन प्रतिदिन नयाँ नयाँ प्रविधिको विकास भईरहेको छ । शिक्षाको विकास बाट भएका विज्ञानमा आधारित नवप्रवर्तन युक्त प्रविधिको विकास र विस्तारले आज दुनियाँ घरको एउटा कोठा जस्तो हुदै गईरहेको छ । वर्तमान विश्वमा विज्ञानले गरेको चमत्कार साच्चै उत्साहजनक रहेको छ र नवप्रवर्तन क्षेत्रमा अझ धेरै विषय बस्तु हाम्रो सामु आउने तयारीमा रहेका छन् । ज्ञानमा आधारित समाजको माध्यम बाट मुलुकको दिगो शान्ति र समृद्धिकालागि शिक्षा एक प्रमुख अस्त्रका रूपमा स्थापित भएको छ वर्तमान संबिधानले आधारभुत तह सम्मको निशुल्क रूपले बिपन्न नागरिकलाई निशुल्क उच्च शिक्षा पाउने हक प्रत्याभूत गरेको छ । अपाङ्गता भएका, आर्थिक रूपले बिपन्न नागरिकलाई निशुल्क शिक्षा पाउने, प्रत्येक नेपाली समुदायलाई कानून बमोजिम मातृ भाषामा शिक्षा पाउने र त्यसकालागि विद्यालय तथा शिक्षण संस्था खोल्न र सञ्चालन गर्न पाउने हकको प्रत्याभूत गरेको छ । शिक्षालाई वैज्ञानिक, प्राविधिक, व्यवसायिक, सिपमुलक तथा रोजगारमूलक बनाएर निजी क्षेत्रको लगानिलाई नियमन र व्यवस्थापन गरी सेवामुलक बनाउने नीति अवलम्बन गरेको अवस्था छ ।

पन्ध्रौ योजनाका आधारमा नेपालमा १५ वर्ष भन्दा माथिका जनसंख्याको साक्षरता दर ५८ प्रतिशत, १५ देखि २४ वर्ष सम्मका युवाको साक्षरता दर ९२ प्रतिशत, पूर्व प्राथमिक शिक्षा कुल भर्नादर ८४.१ प्रतिशत, कक्षा १ देखि ५ वर्ष सम्मको खुद भर्नादर ९७.२ प्रतिशत, कक्षा १ देखि ८ सम्मको खुद भर्ना दर ९२ प्रतिशत, माध्यमिक तह (कक्षा ९-१२ सम्म) को खुद भर्नादर ४७ प्रतिशत रहेको छ भने वर्तमानमा यो मात्रामा केहि बढोत्तरी भएको अवस्था छ । वर्तमान अवस्थामा जति माथिल्लो कक्षामा जाने गर्दछन् बालबालिकाको विद्यालय छाड्ने दर समेत त्यसैगरी बढ्दो अवस्थामा रहेको छ ।

स्वर्गद्वारी नगरपालिका शैक्षिक हवको रूपमा विकास गर्न सकिने प्रबल सम्भावना रहेको छ । यस नगर भित्र हाल ५४ वटा सामुदायिक विद्यालय, ६ वटा संस्थागत विद्यालय, सञ्चालनमा रहेका छन् भने उक्त विद्यालयहरूमा करिब १०३६० जना बालबालिकाहरू अध्ययनरत छन् । यस नगरपालिकाका कुल बालबालिका मध्ये विद्यालय नगएका संख्या ४ प्रतिशत, विद्यालय भर्ना दर ९६ प्रतिशत, विद्यालय निरन्तरता दर ७५ प्रतिशत साथै विद्यालयको कुल आवश्यकता मध्ये ८० प्रतिशत मात्र शिक्षकहरूको परिपूर्ति हुन सकेको अवस्था छ । शिक्षा क्षेत्रमा उपरोक्त बमोजिमका शैक्षिक संस्थाहरूको व्यवस्थापकीय पक्ष, भौतिक पक्ष, नवीनतम विधि/प्रद्धति सहितको शिक्षण सिकाई, आर्थिक पक्ष र जनशक्ति व्यवस्थापनलाई समेटेर राष्ट्रिय लक्ष्यलाई मार्गदर्शन मार्गको रूपमा राख्दै यो आवधिक योजना निर्माण गरिएको छ ।

५.२.२ समस्या तथा चुनौती

५.२.२.१ समस्या

यस नगरपालिकामा संचालित धेरै जसो सामुदायिक तथा संस्थागत विद्यालयहरूमा आधारभुत स्तरका भवन, बालमैत्री कक्षा कोठा, खेलमैदान, शौचालय, खानेपानी कम्पाउण्ड घेरावार, अभिभावक प्रतिकालय, कक्षाकोठामा पंखाको व्यवस्थापन, पुस्तकालय तथा विज्ञान प्रयोगशाला, बालबालिकाकालागि खाजा घर, शिक्षक तथा विद्यार्थीका सवारीसाधनकालागि पार्किङ्ग स्थल लगायतका अति आवश्यक पूर्वाधार तथा संरचना पुरा हुन नसकेको, विद्यार्थी विचैमा विद्यालय छाड्ने दर उच्च रहेको, तहगत र विषयगत दरवन्दी व्यवस्थापन गर्न नसकिएको, दक्ष तथा तालिम प्राप्त जनशक्तिको समेत अभाव रहेको, अंग्रेजी माध्यमको सिकाइलाई व्यवस्थापन गर्न नसकिएको, शैक्षिक क्षेत्र सुधारका कार्यक्रम तिनै तहका सरकारले प्रमुख प्राथमिकताका साथ सञ्चालन गर्दै आएको भएता पनि बालबालिका केन्द्र तथा विद्यालय भर्ना दरलाई सतप्रतिशत गर्न नसकिएको जस्ता समस्या रहेका छन् ।

सबैकालागि गुणस्तरीय शिक्षाको पहुँच सुनिश्चित गर्न नसक्नु, लक्षित समुदायका बालबालिका अझै पनि विद्यालय बाहिर रहनु, अपेक्षा गरिए बमोजिम सिकाई उपलब्धि हासिल गर्न नसक्नु, प्राविधिक शिक्षालाई प्राथमिकताका साथ मुल आधारमा ल्याउन नसक्नु, विद्यालय आवश्यकता अनुसार विषयगत शिक्षकको परिपूर्ति गर्न नसक्नु, बजारको माग अनुसार सिपयुक्त जनशक्ति उपलब्ध गराउन नसक्नु शिक्षा क्षेत्रका सबै तहमा सुशासनको प्रत्याभूति गर्न नसकिनु, निजी क्षेत्रको लगानीमा सञ्चालित विद्यालयहरूको सञ्चालन व्यवस्थापनलाई सेवामुखी बनाउन नसक्नु साथै प्रतिभाहरूको पलायनलाई नियन्त्रण गर्न नसक्नु अहिलेको जल्दाबल्दा समस्याका रूपमा रहेका छन् ।

५.२.२.२ चुनौती

विद्यालय शिक्षाको सर्वसुलभता, उपयुक्त र आधारभुत पूर्वाधारहरूको विकास र व्यवस्थापन, गुणस्तरको सुनिश्चितता, सामुदायिक विद्यालय प्रतिको आकर्षणमा बढोत्तरी, बालमैत्री वातावरणको विकास र दिगो व्यवस्थापन, सकारात्मक सोचको विकास र व्यवहार परिवर्तन, प्रविधिमैत्री शिक्षाको विकास, व्यवसायिक जनशक्तिको विकास तथा जनशक्तिमा व्यवस्थापकीय सिपको विकास अध्ययन अनुसन्धानका क्षेत्रको पर्याप्तता र सहजता, विद्यालय बाहिर रहेका बालबालिकाहरूलाई विद्यालय भर्ना, विद्यालय भर्ना भएका बालबालिकाको निरन्तरताको सुनिश्चितता, रोजगारीको सुनिश्चितता, प्रतिस्पर्धि क्षमता सहितका बालबालिकाको उत्पादन, प्राविधिक उच्च शिक्षाको सुनिश्चित अवसर, शिक्षा क्षेत्रमा उत्तरदायित्व बहन र सुशासनको प्रत्याभूति, शैक्षिक प्रशासनको समय सापेक्ष पुर्नसंरचना, शैक्षिक संस्थाहरूको नक्साङ्कन साथै सूचना प्रविधिले विकास गरेका विविध अवसरहरूको सदुपयोग, आर्थिक स्रोतको व्यवस्थापन र मा.वि. तह सम्म पूर्ण निशुल्क शिक्षाको सुनिश्चितता गर्ने कार्यहरू वर्तमान चुनौतिका रूपमा रहेका छन् ।

५.२.३ सम्भावना तथा अवसर

संबैधानिक तथा कानूनी संरचनागत आधार सहित स्थानीय सरकारको हैसियतमा स्थानीय तहलाई जिम्मेवारी आउनु, स्वर्गद्वारी नगरपालिका क्रमशः शैक्षिक हबको रूपमा गुणस्तरीय शिक्षा प्रदान गर्ने

थलाको रुपमा स्थापित हुँदै जानु, शिक्षालाई रोजगारीसँग जोडेर आय स्रोतमा सुधार गर्न स्थानीयबासी सकारात्मक हुनु बालमैत्री वातावरणमा व्यवहारिक र सिपमुलक सिकाइकालागि विद्यालय व्यवस्थापन समिति क्रियाशील रहनु, बिगतको तुलनामा विद्यालय भर्ना दरमा बढोत्तरी हुँदै जानु, विद्यालय छाड्ने दर क्रमश घट्दै जानु, विद्यालयका न्यूनतम भौतिक पूर्वाधार निर्माण, विकास र व्यवस्थापनमा नगरपालिकाले अग्रणी भूमिका निर्वाह गर्नु, सामुदायिक विद्यालयको शैक्षिक गुणस्तरमा क्रमिक सुधार हुँदै जानु, बालमैत्री नगरपालिका निर्माणकालागि सकारात्मक वातावरणको सिर्जना हुँदै जानु, सार्वजनिक तथा सामुदायिक विद्यालयका शिक्षकहरुको दृष्टिकोण र व्यवहार सकारात्मक तर्फ उन्मुख हुँदै जानु, विद्यालयमा बालक र बालिकाको अनुपात करिब बराबरको हाराहारीमा रहनु, शिक्षा तिनै तहको साझा अधिकार क्षेत्र भित्र समेटिनु, अवको लगानी बालबालिकामा भनी अभियानले क्रमश आकार ग्रहण गर्दै जानु, अभिभावक चेतनामा अभिवृद्धि हुनु, सामाजिक संस्कारमा अनुभव गर्न सकिने गरिको सकारात्मक परिवर्तन आउनु, छुवाछुत प्रथा र सानो र ठूलो जातको नाउँमा हुने विभेद क्रमश अन्त्य हुँदै जानु, रोजगारमूलक शैक्षिक तथा सिपविकास कार्यक्रम सञ्चालनमा बढोत्तरी हुँदै जानु शिक्षा, विज्ञान र नवप्रवर्तनका सम्भावना र अवसर रहेका छन् ।

५.२.४ उपक्षेत्रगत लक्ष्य, उद्देश्य, रणनीति, कार्यक्रम तथा आयोजना

५.२.४.१ लक्ष्य

स्वर्गद्वारी नगर क्षेत्रका विद्यालय उमेर समूहका सबै बालबालिकाहरुलाई विद्यालयको पहुँचमा ल्याई व्यवहारिक, सिपमुलक, प्रविधिमैत्री र पूर्ण निशुल्क गुणस्तरीय शिक्षा प्राप्तिको सुनिश्चितता गर्नु साथै गुणस्तरीय शिक्षा प्रवाहको माध्यम बाट सृजनशील, दक्ष, प्रतिस्पर्धी, उत्पादनशील, नवप्रवर्तनशील, सुयोग्य र क्षमतावान मानव स्रोतको उत्पादन र विकास गर्ने

५.२.४.२ उद्देश्य

१. आवश्यक स्थानीय ऐन कानून समेत निर्माण गरी मा.वि. तह सम्म पूर्ण निशुल्क प्रदान गर्ने
२. बालमैत्री पूर्वाधारयुक्त वातावरण सिकाइ सिर्जना गर्ने
३. विद्यालय शिक्षालाई गुणस्तरीय, जीवनउपयोगी, प्रविधिमैत्री, वैज्ञानिक, नवप्रवर्तनात्मक, व्यवसायमुलक र प्रतिस्पर्धी बनाएर प्रविधिमा आधारित व्यवहारिक र सिपमुलक शिक्षाको सुनिश्चितता गर्ने
४. विद्यालय उमेर समूहका सबै बालबालिकाहरुलाई विद्यालयको पहुँचमा ल्याउने साथै सबै नगरपालिकाबासिकालागि जीवन पर्यन्त शिक्षाको अवसर सिर्जना गर्ने
५. कक्षा छोड्ने र दोहोर्याउने दरमा न्यूनीकरण गर्ने

५.२.४.३ रणनीति, कार्यक्रम तथा आयोजना

क्र.सं.	रणनीति	क्रियाकलाप (कार्यक्रम तथा आयोजना)
१	नगरपालिका शिक्षा योजना तयार गर्ने तथा	<ul style="list-style-type: none"> “स्वर्गद्वारी नगरपालिकाको नगर शिक्षा नीति तथा योजना” तयार गर्ने तथा त्यसमा आधारित आवश्यक ऐन, नियम

	<p>त्यसमा आधारित आवश्यक ऐन, नियम, निर्देशिका, तथा कार्यविधि तयार गर्ने</p>	<p>निर्देशिका तथा कार्यविधि तयार गर्ने</p> <ul style="list-style-type: none"> • नगर शिक्षा समितिको गठन र परिचालन र व्यवस्थापनलाई थप प्रभावकारी बनाउने • सबै विद्यालयहरूमा विद्यालय व्यवस्थापन समितिको गठन तथा पुनरगठन गरी थप क्रियाशील गराउने • बालक्लब गठन, सञ्चालन तथा व्यवस्थापन कार्यविधि निर्माण गर्ने • मानव संसाधन, स्थानीय प्राकृतिक श्रोत र सम्पदाको पहिचान, पूर्वाधार तथा प्रविधिको विकास, जीवनउपयोगी सीपमा आधारित नगरपालिका स्तरीय पाठ्यक्रम तथा पाठ्यसामग्री निर्माण गरी कार्यान्वयनमा ल्याउने • मातृभाषामा शिक्षण सिकाईलाई प्राथमिकताका साथ अघि बढाउने • कृषि, पशुपन्छी, इन्जिनियरिङ्ग, स्वास्थ्य लगायतका प्राविधिक शिक्षालाई विद्यालय स्तरबाटै अघि बढाउन आवश्यक व्यवस्थाकालागी संघीय सरकार समक्ष आवश्यक पहल र पैरवी गर्ने • सामुदायिक तथा संस्थागत विद्यालयको पाठ्यक्रम, भौतिक पूर्वाधार, विद्यालय वातावरण, शिक्षक तथा कर्मचारी व्यवस्थापन र आर्थिक व्यवस्थापन र परिचालनका विषयमा आवश्यक नियमन गर्ने व्यवस्था मिलाउने
२	<p>नगरपालिका क्षेत्र भित्रका बालविकास केन्द्र र पुर्व प्राथमिक विद्यालय, सामुदायिक तथा संस्थागत विद्यालय तथा उच्च शिक्षाकालागी स्थापित शिक्षण संस्थाहरू मापदण्ड बमोजिमका न्युनतम निर्माण गरी सुविधा सम्पन्न बनाउने</p>	<ul style="list-style-type: none"> • बालमैत्री विद्यालयकालागी भौतिक पूर्वाधार, सेवा प्रवाह र गुणस्तर सुधार सम्बन्धी निर्धारित न्युनतम सूचनाहरूको अवस्था सुदृढीकरण गर्ने • नगरपालिका क्षेत्र भित्र सबै वडाका बालविकास केन्द्र तथा सबै सामुदायिक विद्यालय, उच्च शिक्षालयमा बालमैत्री सूचकका आधारमा सुविधायुक्त न्युनतम भौतिक पूर्वाधार (भवन, कार्यालय तथा कक्षा कोठा, फर्निचर तथा डेस्क बेन्च, छात्र र छात्राका लागी अलग अलग शौचालय क्षात्राकालागी आवश्यक सामग्री सहितको चैनजिङ्ग कक्ष, खानेपानी, इन्डोर तथा आउटडोर खेलमैदान, विज्ञान प्रयोगशाला, पुस्तकालय, कम्प्युटर सहितका शैक्षिक उपकरण, बगैँचा, जनशक्ति व्यवस्थापन समेत) लगायतका अनुसूची ३ मा उल्लेख भए बमोजिमका आधारमा भौतिक पूर्वाधारहरू निर्माण, विकास तथा

		<p>व्यवस्थापन गर्ने</p> <ul style="list-style-type: none"> संस्थागत विद्यालयहरूले बालमैत्री विद्यालय सूचक बमोजिमका भौतिक पूर्वाधारहरूको अनिवार्य व्यवस्था गर्नु पर्ने बाध्यकारी व्यवस्था गर्ने संरचनागत विकास तथा नियमनकारी व्यवस्था मिलाई साधारण एवं प्राविधिक गरी दुवै धारको पठन पाठन गराउने विद्यालय हरूलाई नगद अनुदानको व्यवस्था मिलाउने
३	विद्यालय उमेरका सवै बालबालिकालाई विद्यालय भर्ना गर्ने साथै बिचैमा विद्यालय छाड्ने दर घटाउने	<ul style="list-style-type: none"> सामाजिक नक्सानका आधारमा विद्यालय उमेरका तर विद्यालय जाने अवसर बाट बन्चित रहेका बालबालिकाहरूको अवस्था विवरण सहितको तथ्याङ्क सङ्कलन गर्ने लक्षित वर्गका बालबालिकाको विद्यालयमा पहुँच वृद्धिकालागि अभिभावक शिक्षा तथा पिछ्छिडीएका गरिव टोलबस्ति लगायतमा विद्यालय भर्नाका लागि जनचेतनामुलक घरदैलो कार्यक्रम सञ्चालन गर्ने नगरपालिकाका सवै विद्यालयमा पूर्ण प्राथमिक शिक्षा कार्यक्रम तथा नगरपालिका क्षेत्रका गरिव, सुकुम्बासी बस्तिहरूमा आवश्यकता बमोजिम प्रारम्भिक बालविकास केन्द्रहरूको स्थापना तथा सञ्चालन गर्ने सवै सामुदायिक विद्यालयमा अध्ययनरत बालबालिकाहरूका लागि सेनिटरी प्याडको प्रयोगको विकास र सुनिश्चितता गर्ने अनौपचारिक शिक्षा तथा बालशिक्षा कार्यक्रम सञ्चालन गर्ने अति गरिव तथा विपन्न वर्गका बालबालिकाहरूलाई निशुल्क शैक्षिक सामग्री र छात्रवृत्तिको व्यवस्थापन गर्ने नगरपालिकाका सवै वडामा साक्षरता अभियान सञ्चालन गर्ने कक्षा ६ देखि माथिका विद्यालयमा कम्प्यूटर शिक्षा सहितको प्राविधिक शिक्षालाई अनिवार्य गर्ने “घरमा जे पाक्छ त्यहि लाग्छ” भन्ने उद्घोषणाका साथ बालबालिकाकालागि विद्यालय खाजा कार्यक्रमलाई अनिवार्य र व्यवस्थित गर्ने
४	बालमैत्री वातावरण विकास गरी शैक्षिक गुणस्तर सुधार गर्ने	<ul style="list-style-type: none"> सवै विद्यालयहरूले बालमैत्री वातावरणमा आफ्ना शैक्षिक कार्यक्रमहरू व्यवस्थित गरी सञ्चालन गर्ने गराउने साथै सवै वडामा सम्भाव्य १-१ वटा नमुना विद्यालय घोषणाका साथै न्यूनतम पूर्वाधार तयार गरी क्रमिक रूपले कक्षा ३ सम्म झोला रहित शिक्षण कार्यक्रम सञ्चालनको सुरुवात गर्ने

		<ul style="list-style-type: none"> • विद्यालय शैक्षिक गुणस्तर सुधार अभियान अन्तरगत गुणस्तर सुधार, विद्यालय व्यवस्थापन विकासमा सिप, दक्षता र अनुभवको आदान प्रदान गर्न सामुदायिक तथा संस्थागत विद्यालय बीच सिप तथा दक्षता साझेदारी कार्यक्रम सञ्चालन गर्ने • सबै विद्यालयमा आवश्यक दरवन्दी सृजना सहित दक्ष जनशक्तिको व्यवस्थापन गर्ने • सबै विद्यालयमा खेलकुद सामाग्रीको व्यवस्थापन गर्ने गराउने • नगरपालिकाका सबै सामुदायिक तथा संस्थागत विद्यालयहरूले कक्षा ५ देखि माथिका बालबालिकाको सम्लग्नता रहने गरी अनिवार्य विद्यालय स्तरीय बालक्लब गठन तथा परिचालन गर्ने • विद्यालयको समग्र विकासकालागी SMC/PTA को बैठक नियमित गर्ने साथै बालबालिकाको शैक्षिक विकासमा नियमित अन्तरक्रिया कार्यक्रम सञ्चालन गर्ने • बालमैत्री विद्यालयकालागी आवश्यक अनुसूची ३ मा उल्लेख भएका समेत न्यूनतम भौतिक पूर्वाधारसहितका श्रोत र साधन तयार गरेका निजी स्तरमा सञ्चालन तथा सञ्चालन हुने प्रस्तावित विद्यालयहरूलाई मात्र स्तरोउन्नती, सञ्चालन सिफारिस तथा स्वीकृति दिने व्यवस्था गर्ने • सामुदायिक तथा संस्थागत विद्यालयका शिक्षकहरूको क्षमता विकासकालागी आवश्यक तालिमको व्यवस्था गर्ने तथा कार्य सम्पादन मुल्याङ्कन सूचक निर्माण गरी कार्यान्वयनमा ल्याउने • सिकाई उपलब्धी र उत्तिर्ण संख्याको आधारमा १ विद्यालय १ शिक्षकका दरले उत्कृष्ट शिक्षक पुरस्कार तथा सम्मान कार्यक्रम सञ्चालन गर्ने • सबै विद्यालयमा स्मार्ट बोर्ड निर्माण (फ्री वाई फाई जोन निर्माण) तथा सिसिटिभी जडान गर्ने । • सबै विद्यालयमा सिसिटिभी जडान गरी शाखामा इन्टरनेट मार्फत वैज्ञानिक र प्रविधियुक्त अनुगमन, मुल्याङ्कन तथा पृष्ठपोषणको व्यवस्था मिलाउने । • विद्यार्थी संख्या ज्यादै न्यून रहेका विद्यालयको समायोजना गर्ने (मर्जर गर्ने) • प्रत्येक विद्यालयमा उजुरी सुझाव पेटिकाको व्यवस्था गर्ने • नगरपालिका शिक्षा शाखाको नेतृत्वमा नियमित
--	--	---

		<p>अनुगमनकालागि सरोकारवाला सहभागी रहेको अनुगमन संयन्त्र निर्माण गर्ने साथै विद्यालयमा बालबालिकाको उपस्थिति, भर्नादर, विद्यालय गतिविधिको जानकारीकालागि सफ्टवेयर निर्माण गरी नगरपालिका शिक्षा शाखामा आवद्ध गर्ने</p> <ul style="list-style-type: none"> सर्वै विद्यालयमा शिक्षक, कर्मचारी, विद्यार्थी, अभिभावक तथा सहयोगी र साझेदार संस्थाहरुको समेत अलग अलग आचार संहिता निर्माण गरी कार्यान्वयनमा ल्याउने आर्थिक पारदर्शिता र गुणस्तर सुधारकालागि प्रत्येक विद्यालयले सार्वजनिक सुनुवाईलाई कार्यान्वयनमा ल्याउने नगरपालिका क्षेत्र भित्रका सर्वै विद्यालयहरुको सहभागितामा एक “बालमैत्री विद्यालय निर्माण विकास समन्वय समिति” को व्यवस्था गरी नगरपालिका शिक्षा समितिको प्रमुख साझेदार सहयोगीको रूपमा स्थापित गर्ने
५	<p>प्राविधिक र व्यवसायिक शिक्षाको विकास र विस्तार बाट, दक्ष क्षमतावान र सिपयुक्त जनशक्ति उत्पादन गर्ने</p>	<ul style="list-style-type: none"> प्रत्येक सामुदायिक विद्यालयको कक्षा ७ देखि माथि प्राविधिक धारको पठन पाठन सञ्चालन गर्ने सीपको बदलिदो आवश्यकतालाई परिपूर्ति गर्न पेशा र व्यवसाय सँग सम्बन्धित सल्लाह सेवा प्रवाह गर्ने (carrier counseling service) प्रणालीको विकास गर्ने प्राविधिक धारको पठनपाठन गराउने विद्यालय साथै व्यावसायिक तालिम प्रदायक शैक्षिक संस्थालाई आवश्यक प्राविधिक ज्ञान र सीप विकासकालागि विश्वविद्यालय तथा क्याम्पसहरु सँग साझेदारी गर्ने प्राविधिक ज्ञान र सिप भएका जनशक्तिको रोजनागरिको सुनिश्चितताकालागि रोजगार दाता फर्म, उद्योग, प्रतिष्ठानहरूसँग समन्वयात्मक साझेदारी गर्ने अनौपचारिक तथा वैकल्पिक सिकाई मार्फत सिकेका ज्ञान र सीपलाई आयमुलक कार्यान्वयनसँग आवद्ध गरी कार्यान्वयनमा ल्याउने यस नगर भित्र रहेका परम्परागत ज्ञान, सिप र प्राविधिको खोजि, संरक्षण र सम्बर्द्धन गर्दै वर्तमानमा विकसित भएका नयाँ ज्ञान, सिप र प्रविधि सँग आवद्ध गरी नगरपालिकाको सर्वाङ्ग विकासमा सदुपयोग गर्ने यस नगरपालिकामा रही सेवा प्रवाह गरी रहेका शिक्षा, विज्ञान र प्रविधि सम्बद्ध सर्वै पक्षलाई सुशासन, पारदर्शिता र

		जवाफदेहिताका साथ शैक्षिक विकासकालागि तोकिएको कार्य सम्पादन र उपलब्धि प्रति जिम्मेवार बनाउने
--	--	---

५.२.५ अपेक्षित उपलब्धि तथा नतिजा खाका

यस क्षेत्रका अपेक्षित उपलब्धि तथा नतिजा खाका, जानकारीका श्रोत र अनुमान तथा जोखिम पक्षको समान्य विवरण यहाँ उल्लेख गरिएको छ भने यसको विस्तृत विवरण तालीका नं. ५.३ मा समावेश गरिएको छ ।

५.२.५.१ अपेक्षित प्रतिफल तथा उपलब्धि

- नगरपालिका क्षेत्र भित्रका सबै सामुदायिक तथा संस्थागत विद्यालय तथा उच्च शिक्षककालागी स्थापित शिक्षण संस्थाहरू साथै बालविकास केन्द्र र पूर्व प्राथमिक विद्यालयहरूको न्यूनतम भौतिक पूर्वाधार निर्माण तथा स्तरोन्नती भई सुविधा सम्पन्न भएका हुनेछन् ।
- विद्यालय उमेरका सबै बालबालिका विद्यालय भर्ना भएका हुनेछन् साथै समय आगावै विद्यालय छाड्ने दर घट्नुको साथै शिक्षाको अवसर बाट वन्चित पूर्व प्राथमिक विद्यालय तथा विद्यालय र उच्च शिक्षा उमेर समुहका सबै बालबालिकाको शिक्षामा पहुँच पुगेको हुनेछ ।
- स्वर्गद्वारी नगरपालिका क्षेत्र भित्र सञ्चालनमा रहेका तथा हुने सामुदायिक तथा संस्थागत विद्यालय तथा शिक्षामा बालमैत्री वातावरणको विकास र वर्तमान शैक्षिक गुणस्तरमा सुधार भई सतप्रतिसत बालबालिका हरुले बालमैत्री वातावरणमा शिक्षा प्राप्त गरेका तथा गरिरहेका हुनेछन् ।

५.२.५.२ नतिजा/सूचक

१. भौतिक पूर्वाधार विकास

१.१ नगरपालिका क्षेत्र भित्रका सबै सामुदायिक तथा संस्थागत विद्यालय तथा उच्च शिक्षा प्रदान गर्ने

- शिक्षालयहरूमा देहाय बमोजिमका न्यूनतम भौतिक पूर्वाधारहरूको निर्माण विकास कार्य पुरा भएको हुनेछन्
- सुविधा सम्पन्न भवन, कक्षा कोठा तथा फर्निचर १००%
- कम्पाउण्ड घेराबारा ९५ %
- विद्युतीकरण १००%
- विद्यालय तथा सबै शिक्षालयमा छात्र छात्राको लागि अलग अलग र वास (wash) सहितको पर्याप्त शौचालयको व्यवस्था १००% साथै सामुदायिक सिकाइ केन्द्रमा सुविधा सम्पन्न वास सहितको शौचालय निर्माण
- शुद्ध र सुरक्षित खानेपानी को सुविधा १००%
- कक्षा ६ भन्दा माथिको कक्षामा अध्ययन गर्ने बालबालीकाका लागि चेन्जिड कक्ष १००%
- खाजा कक्ष निर्माण १००%
- फोहोरमैला व्यवस्थापन १००%
- पुस्तकालय (ई-पुस्तकालय समेत) ७५ %

- विज्ञान प्रयोगशाला ७५%
- १.२ नगरपालिका क्षेत्रमा १ वटा कृषि विज्ञान समेतको प्राविधिक विद्यालय वा क्याम्पसको स्थापना र सञ्चालन गर्ने साथै सम्भाव्य माध्यमिक तहमा कृषि विज्ञान तथा प्राविधिक विषयको पठन पाठनको व्यवस्था मिलाउने
- १.३ स्वर्गद्वारी नगरपालिका भित्र सञ्चालनमा रहेका सबै धार्मिक विद्यालयहरू वर्तमान ऐन कानूनको परिधि भित्र रही सामुदायिक विद्यालयमा रुपान्तरण भएका हुनेछन्
- २. विद्यालय भर्ना तथा नियमितता
 - सबै विद्यालयहरूमा न्यूनतम पूर्वाधार सहितका बाल विकास केन्द्रहरूको स्थापना र व्यवस्थापन भएको हुनेछ
 - नगरपालिका क्षेत्रका ४ वर्ष सम्मका ८५% बालबालिकाहरू प्रारम्भिक बालविकास कक्षमा भर्ना भएका हुनेछन्
 - कक्षा १ को लागि विद्यालय जाने उमेर समुहका सतप्रतिशत बालबालिकाहरू विद्यालय भर्ना भएका हुनेछन्
 - ५ देखि १२ वर्ष उमेर समुहका ९५ % बालबालिका आधारभुत शिक्षा (१ कक्षा देखि ८ सम्म) क्रमिक रुपले पुरा गर्दै गरेका हुनेछन्
 - आवश्यक न्यूनतम पूर्वाधारको व्यवस्थापन गरी औपचारिक शिक्षाबाट वन्चित बालबालिकाको लागि अनौपचारिक शिक्षा प्राप्त गर्ने व्यवस्थाको सुरुवात भएको हुनेछ
 - बालबालिकाले विचैमा विद्यालय छाड्ने (Dropout) दर ९.५% ले घटेको हुनेछ ।
- ३. बालमैत्री वातावरण र गुणस्तर सुधार
 - सबै सामुदायिक तथा संस्थागत रुपमा संचालित बालकक्षा, पूर्व प्राथमिक विद्यालय र सो भन्दा माथिका सबै विद्यालय तथा शिक्षालयमा बालमैत्री वातावरणमा पठनपाठन प्रकृया र पद्धतिको विकास भई बालमैत्री विद्यालय घोषणा भएका हुनेछन्
 - प्रत्येक वर्ष प्रत्येक वडाका कम्तिमा १-१ वटा श्रोत साधन युक्त नमुना विद्यालय विकास हुँदै जानेछन् साथै इच्छुक कुनै १ वटा माध्यमिक विद्यालयमा विद्यार्थी कृषि सहकारी कार्यक्रम सञ्चालन भई प्राविधिक कृषि शिक्षा कार्यक्रम सञ्चालन भएको हुनेछ
 - स्वर्गद्वारी नगरपालिकाको आर्थिक, सामाजिक तथा सांस्कृतिक पक्ष समेत समेटेको स्थानीय पाठ्यक्रमको विकास भई कार्यान्वयनमा आएको हुनेछ
 - बालबालिकको वर्तमान सिकाई उपलब्धिमा २ अंकले बढोत्तरी भएको हुनेछ ।
 - संघीय तथा प्रदेश सरकारको समेत सहयोगमा तालिम प्राप्त विषयगत दक्ष जनशक्तिको व्यवस्थापन ९५% पुगेको हुनेछ
 - सामुदायिक सिकाई केन्द्र (CLC) लाई भौतिक पूर्वाधार सहित सुविधा सम्पन्न भएका हुनेछन्

५.१.६ अनुमान तथा जोखिम पक्ष

बालमैत्री विद्यालय व्यवस्थापन र गुणस्तर सुधारकालागि आर्थिक तथा प्राविधिक पक्ष बलियो रहेको हुनेछ । विषयगत जनशक्ति व्यवस्थापन पूर्ण भएको हुनेछ ।

५.१.६.१ जानकारीका स्रोत, जिम्मेवारी तथा अनुमान तथा जोखिम पक्ष

क्र.सं.	योजनाको समुहगत शिर्षक	सञ्चालन हुने वा सञ्चालन भएका योजना बारे प्राप्त हुने जानकारीका स्रोत	योजना सञ्चालन व्यवस्थापन को जिम्मेवारी	योजना सञ्चालन व्यवस्थापनमा आइपर्न सक्ने पूर्वानुमान तथा जोखिम पक्ष
१	शिक्षा, विज्ञान तथा नवप्रवर्तन	<ul style="list-style-type: none"> नगर कार्यपालिकाको निर्णय पुस्तिका नगरसभाको निर्णय पुस्तिका नगरपालिकाको योजना पुस्तिका स्थलगत अवस्था शिक्षा शाखाका अभिलेख विद्यालय तथा शिक्षालयहरूका अभिलेख सञ्चार स्रोत नगरपालिकाको वेबसाइट 	<p>१. प्रमुख जिम्मेवारी</p> <ul style="list-style-type: none"> नगर कार्यपालिका शिक्षा शाखा विद्यालय तथा शिक्षालयहरू <p>२. सहयोगी</p> <ul style="list-style-type: none"> सम्बन्धित वडा समितिको कार्यालय संघीय तथा प्रदेश सरकार विकास साझेदार स्थानीय सरोकारवाला टोल विकास वा सामुदायीक संघ संस्था निजी क्षेत्र 	<ul style="list-style-type: none"> विद्यमान ऐन कानून स्रोत र साधनको अभाव सहयोगी तथा साझेदार संघ संस्थाको अभाव प्रविधिको अभाव निर्माण सामग्रीको अपर्याप्तता तथा अभाव प्रविधियुक्त पाठ्यक्रम र पाठ्य पुस्तकको अभाव

५.३ खानेपानी तथा सरसफाई

५.३.१ पृष्ठभूमि

शुद्ध र सुरक्षित खानेपानी उपभोग गर्न पाउनु साथै स्वस्थ र सुरक्षित वातावरणमा जन्मन तथा हुर्कन पाउनु प्रत्येक नागरिकको नैतिक अधिकार हो । खानेपानीको गुणस्तर र सरसफाईको प्रभावकारीताले मानव जीवनमा प्रत्यक्ष प्रभाव पार्ने गर्दछ । वर्तमान संबिधानले यस क्षेत्रलाई नेपालीको मौलिक हकको रूपमा स्थापित गरेको छ । दिगो विकास लक्ष्यमा समेत खानेपानी र सरसफाईलाई प्रधानता प्रदान गरी विषयगत परिमाणात्मक लक्ष्यहरू समेत किटान गरेको अवस्था छ भने नेपालको पन्ध्रौं योजनाले समेत यसबारेमा

स्पष्ट व्यवस्था रहेको छ । वर्तमान अवस्थामा नेपालका ८९ प्रतिशत मानिसहरूले आधारभुत स्तरको र २१ प्रतिशतले सुधरिएको (उच्च तथा मध्यम स्तरको) खानेपानी सेवा प्राप्त गरिरहेका छन् भने ९९ प्रतिशत घरपरिवारले आधारभुत स्तरको सरसफाई सेवाको उपभोग गरिरहेको अवस्था छ । स्वास्थ्य र सरसफाई मानव सभ्यताको एक प्रमुख सूचक हो । सुदृढ र सुरक्षित खानेपानी तथा आधारभुत स्तरको सरसफाईको पहुँच वृद्धि संगै समग्रमा नेपालीको सरदर आयुमा वृद्धि गर्न, बाल मृत्युदरलाई कम गर्न सहयोग पुगेको छ भने नागरिकको समग्र स्वास्थ्य स्थितिमा सुधार भई उत्पादनशील समयमा वृद्धि तथा बालबालिकाको विद्यालयमा उपस्थित दर र सर्वसाधारण नागरिकको सामाजिक रहन सहन मा सुधार गर्न योगदान पुगेको छ ।

स्वर्गद्वारी नगरपालिकामा नेपालकै उत्कृष्ट खानेपानी योजना छ । हाल स्वर्गद्वारी नगर भित्रका शहरी क्षेत्रमा खानेपानीले आफ्नो सेवा विस्तार गरेको पाईन्छ भने नगर भित्र अझैपनि करिब ७४.२६ प्रतिशत जनता सफा तथा शुद्ध खानेपानी र सरसफाई व्यवस्थित प्रयोग गर्नबाट बन्चित छन् । खानेपानी संस्थानले आफ्नो क्षमता वृद्धि गर्ने कार्यमा अगाडि बढ्न सकेको देखिदैन भने जन स्तरबाट अत्याधिक माग रहेको छ । नगरपालिकाका सबै वडाहरूमा खानेपानी सुविधा दिगोरूपमा विकास गर्न जमिन र सो ठाउँमा खानेपानी ट्याङ्की थप व्यवस्थापन गर्न जरुरी देखिन्छ । आम नगरबासीहरूमा शुद्ध खानेपानी र सरसफाई शौचालय प्रयोगमा चेतना अभिवृद्धि भई सकेको छैन । यस्तै अवस्थालाई सुधार गरी व्यवस्थित नगर बनाउन यो आवधिक योजनामा शुद्ध खानेपानी र सरसफाई सम्बन्धी विशेष कार्यक्रमहरू प्रस्ताव गरिएको छ ।

५.३.२ समस्या तथा चुनौती

५.३.२.१ समस्या

नगरपालिका क्षेत्रमा अपेक्षा गरिए बमोजिम खानेपानी पूर्वाधारहरू निर्माण गर्न तथा खानेपानी सेवालार्ई सुरक्षित र भरपर्दो बनाउन सकिएको छैन । प्राकृतिक तथा मानवजन्य क्रियाकलापले पानीको स्रोतहरू सुक्दै जाने खतरा रहेको छ । शुद्ध खानेपानी सबै वडाहरूमा पुर्याउन सकिएको छैन भने नियमित र स्थालगत पानीको परिक्षण गर्ने सेवा सुविधा नभएका कारण मुलको पानी प्रयोग गर्ने अधिकांस नगरबासीहरू चेकजाच नगरेको पानीको प्रयोग गर्न बाध्य रहेका छन् । मानव बस्तीको विकास र विस्तार संगै मानवीय क्रियाकलापका कारण सिर्जित हुन गएको फोहोरमैलाको उचित व्यवस्थापन स्थल र प्रविधिको प्रयोग गर्न नसकिएका कारण बस्ती, नदीनाला, जलाशय तथा वातावरण प्रदूषित हुने क्रम बढ्दै गएको छ । अझै केहि घरपरिवारको पारिवारिक शौचालय नबनेको, सरसफाई र शौचालयको प्रयोगमा कमी रहेको, सबै विद्यालयमा बालबालिकाकालागि अलग अलग र प्रर्याप्त मात्रामा शौचालयको व्यवस्था हुन नसकेको, विद्यालयमा बालबालिकाकालागि चेन्जिङ कक्षको व्यवस्था हुन नसकेको सार्वजनिक स्थलमा प्रर्याप्त शौचालयको व्यवस्था हुन नसकेको जस्ता समस्या तथा अभाव कायमै रही रहेको छ ।

५.३.२.२ चुनौती

नेपालको संबिधानले मौलिक हकको रूपमा स्थापित गरेको खानेपानी तथा सरसफाईको अधिकार अनुरूप प्रत्येक वडामा खानेपानीका लागि मुल तथा जमिनको व्यवस्था गरी डिप बोरिङ्ग, लिफ्ट र ट्याङ्की सहित सबै नगरपालिकाबासीलाई शुद्ध र सुरक्षित खानेपानी उपलब्ध गराउन, जमिन मुनिबाट प्रयोग गरिएका पानिहरुको शुद्धता परिक्षण गरी व्यवस्थापन गर्न दिन प्रतिदिन हासहुदै गएका खानेपानी मुहान तथा स्रोतहरुलाई पहिलेकै अवस्थामा ल्याउन सरसफाईका संरचनालाई जलवायु परिवर्तन अनुकूल र वातावरण र विपद् व्यवस्थापन मैत्री बनाउन, बालबालिकाहरुमा शुद्ध खानेपानी र सरसफाई सम्बन्धी चेतना अभिवृद्धि गर्न लक्षित वर्ग र समुदायमा सरसफाई तथा शौचालय निर्माण तथा प्रयोगकालागी आनिवानिको विकास गर्न सार्वजनिक शौचालय निर्माणकालागी उपयुक्त स्थानमा जग्गा व्यवस्थापन गर्न बढ्दो सहर उन्मुख बस्ति विकासको माग धान्नेगरी पुर्व तयारीमा बस्न खानेपानी तथा सरसफाईकालागी आवश्यक संरचनाको निर्माण तथा व्यवस्थापन गर्न, मानव सिर्जित फोहोरमैलालाई आधुनिक प्रविधिको प्रयोग बाट मानव उपयोगी बनाउन यस पालिकाकालागी यस क्षेत्रका केहि महत्वपूर्ण चुनौती रहेको छन् ।

५.३.३ सम्भावना तथा अवसर

वर्तमान व्यवस्था बमोजिम टोल वस्ती स्तर बाट योजना तर्जुमा गर्ने प्रक्रिया र पद्धतीको विकास, नगरपालिकाको सेवा प्रवाह इकाइका रूपमा स्थापित वडा कार्यालय र तीनका सहयोगीको स्थापित हुदै गएका टोल संगठन र सामुदायिक संघ संस्थाको कृयाशिलता, जीवनशैलीमा आएको परिवर्तन, चेतनाको सकारात्मक अभिवृद्धि, प्रविधिको विकास र विस्तार, नगरपालिकाको अधिकार सहितको नेतृत्व, निजी क्षेत्र साथै समुदायको सहयोग र सहभागितामा क्रमिक वृद्धि, संघीय तथा प्रदेश सरकार लगायत विकास साझेदारीको सहयोग र चासो यस क्षेत्रका सम्भावना र अवसरको रूपमा रहेका छन् ।

५.३.४ उपक्षेत्रगत लक्ष्य, उद्देश्य, रणनीति, कार्यक्रम तथा आयोजना

५.३.४.१ लक्ष्य

आगामि ५ वर्ष भित्र स्वर्गद्वारी नगरपालिका क्षेत्र भित्र बसोबास गर्ने कम्तिमा ९० प्रतिशत जनताहरुलाई सफा, शुद्ध र सुरक्षित खानेपानी र सरसफाईको संमुचित व्यवस्थापन गर्ने

५.३.४.२ उद्देश्य

१. जलवायु परिवर्तन अनुकूल तथा विपद् व्यवस्थापन मैत्री खानेपानी तथा सरसफाई सेवाको सुनिश्चित गर्नु
२. हाल सञ्चालनमा रहेका ट्याङ्कीहरुको मर्मत सम्भार तथा सुधार गर्ने, आवश्यक अनुसार खानेपानी ट्याङ्की निर्माण गर्ने तथा वैज्ञानिक तवरले खानेपानी नपुगेको स्थानमा धारा विस्तार गरी सबै नगरबासीलाई शुद्ध र सुरक्षित खानेपानी उपभोगको सुनिश्चितता गर्नु

५.३.४.३ रणनीति, कार्यक्रम तथा आयोजना

(कार्यक्रम तथा आयोजनाको ढाँचा तथा कार्यक्रम तथा आयोजनाको साङ्केतिकरण क्रमश तालिका नं.५.१ र ५.२ मा उल्लेख गरिएको छ)

क्र.सं.	रणनीति	क्रियाकलाप (कार्यक्रम तथा आयोजना)
१	खानेपानी व्यवस्थापनका आवश्यक भौतिक पूर्वाधार निर्माण विकास गरी सहज रूपमा शुद्ध, स्वच्छ, सफा र गुणस्तरीय खानेपानी उपभोगको सुनिश्चितता गर्ने	<ul style="list-style-type: none"> • भौतिक पूर्वाधार, सेवा प्रवाह र गुणस्तर सुधार • आवश्यक स्थानीय ऐन, नियम, निर्देशिका तथा कार्यविधि तयार गरी कार्यान्वयन गर्ने • खानेपानीका मुहान तथा श्रोतहरूको संरक्षण सम्बर्द्धन एवं विकास गर्ने सहितको खानेपानी व्यवस्थापन गुरु योजना तयार गर्ने • वर्तमान खानेपानी सुबिधाको वास्तविक अवस्थाको तथ्याङ्क अध्यावधिक गर्ने • अनुसुचि ३ मा प्रस्ताव गरिए बमोजिमका खानेपानी आयोजनाहरू नगरपालिकाका सवै वडाका सम्भव रहे सम्म सवै घरपरिवार लाभान्वित हुने गरी निर्माण गर्ने • जग्गाको अभाव रहेका वडाहरूमा खानेपानी सङ्कलन ट्याङ्की निर्माणकालागि आवश्यक जग्गा जमिनको व्यवस्था गर्ने • स्वच्छ खानेपानीकालागि समुदाय स्तरीय खानेपानी सङ्कलन ट्याङ्की निर्माण तथा सम्भव रहेसम्म सडक सञ्चालनमा आधारित पाइपलाइन र खानेपानी वितरणको व्यवस्था गर्ने • एक घर एक खानेपानी धारा निर्माण कार्यक्रम अन्तर्गत खानेपानी पूर्वाधार विस्तार तथा उपभोगलाई नगरपालिका बाट प्रवाह हुने सेवा सँग आवद्ध गर्ने • सवै विद्यालय तथा सार्वजनिक भवन र स्थानमा सुरक्षित खानेपानी पूर्वाधारको विकास अनिवार्य गर्ने • प्रत्येक टोल बस्तीमा शुद्ध र सुरक्षित पानीको उपभोगका बारेमा जनचेतना अभियान सञ्चालन गर्ने • सवै घरपरिवारले पानीको प्रयोग गर्दा फिल्टर गर्ने वा शुद्धिकरण गर्ने तथा उमालेर मात्र पिउने बानीको विकासकालागि सचेतना अभियान सञ्चालन गर्ने • छिमेकी पालिका तथा परिक्षण प्रयोगशाला समेतको साझेदारीमा नगरपालिकाले खाद्य तथा पानीको नियमित परिक्षणको व्यवस्था मिलाउने साथै विपद् पछिको खानेपानीको सम्भावित समस्यालाई व्यवस्थापन गर्ने आवश्यक पूर्वाधार तयार गर्ने
२	सवै घरपरिवार र	<ul style="list-style-type: none"> • भौतिक पूर्वाधार, सेवा प्रवाह र गुणस्तर सुधार

	<p>सार्वजनिक स्थलहरूमा सुविधा सम्पन्न शौचालयको निर्माण गरी खुल्ला दिशा मुक्त क्षेत्रको पूर्ण कार्यान्वयन गर्ने साथै सुरक्षित र व्यवस्थित शौचालयको पूर्ण प्रयोगको सुनिश्चितता गर्ने</p>	<ul style="list-style-type: none"> • शौचालय नभएका घरपरिवारको पुरक विवरण सङ्कलन गर्ने • अनुसूचि ३ मा प्रस्ताव गरिएका साथै सम्भाव्य अन्य घना बस्ति भएका वडाहरूमा आवश्यकताका आधारमा सार्वजनिक शौचालय निर्माण गर्नु पर्ने स्थानको पहिचान गरी जग्गाको व्यवस्थापन गरी नयाँ शौचालय निर्माण गर्ने • सार्वजनिक सेवा प्रवाह हुने सबै सरकारी तथा गैरसरकारी कार्यालय, सभा सम्मेलन केन्द्र, पर्यटकीय क्षेत्र, खेलमैदान लगायतका स्थान र क्षेत्रमा सम्बन्धित सरोकारवालाले प्रयोग गर्न मिल्ने गरी व्यवस्थित शौचालय निर्माणलाई अनिवार्य गर्ने • पारिवारिक तथा सार्वजनिक शौचालयमा पर्याप्त पानीको व्यवस्थापन सहित सरसफाईको विश्वासिलो र भरपर्दो आधार तयार पार्ने • अति बिपन्न परिवार (जसले शौचालयको निर्माण गर्न सक्ने अवस्था छैन) को हकमा शौचालय निर्माणकालागि नगरपालिका बाट अनुदान सहयोग उपलब्ध गराउने वा वैकल्पिक व्यवस्था गरी शौचालय निर्माण गर्ने गराउने • पारिवारिक तथा सार्वजनिक सबै शौचालयहरू बालमैत्री तथा अपाङ्गमैत्री समेत बनाउन अनिवार्य गर्ने • शौचालयको नियमित प्रयोग र त्यस बाट पुग्ने फाईदा लगायत शौचालयको प्रयोग पछि साबुनपानीले हातधुनु पर्ने आवश्यकताका बारेमा जनचेतना अभियान सञ्चालन गर्ने • पारिवारिक शौचालयको निर्माण र नियमित सरसफाईलाई नगरपालिको सेवा प्रवाह सँग आवद्ध गर्ने तथा अनुगमन मुल्याङ्कन मापदण्ड निर्धारण गरी कार्यान्वयनमा ल्याउने
३	<p>खानेपानी तथा सरसफाई आयोजनाहरूलाई जलवायु अनुकूल तथा विपद् जोखिम न्यूनीकरण हुने गरी दिगोपना कायम गर्ने</p>	<ul style="list-style-type: none"> • खानेपानी तथा सरसफाई सेवाको डिजाइन सहितको प्रारूप तथा निर्माणमा जलवायु परिवर्तन प्रभाव न्यूनीकरणका मुलभूत सिद्धान्त संघीयता र प्राविधिक पद्धती अवलम्बन गर्ने • भूमिगत पानीको पुनर्भरण गर्ने उपाय र प्रविधिको प्रयोग गर्ने • सडक, पुल तथा भवन जस्ता भौतिक पूर्वाधार निर्माण गर्दा तथा वनजङ्गलको सदुपयोग गर्दा पानीका प्राकृतिक स्रोतको संरक्षण र सम्बर्द्धनकालागि विशेष अभियान सञ्चालन गर्ने • खानेपानी तथा सरसफाई सम्बन्धी आयोजनाको छनोट, प्राथमिकिकरण र निर्माणमा नगरपालिकाको क्षमता विकास गर्ने • प्रदेश तथा संघीय सरकार साथै विकास साझेदारको सहयोग र

		सहकार्यलाई थप व्यवस्थित बनाउन समन्वयात्मक कार्यलाई प्रभावकारी बनाउने
--	--	--

५.३.५ अपेक्षित उपलब्धि तथा नतिजा

यस क्षेत्रका अपेक्षित उपलब्धि तथा नतिजा खाका, जानकारीका श्रोत र अनुमान तथा जोखिम पक्षको सामान्य विवरण यहाँ उल्लेख गरिएको छ भने यसको विस्तृत विवरण तालिका नं. ५.३ मा समावेश गरिएको छ ।

५.३.५.१ अपेक्षित प्रतिफल तथा उपलब्धि

- खानेपानीका आवश्यक भौतिक पूर्वाधार निर्माण विकासका साथमा स्वर्गद्वारी नगरपालिका क्षेत्र भित्रका सबै नगरपालिकाबासीले सहज रूपमा शुद्ध, स्वच्छ, सफा सुरक्षित र गुणस्तरीय खानेपानीको उपभोग गर्न पाएका हुनेछन साथै पिउने पानीका कारण लाग्ने रोगको प्रकोपमा ९०% ले कमी आएको हुनेछ ।
- स्वर्गद्वारी नगरपालिका क्षेत्रमा बसोबास गर्ने घरपरिवारले अनिवार्य रूपमा सुरक्षित र व्यवस्थित शौचालयको पूर्ण प्रयोग गरेका हुनेछन साथै सबै सार्वजनिक स्थलहरूमा सुविधा सम्पन्न शौचालयको निर्माण भई खुल्ला दिसा मुक्त क्षेत्रको पूर्ण कार्यान्वयन भएको हुनेछ साथै खुला दिसाका कारण नगरपालिकाबासिमा लाग्ने रोगव्यधिमा ९५ % ले कमी आएको हुनेछ ।

५.३.५.२ नतिजा/सूचक

१. खानेपानी

- खानेपानी व्यवस्थापन सम्बन्धी स्थानीय ऐन, नियम निर्देशिका वा कार्यविधि तयार कार्यान्वयनमा आएको हुनेछ ।
- प्राथमिकता नं. P_१ मा परेका आवश्यक खानेपानीका पुर्वाधारहरू मर्मत सम्भार, नयाँ निर्माण तथा पुननिर्माण भई सञ्चालनमा आएका हुनेछन साथै एक घर एक खानेपानी धारा अभियान अन्तरगत सबै वडाका कम्तिमा ९५% घरपरिवारमा स्वच्छ खानेपानीको सुविधा पुगेको हुनेछ ।
- स्वर्गद्वारी नगरपालिकाका क्षेत्र भित्र सञ्चालनमा रहेका तथा सञ्चालनमा आउने सबै विद्यालय, सार्वजनिक स्थलमा रिजर्वायर ट्याङ्की सहितको पाइपलाइन बाट स्वच्छ र सुरक्षित खानेपानीको सुविधा उपलब्ध भएको हुनेछ ।
- नगरपालिकामा खाद्य पदार्थ तथा खानेपानी परिक्षणकालागि उपयुक्त परिक्षण प्रयोगशाला सँग साझेदारी गरी वा आफ्नै प्रयोगशाला निर्माण तथा सञ्चालन गरी नियमित परिक्षणको कार्य भएको हुने ।
- नगरपालिका क्षेत्र भित्र खानेपानीका कारण मानिसमा लाग्ने रोगमा ९५% ले कमी आएको हुनेछ ।

२. शौचालय तथा सरसफाई

- नगरपालिकाका क्षेत्र भित्र बसोबास गर्ने सबै घरपरिवारको आ-आफ्नो पारिवारिक शौचालय निर्माण, सञ्चालन तथा व्यवस्थापन भई पूर्ण रूपले प्रयोगमा ल्याएका हुनेछन् ।
- बसपार्क, हाटबजार क्षेत्र, मुख्य बजार क्षेत्र, पर्यटकीय स्थल, सरकारी तथा गैरसरकारी कार्यालय लगायतका सर्वजनिक स्थलहरूमा सुविधायुक्त सार्वजनिक शौचालयहरूको निर्माण भई पूर्ण रूपले सञ्चालनमा आएका हुनेछन् साथै नगरपालिका पूर्ण कालीन खुल्ला दिसामुक्त क्षेत्रको रूपमा स्थापित भएको हुनेछ ।
- स्वर्गद्वारी नगरपालिका पूर्ण सरसफाईको अभियानगत योजना तथा कार्यक्रम बाट खुल्ला शौच र सरसफाईमा हुने गरेको असावधानीका कारण उत्पन्न हुने रोगब्याधिमा ९५ % ले कमी आएको हुनेछ ।

५.३.६ अनुमान तथा जोखिम पक्ष

स्थानीय ऐन कानूनको समेत व्यवस्था भई खानेपानी तथा सरसफाईको कार्यमा संघीय, प्रदेश सरकार, विकास साझेदारको सहयोग र समन्वयमा विस्तार भएको हुनेछ । स्थानीयबासि स्वास्थ्य र सरसफाईका बारेमा पूर्ण सचेतनाको विकास भएको साथै प्राकृतिक प्रकोप प्रभाव न्यून भएको हुनेछ ।

५.३.६.१ जानकारीका श्रोत, जिम्मेवारी तथा अनुमान तथा जोखिम पक्ष

क्र.सं.	योजनाको समूहगत शिर्षक	सञ्चालन हुने वा सञ्चालन भएका योजना बारे प्राप्त हुने जानकारीका श्रोत	योजना व्यवस्थापन जिम्मेवारी	सञ्चालन को	योजना व्यवस्थापनमा आइपर्न सक्ने पूर्वानुमान तथा जोखिम पक्ष
१	खानेपानी तथा सरसफाई	<ul style="list-style-type: none"> • नगरसभाको निर्णय पुस्तिका • नगरकार्यपालिकाको निर्णय पुस्तिका • नगरपालिकाको योजना पुस्तिका • स्थलगत अवस्था • सम्बन्धित शाखाका अभिलेख • सरसफाई सँग सम्बन्धित संघ संस्थाका अभिलेख • सञ्चार स्रोत • नगरपालिकाको 	१. प्रमुख जिम्मेवारी <ul style="list-style-type: none"> • नगर कार्यपालिका • खानेपानी तथा सरसफाई शाखा • स्थानीयबासी २. सहयोगी <ul style="list-style-type: none"> • सम्बन्धित वडा समितिको कार्यालय • संघीय तथा प्रदेश सरकार • विकास साझेदार • स्थानीय 		<ul style="list-style-type: none"> • विद्यालय ऐन कानून • उपयुक्त स्थानमा जग्गा जमिनको अभाव • स्रोत साधनको अभाव/अपर्याप्तता • सहयोगी तथा उपकरणको अभाव • प्रविधि तथा उपकरणको

स्वर्गद्वारी नगरपालिका, प्रथम आवधिक नगर विकास योजना, २०८०/८१ / १९४

		वएभसाइट	सरोकारवाला <ul style="list-style-type: none"> टोल विकास वा सामुदायिक संघ संस्था निजी क्षेत्र 	अभाव <ul style="list-style-type: none"> निर्माण सामग्रीको अपर्याप्तता तथा अभाव
--	--	---------	---	--

५.४ महिला, बालबालिका तथा लक्षित वर्ग

५.४.१ पृष्ठभूमि

लैङ्गिक समानता तथा महिला सशक्तिकरण, बालमैत्री स्थानीय शासनको माध्यम बाट अधिकार संरक्षण र सम्बर्द्धन साथै लक्षित वर्गको सामाजिक समावेशीकरण र सशक्तिकरण आजका मुख्य सवालहरूको रूपमा रहेका छन् । नेपालको वर्तमान संविधानले महिलालाई लैङ्गिक भेदभाव विना समान बंशीय हक, सुरक्षित मातृत्व र प्रजनन स्वास्थ्य सम्बन्धी हक राज्यका सबै निकायमा समानुपातिक र समावेशीताका आधारमा सहभागी हुने हक लाई मौलिक हकको रूपमा स्थापित गरेको अवस्था छ ।

संविधानत बालबचाऊ, बाल संरक्षण, बाल विकास र बाल सहभागिता जस्ता विषयहरू समेटी समग्र विकासको आधार निर्माण गर्न बालबालिकाको हकलाई समेत मौलिक हकमा राखेको अवस्था छ । संयुक्त राष्ट्र संघीय बालअधिकार सम्बन्धित महासन्धी, १९८९ को पूर्ण कार्यान्वयनका लागि नेपालले प्रतिबद्धता जाहेर गरी सोहि बमोजिमका नीति, कानून योजना तथा कार्यक्रमहरू तर्जुमा गरी सञ्चालन व्यवस्थापन समेत गर्दै आएको अवस्था छ । दिगो विकास लक्ष्यमा समेत बालबालिकाको हक अधिकार स्थापित गर्न विषयगत परिमाणात्मक लक्ष्यहरू निर्धारण गरिएका छन् । अन्तराष्ट्रिय स्तरमा गरिएका सन्धी सम्झौता बमोजिम नेपालले महिला, बालबालिका तथा किशोरकिशोरी विरुद्ध हुने सबै प्रकारका विभेद, शोषण, दुर्व्यवहार र हिंसाको अन्त्य गर्ने सङ्कल्प सहितका परिमाणात्मक लक्ष्य पन्ध्रौं योजना मार्फत स्पष्ट रूपले अघि सारेको अवस्था छ ।

गरिवी न्यूनीकरण, मर्यादित जीवन र सुरक्षित भविष्यको सुनिश्चितताकालागी सामाजिक सुरक्षा र संरक्षण एक अनिवार्य सर्त हो । समाजवाद उन्मुख लोककल्याणकारी राज्यको अवधारणा बमोजिम कमजोर, बिपन्न र विभिन्न जोखिममा रहेका प्रत्येक नागरिक र समुदायको जीवनयापनलाई सहज बनाउन र सबै नागरिकको जीवन सुरक्षित, संरक्षित र गुणस्तरीय बनाउन सामाजिक सुरक्षा उपलब्ध गराउनु तिनै तहका सरकारको दायित्व भित्र पर्दछ । यसै जिम्मेवारी र दायित्व बोधका साथ यस पालिकामा समेत समाजमा पछि परेका तथा पारिएका व्यक्ति, परिवार वा समुह, जेष्ठ नागरिक, अपाङ्गता भएका समेतको सर्वोत्तम हित हुने गरी सामाजिक कार्यक्रमहरू व्यवस्थापन हुदै आएका छन् ।

स्वर्गद्वारी नगरपालिकामा करिव ५१.३१ प्रतिशत महिलाहरूको संख्या रहेको र आर्थिक सामाजिक साँस्कृतिक, राजनैतिक क्षेत्रहरूमा महिलाहरूको न्यून सहभागिताको विद्यमान अवस्था रहेको छ । यसै गरी बालबालिका, अपाङ्गता भएका व्यक्ति, जेष्ठनागरिकहरू राज्यबाट प्रत्याभुत गरेका सेवा

सुविधाहरूमा न्यून सहभागिता रहेको अवस्था छ । यस पालिकामा अझै पनि छुवाछुत प्रथाको अन्त्य हुन सकेको छैन भने जाति बीचको विभेद सामान्यतया कायमै रहेको अवस्था छ । सबै जातजाती भित्र महिला र बालबालिका प्रतिको हेराई र व्यवहारमा अझै पनि विभेद कायमै रहेको पाईन्छ । यती हुँदाहुँदै पनि यस नगरपालिकाले आफ्नो स्थापनाकाल बाटै माथि उल्लेख भए बमोजिमका राष्ट्रिय सङ्कल्प र नेपाल पक्ष रहेका सन्धी सम्झौता बमोजिमका कार्यक्रमहरूलाई नीतिगत र कानूनी आधार निर्माण गरी सञ्चालन व्यवस्थापन गर्दै आएको अवस्था छ । हाल स्वर्गद्वारी नगरपालिकामा महिला तथा बालबालिका शाखाको स्थापना भै कार्य हुँदै आइरहेको छ । विगत वर्षहरूमा महिला, बालबालिका, जेष्ठ नागरिक, अपाङ्गता अन्तर्गत लक्षित वर्गका लागि सचेतनामुलक, क्षमता अभिवृद्धि, नेतृत्व विकास, सिप विकास कार्यक्रमहरू सञ्चालन हुँदै आएका छन् । साथै यस नगरपालिकामा लैङ्गिक हिंसा निवारण कोष स्थापन भई सञ्चालन आएको छ । हाल कति महिलाहरू वैदेशिक रोजगारीमा गएको अवस्था र स्वदेशमा रहेका महिलाहरूको पनि शिक्षा, स्वास्थ्य, रोजगारीमा पहुँच नरहेकाले घरेलु हिंसाका घटना बढी रहेकाले महिला लक्षित कार्यक्रमहरू जस्तै उद्यमशिलता, स्वरोजगार, सचेतनामुलक शिक्षा, स्वास्थ्य जस्ता कार्यक्रमहरू अगाडि सरि रोजगारीका अवसरहरू सृजना गर्नु पर्ने देखिन्छ ।

५.४.२ समस्या तथा चुनौती

५.४.२.१ समस्या

महिला, बालबालिका तथा लक्षित वर्ग अन्तर्गत यस नगरपालिकामा महिला तथा बालबालिका माथि हुने व्यवहारगत विभेद हट्न नसक्नु, पितृसत्तात्मक सोच लगायत अशिक्षा, हानिकारक अभ्यास, लैङ्गिक विभेद तथा हिंसालाई प्रश्रय, र बढावा दिने सामाजिक संरचना, सोच मूल्य र मान्यता, प्रथा परम्परा केहि हद सम्म कायमै रहनु, चेतना र सिपको अभाव रहनु साथै स्रोत साधनमापथको पहुँच स्थापित हुन नसक्नु महिला तथा बालबालिका माथि घरेलु, लैङ्गिक तथा यौनजन्य हिंसा विद्यमान रहनु, यस क्षेत्र सँग सम्बन्धित खण्डिकृत तथ्याङ्क तथा विवरणको कमी रहनु, यस प्रकारका घटनालाई पारिवारीक तथा सामाजिक रूपमानै लुकाउने प्रथ कायमै रहनु, सामाजिक तथा पारिवारिक बहिस्करणमा परेका महिला पूर्ण रूपमा संरक्षण, पुनरस्थापना, सशक्तिकरण र स्वावलम्बी बनाउन नसक्नु, बेरोजगारी तथा परनिर्भरताको अवस्था विद्यमान रहनु सेफ हाउस, बाल सुधार गृह, जेष्ठ नागरिक आश्रम, अपाङ्गता पुनरस्थापना केन्द्र जस्ता सामाजिक सुरक्षाको आधारभुत संरचना नहुनु, सरकारी तथा विकास साझेदार संस्था बाट हुने कार्यक्रमको कमी हुनु, जस्ता समस्या कायम रहेका छन् ।

सबै बालबालिकाको गुणस्तरीय शिक्षा र स्वास्थ्यमा पहुँच नहुनु, बाल सहभागिताको विषय ओझेलमा रहनु वा टोकनिजममा सिमित रहनु, विभिन्न संगठित तथा असंगठित क्षेत्रमा श्रमिक बालबालिका रहनु असहाय र अनाथ बालबालिकाको संरक्षण र उचित व्यवस्थापन हुन नसक्नु, सबै बालबालिका विद्यालय भर्ना नहुनु पारिवारिक तथा सामाजिक रूपमा हुने नकारात्मक प्रभावका कारण विद्यालय भर्ना भएका बालबालिका समेत बिचैमा कक्षा छाड्न बाध्य हुनु, बालविवाह बाट बालिकाको जीवनमा हुने हानि नोक्सानी र जोखिमका बारेमा सबै अभिभावकलाई सचेत गराउन नसकिनु जस्ता समस्या यस क्षेत्रमा रहेका छन् ।

लक्षित वर्गलाई विकासको मुलधारमा समेटेर सामाजिक सुरक्षालाई प्रभावकारी बनाउन नसकिएको, उपयुक्त र नतिजामुखी योजना तर्जुमा गर्न, लगानी र श्रोतको अनुमानलाई सकेसम्म यथार्थपरक बनाउन आवश्यक पर्ने आवश्यक सूचना र तथ्याङ्कको कमी हुनु, जातजाति बिचको छुवाछुत प्रथा कायम नै रहनु, जातीजाती बिचको विभेद, महिला र बालबालिका प्रतिको हेराई र व्यवहारमा नकारात्मकता, जेष्ठ नागरिकलाई सेवा सुविधा र सामाजिक सुरक्षा पर्याप्त हुन नसक्नु, जेष्ठ नागरिक सँग रहेको ज्ञान र सीपलाई नयाँ पुस्तामा हस्तारान्तरण हुन नसक्नु, सन्तान ले आफना बाबुआमा प्रति निर्वाह गर्नु पर्ने कर्तव्यमा हास हुदै जानु, असहाय, एकल असक्त वेवारिसे तथा पिडित जेष्ठ नागरिकको उचित संरक्षण र व्यवस्थापनमा कठिनाई रहनु अपाङ्गमैत्री शिक्षाको अभाव रहनु, अपाङ्गता भएका बालबालिका विद्यालय बाहिर रहनु भौतिक संरचना अपाङ्गमैत्री नहुनु, आर्थिक क्रियाकलाप, सेवाको प्राप्ति र अवसरमा समान पहुँच हुन नसक्नु, सामाजिक सुरक्षा कार्यक्रम निजी क्षेत्र र रोजगारदाताको सहभागिता न्यून रहनु जस्ता समस्या यस नगरपालिकामा विद्यमान छन् ।

५.४.२.२ चुनौती

आधारभूत रूपमा सामाजिक र आर्थिक जीवनमा लैङ्गिक समानता कायम गर्ने, मूल प्रवाहीकरण बाट स्थानीय तहमा लैङ्गिक उत्तरदायी शासन प्रणालीको स्थापना र विकास गर्ने, स्थानीय तहका नीति, योजना तथा कार्यक्रमलाई पूर्ण रूपले लैङ्गिकमैत्री बनाउने, महिलाहरूले गर्ने घरेलु श्रमलाई मूल्यमा मिलान गर्ने गरी अर्थतन्त्रको विकासमा महिलाको योगदानको गणना गर्ने पद्धति स्थापित गर्ने, सम्पति माथि सबै महिलाको हक स्थापित गर्ने साथै महिला माथि हुने सबै प्रकारका हिंसा, अपहेलना, विभेद र शोषणको अन्त्य गर्ने, पितृसत्तात्मक सोचको अन्त्यका साथ शिक्षा, स्वास्थ्य, रोजगार साथै स्रोत र साधन महिलाहरूको पहुँच स्थापित गरी आत्मनिर्भर बनाएर विशेषतया ग्रामिण महिलाको जीवनस्तर माथि उठाउने जस्ता कार्यहरू अझै पनि यस पालिकामा चुनौतिपूर्ण रहेका छन् ।

शिक्षा, स्वास्थ्य, संरक्षण र सहभागिता जस्ता विषयलाई केन्द्रमा राखी विद्यमान विश्वमा विकास भएको विज्ञान र प्रविधि अनुकुल बालबालिकाको हक हित संरक्षण र सम्बर्द्धन गर्ने, बालश्रम, बालविवाह लगायत पारिवारिक तथा सामाजिक रूपमा गहिरो जरो गाडेका कुरिति, कुसंस्कारमा आमूल परिवर्तन गरी हत्या, अपहरण, यौनहिंसा, दुर्व्यवहार, शोषण, उत्पिडनको अन्त्य गरी भय रहित पारिवारिक, सामुदायिक तथा सार्वजनिक वातावरण सिर्जना गर्न, अनाथ, असहाय र जोखिममा परेका बालबालिकाको उद्धार गरी पुनरस्थापन गर्ने, सामाजिक संचारका श्रोतको सहिसदुपयोगको वातावरण विकास गर्ने जस्ता कार्य चुनौतिको रूपमा रहेका छन् ।

जेष्ठ नागरिकको संख्यात्मक वृद्धि संगै सेवा सुबिधाको व्यवस्थापन गर्ने, संरक्षण र हेरचारको दिगो र भरपर्दो आधार निर्माण गर्ने, पारिवारिक तथा सामाजिक रूपमा हुने हिंसा, दुर्व्यवहार, अपहेलना र बहिस्करणको अन्त्य गर्ने, जेष्ठ नागरिक सँग रहेका ज्ञान, सिप र अनुभवलाई पुस्तान्तरण गर्ने, जेष्ठ नागरिककालागि पर्याप्त सुविधा सहितका आवश्यक दिवा सेवा केन्द्र तथा क्लब आश्रमको व्यवस्थापन गर्नु

चुनौती रहेका छन् भने ऐन कानूनले निर्दिष्ट गरेका अपाङ्गमैत्री संरचना निर्माण गर्ने, स्रोत र साधनको संमायोचित व्यवस्थापन गर्ने, सहयोगी र साझेदार व्यक्ति वा संघ संस्थाको पहिचान र व्यवस्थापन गर्ने, आवश्यकताका आधारमा व्यक्ति वा संघ संस्थाको पहिचान र व्यवस्थापन गर्ने, आवश्यकता अनुसार शिक्षा, स्वास्थ्य तथा रोजगारीको संमायोचित व्यवस्थापन गर्ने, विपन्न लक्षित वर्गलाई सामाजिक सम्मान र सहभागिताका साथ विकासको मुलाधारमा समेट्ने जस्ता आधारभुत कार्य समेत यस पालिकाकालागि चुनौतिको रूपमा रहेका छन् ।

५.४.३ सम्भावना तथा अवसर

बदलिदो विश्व परिवेश र नेपालमा भएको सामाजिक, आर्थिक तथा सांस्कृतिक रूपान्तरण संगै लैङ्गिकमैत्री संबिधान र संघीय तथा प्रदेश सरकार जस्तै स्थानीय तहले समेत लैङ्गिक मैत्री स्थानीय ऐन कानूनहरू निर्माण गर्ने कार्यको प्रारम्भ हुनु राज्यको तिनै तहमा महिलाहरूको सहभागिता उत्साहजनक हुँदै जानु, संबैधानिक अधिकार सहितको राष्ट्रिय महिला आयोग, लैङ्गिकमैत्री नीति, योजना कार्यक्रम र बजेटको व्यवस्थामा बढोत्तरी, विद्यालय शिक्षामा लैङ्गिकमैत्री समान्तर कायम, सामाजिक मूल्य, मान्यता, सोच र व्यवहारमा सकारात्मक परिवर्तन हुँदै आउनु, नगर कार्यपालिकामा महिला बालबालिका सम्बन्धित काम गर्न कर्मचारी व्यवस्था रहनु, पालिका स्तरमा लैङ्गिक निवारण कोष सञ्चालन रहनु, महिला मैत्री नीति तथा कार्यक्रमले प्राथमिकता पाउनु ।

संबिधानमानै बालबालिकाको हकलाई मौलिकहकको रूपमा स्थापित गर्नु, बालबालिका सम्बन्धी नीति, ऐन कानून योजना तथा कार्यक्रम राज्यका तीनै तहमा विकास र विस्तार हुँदै जानु, नगरपालिकाले आवश्यक न्यूनतम तथा आधारभुत सुचनाहरू पुरागरी बालमैत्री नगरपालिकाको रूपमा विकास गर्ने नीतिगत निर्णय गर्नु, विद्यालयका भौतिक पूर्वाधार तथा पठन पाठन समेत का समग्र शैक्षिक कार्यक्रम क्रमश बालमैत्री अवधारणा बमोजिम अधि बढ्दै जानु बालबालिका प्रतिको सोच र व्यवहारमा सकारात्मक परिवर्तन हुँदै जानु, घरपरिवारको सोच र व्यवहार समेत बालमैत्री बन्दै जानु, बालबालिकाको संरक्षण र विकासको जिम्मेवारी स्थानीय सरकारको जिम्मामा आउनु यस क्षेत्रको विकासको महत्वपूर्ण अवसरहरूको रूपमा रहेका छन् ।

जेष्ठ नागरिकको व्यवस्थापन स्थानीय सरकारको अधिकार क्षेत्रभित्र रहनु, जेष्ठ नागरिकको विशेष संरक्षण तथा सामाजिक सुरक्षाको हक संबिधानमानै व्यवस्था गरिनु, जेष्ठ नागरिकको ज्ञान, सिप र अनुभव पुस्तान्तरण संस्थागत संरचनाको विकास गर्ने क्रमले तिब्रता पाउनु, नगरपालिकाले जेष्ठ नागरिककालागि मिलन चौतारी, मनोरंजन केन्द्र, स्वास्थ्य हेरचाहा, सामाजिक सुरक्षा भत्ता जस्ता योजना तथा कार्यक्रम सञ्चालन, समन्वय र सहयोग गर्नु यस क्षेत्रका सम्भावना र अवसरको रूपमा रहेका छन् ।

संबिधानमानै अपाङ्गता भएका व्यक्तिको सेवा सुविधा र सामाजिक व्यवस्था हुनु साथै संघीय, प्रादेशिक तथा स्थानीय ऐन कानूनहरूको निर्माण भई कार्यान्वयनमा आउनु, नगरपालिका क्षेत्र भित्र निर्माण हुने सबै सार्वजनिक तथा सामुदायिक भौतिक संरचना अपाङ्गमैत्री बनाउनु पर्ने बाध्यकारी व्यवस्था गरिनु,

नगरपालिका क्षेत्रमा बसोबास गर्ने अपाङ्गता भएका व्यक्तिहरूको वर्गीकरणका आधारमा परिचय पत्रको व्यवस्था सेवा सुबिधाको प्रवाह, सीप विकास तालिम, सहयोगी सामग्रीको वितरण लगायत सम्पूर्ण लक्षित वर्ग तथा सामुदायलाई समाज बिकासको मुलधारमा ल्याउने गरी नगरपालिका क्षेत्र भित्र कार्यक्रमहरू सञ्चालनमा रहनु यस क्षेत्रका सम्भावना र अवसरको रूपमा रहेका छन् ।

५.४.४ उपक्षेत्रगत लक्ष्य, उद्देश्य, रणनीति, कार्यक्रम तथा आयोजना

५.४.४.१ लक्ष्य

बिपन्न महिला बालबालिका, जेष्ठ नागरिक, अपाङ्गता भएका व्यक्ति, दलित, आदिवासी, जनजाती, पिछडिएको वर्ग, लक्षित समुहलाई सामाजिक समावेशीकरणको माध्यम बाट सशक्तिकरण गर्दै बिकासको मुलप्रवाहमा समाहित गर्ने तथा सबै प्रकारका हिंसा, दुर्व्यवहार, शोषण बाट मुक्त गर्दै सम्मानित, सुरक्षित व्यवस्थित र आत्मनिर्भर जीवन यापनको सुनिश्चितता गर्ने ।

५.४.४.२ उद्देश्य

१. नगरपालिका क्षेत्रका सबै महिलाहरू हिंसा मुक्त वातावरणमा घरायसी तथा सामाजिक निर्णयमा सहभागी हुन पाउने व्यवस्था सहित लैङ्गिक उत्तरदायी स्थानीय शासनको संस्थागत व्यवस्थापन गरी पारिवारिक, सामाजिक तथा संस्थागत रूपमा महिलाको सम्मानित जीवन यापनको सुनिश्चित वातावरणको विकास गर्ने
२. बालबालिकाका नैसर्गिक अधिकारका रूपमा स्थापित बाँच्न पाउने अधिकार, संरक्षणको अधिकार, बिकासको अधिकार र सहभागिताको अधिकारको सुनिश्चितता गरी स्वर्गद्वारी नगरपालिकालाई बालमैत्री नगरको रूपमा स्थापित गर्ने
३. सामाजिक सम्मान र संरक्षणलाई दिगो बनाएर जेष्ठ नागरिक सँग रहेको ज्ञान, सिप र अनुभवलाई नगरपालिकाको समृद्धिमा सदुपयोग गर्ने
४. अपाङ्गता भएका व्यक्तिको आर्थिक तथा सामाजिक सशक्तिकरण गरी आत्मनिर्भर बनाउने साथै विशेष संरक्षणको आवश्यकता रहेकाको हकमा सहज जीवन यापनमा सुनिश्चितता गर्ने
५. लक्षित वर्ग तथा समुदाय साथै लैङ्गिक तथा अल्पसंख्या व्यक्तिहरूलाई सामाजिक समावेशीकरणको माध्यम बाट मर्यादित वातावरणमा सामाजिक अनगुवाको रूपमा स्थापित गर्ने साथै सामाजिक जीवनमा क्रियाशील गराउने

५.४.४.३ रणनीति, कार्यक्रम तथा आयोजना

(कार्यक्रम तथा आयोजनाको ढाँचा तथा कार्यक्रम तथा आयोजनाको साङ्केतिकरण क्रमश तालिका नं.५.१ र ५.२ मा उल्लेख गरिएको छ)

क्र.सं.	रणनीति	क्रियाकलाप (कार्यक्रम तथा आयोजना)
१	आर्थिक र सामाजिक समताको आधारमा	<ul style="list-style-type: none"> • नगरपालिका स्तरीय ऐन, नियम निर्देशिका वा कार्यविधि तयार गर्ने

	<p>विकास र सामाजिक रुपान्तरणको नेतृत्व गर्न सक्ने गरी महिलाहरुको क्षमता विकास गर्ने साथै पालिका क्षेत्र बाट महिला हिंसा, शोषण तथा लैङ्गिक विभेदको अन्त्य गर्ने</p>	<ul style="list-style-type: none"> • तथ्याङ्क अध्यावधिक गर्ने • नगरपालिकामा महिला अधिकार सम्पर्क इकाई तथा हेल्प डेस्कको व्यवस्था गर्ने • महिलाअधिकार संरक्षण नगरपालिका समिति को गठन गरी यसलाई संथागत स्वरूप प्रदान गर्ने • लैङ्गिक हिंसा निवारण कोष लाई थप प्रभावकारी बनाउने • सामाजिक सशक्तिकरण सम्बन्धि तालिम, गोष्ठी तथा अन्तरक्रिया कार्यक्रम सञ्चालन गर्ने • विद्यालय विमुख किशोरीहरुका लागि क्षमता अभिवृद्धि एवं सिप विकास कार्यक्रम सञ्चालन गर्ने • समान कामका लागि समान ज्वाला को कानूनी व्यवस्थालाई व्यवहारिक रुपमा कार्यान्वयन गर्न सरोकारवाला सँग संस्था तथा निजी क्षेत्र सँग समन्वय गरी कार्यान्वयनमा ल्याउने • महिला सिप तथा व्यवसायिक क्षमता विकास कार्यक्रम सञ्चालन गर्ने साथै महिला पुरुष समानविकास तालिम तथा महिलाहरुलाई नेतृत्व तथा क्षमता विकास तालिम प्रदान गर्ने • महिला उद्यमी सम्मान कार्यक्रम सञ्चालन गर्ने • नगरपालिकाका सम्भाव्य सवै वडाहरुमा महिला सहकारीका माध्यम बाट वा स्वयं महिलाहरु बाटै प्रवर्द्धित व्यवसायीका तरकारी खेति, गाइ, बाखा, बंगुर पालन, होमस्टे, कम्प्युटर तालिम केन्द्र, सिलाइकटाइ, ढाकाका सामग्री निर्माण, मोबाईल मर्मत, ब्युटिपार्लर, बुटिक, च्याउखेती, लगायतका ५० हजार देखि १ लाख सम्म आत्मनिर्भर उन्मुख आय आर्जन र रोजगारमूलक व्यवसाय सञ्चालन तथा व्यवस्थापन गर्न मापदण्ड निर्धारण गरी जम्मा लागतको ३०% सम्म बिउपुंजी उपलब्ध गराउने • सामाजिक संस्कारहरुमा इच्छुक महिलाको उपस्थिति र सहभागितालाई सुनिश्चित गर्ने • प्रदेश सरकारको सहयोगमा सेफ हाउस निर्माण गर्ने साथै सेफ हाउसमा आश्रय लिन आउने जोसुकैलाई पनि आयआर्जन कार्यक्रममा सहभागिता गराउने
२	<p>बालमैत्री नगरपालिका निर्माण विकास गर्ने</p>	<ul style="list-style-type: none"> • बालमैत्री स्थानीय शासन कार्यान्वयन रणनीतिक योजना तथा कार्यविधि तयार गरी पूर्ण कार्यान्वयन गर्ने • बालमैत्री स्थानीय शासन कार्यान्वयन रणनीतिक योजनात्व

		<p>निर्धारण गरेका बाल बचाऊ, बाल संरक्षण, बालविकास र बाल सहभागिता सँग सम्बन्धित सबै सूचकहरू पुरा गर्ने गरी निर्धारण गरिएको योजना तथा कार्यक्रमहरू समय तालिकाका आधारमा नियमित सञ्चालन व्यवस्थापन गर्ने</p> <ul style="list-style-type: none"> सबै विद्यालय अनिवार्य बालमैत्री कार्ययोजना निर्माण गरी कार्यान्वयन गर्ने व्यवस्था मिलाउने गरिव तथा विपन्न परिवारका दलित, आदिवासी जनजाती तथा पिछडा वर्गका जेहेन्दार विद्यार्थीहरूका लागि स्वर्गद्वारी प्रतिभा विकास पुरस्कार एवं प्रोत्साहन शैक्षिक भत्ताको व्यवस्था गर्ने बालमैत्री स्थानीय शासन रणनीतिक योजना अन्तर्गत दलित, आदिवासी जनजाती तथा पिछडा वर्गका कुपोषित बालबालिकाहरूका लागि पोषण सहयोग गर्ने बालमैत्री नगरपालिका घोषणा पश्चात यसको दिगो विकास योजना समेत तयार गरी कार्यान्वयनमा ल्याउने
३	<p>जेष्ठ नागरिकहरूको ज्ञान, सिप र अनुभवको सदुपयोग सामाजिक सुरक्षाकालागि जेष्ठ नागरिक मिलन केन्द्र, कानूनी सहायता केन्द्र, स्वास्थ्य उपचार केन्द्र जस्ता केन्द्र तथा चौतारिहरूको निर्माण, व्यवस्थापन र सञ्चालनका साथमा उनीहरूको पारिवारिक, सामाजिक सुरक्षा र आत्मसम्मानको सुनिश्चितता गर्ने</p>	<ul style="list-style-type: none"> जेष्ठ नागरिक सामाजिक सुरक्षा सँग सम्बन्धित स्थानीय ऐन, नियम निर्देशिका वा कार्यविधि तयार गर्ने जेष्ठ नागरिकको ज्ञान, सिप तथा अनुभव प्रवर्द्धन समितिको गठन र परिचालन गर्ने साथै नागरिक मिलन केन्द्रका लागि आवश्यक जग्गा जमिन तथा स्थानको व्यवस्था गर्ने प्रत्येक वडामा कम्तिमा १-१ वटा एकिकृत सेवा सुविधा (दिवा सेवा, स्वास्थ्य सा कानूनी सेवा लगायतका सेवा सुविधा) सहितको अनुसूची ३ मा उल्लेख भएका समेत जेष्ठ नागरिक मिलन केन्द्र तथा पाटि, पौवा तथा चौतारीको स्थापना, निर्माण र सञ्चालन गर्ने जेष्ठ नागरिक स्वास्थ्य उपचार कोषको स्थापना गर्ने साथै असहाय जेष्ठ नागरिकका लागि स्वास्थ्य उपचार तथा गरिव तथा विपन्न वर्गका जेष्ठ नागरिकहरूकालागी निशुल्क औषधिको व्यवस्था मिलाउने तथा स्वास्थ्य अभ्यास (योग अभ्यास) केन्द्र स्थापना र सञ्चालन गर्ने आफ्नो ज्ञान, सिप र अनुभवको सदुपयोग गरी सामाजिक तथा आर्थिक विकासमा पुर्याउने योगदानका आधारमा जेष्ठ नागरिक सम्मान कार्यक्रम सञ्चालन व्यवस्थापन गर्ने सार्वजनिक यातायातका साधनमा जेष्ठ नागरिकहरूकालागी निशुल्क आवत जावत व्यवस्था मिलाउने

४	<p>क्षमताका आधारमा अपाङ्ग तथा फरक क्षमता भएकाहरूको आत्मसम्मान अभिवृद्धिको सुनिश्चितताका साथ अपाङ्ग तथा फरक क्षमता मैत्री नगरपालिकाको रूपमा विकास गर्ने</p>	<ul style="list-style-type: none"> • अपाङ्ग तथा फरक क्षमता भएकाहरूको सामाजिक सुरक्षा र सम्मान सँग सम्बन्धित नगरपालिका स्तरीय ऐन नियम, निर्देशिका वा कार्यविधि तयार गर्ने • अपाङ्गता वा फरक क्षमता भएका व्यक्तिको क्षमता पहिचान सहित तथ्याङ्क अध्यावधिक गर्ने तथा परिचय पत्र वितरण गर्न • अपाङ्गमैत्री पूर्वाधारहरूको निर्माणलाई अनिवार्य गर्ने • अपाङ्गहरूकालागी आवश्यक सहायक तथा सहयोगी सामग्री वितरण गर्ने • अपाङ्गता भएका व्यक्तिकालागी सिप विकास केन्द्रको स्थापना र सञ्चालन गर्ने • अपाङ्गहरू बाट प्रवर्द्धित तथा सञ्चालित साथै अपाङ्गहरूले मात्र रोजगारी प्राप्त गर्ने गरी एक नमुना उद्योग, व्यापार वा व्यवसाय सञ्चालन व्यवस्थापनमा नगरपालिकाले सहयोग र साझेदारी गर्ने • पूर्ण अपाङ्ग भई क्षमताको प्रयोग गर्न नसक्ने भएका व्यक्तिहरूका लागि पोषण सहयोग कार्यक्रम सञ्चालन गर्ने साथै स्वास्थ्य उपचार र संरक्षणको व्यवस्था मिलाउने
५	<p>आर्थिक सामाजिक तथा सांस्कृतिक विकासको माध्यम बाट दलित, आदिवासी, जनजाती तथा पिछडा वर्ग लगायतका लक्षित समुदायकालागी सामाजिक न्याय र समानताको सुनिश्चितता गर्ने</p>	<ul style="list-style-type: none"> • दलित, आदिवासी जनजाती तथा पिछडा वर्ग लगायतका सबै लक्षित समुदायलाई नगरपालिका विकासको मुल धारमा ल्याउन आवश्यक नगरपालिका स्तरीय ऐन, नियम, निर्देशिका वा कार्यविधि तयार गर्ने • तथ्याङ्क अध्यावधिक गर्ने • कानूनी अधिकार एवं सचेतना मुलक तालिम, अन्तरकृया तथा गोष्ठी जस्ता कार्यक्रम सञ्चालन गर्ने • लक्षित वर्ग र समुदाय समेतका अति विपन्न परिवारको आधारभुत आवश्यकताको परिपुर्तिकालागी “अति विपन्न परिवार सामाजिक सुरक्षा कार्यविधि” निर्माण गरी उनीहरूको जीवन रक्षाको सुनिश्चितता गर्न “स्वर्गद्वारी अति विपन्न परिवार सामाजिक सुरक्षा कार्यक्रम” सञ्चालन गर्ने • लक्षित वर्गका निम्ति विनियोजन हुने रकमलाई समेत सिप विकास सँग एकिकृत गरी सबै वर्ग, सामुदायका विशेष रूपले पछाडी परेका तह पारिएका महिला तथा युवाहरूको सामाजिक, आर्थिक र राजनैतिक, सांस्कृतिक क्षमता र शिप विकासमा आधारित “स्वर्गद्वारी लक्षित वर्ग तथा समुदाय

		<p>क्षमता तथा सिप विकास कार्यक्रम” सञ्चालन गरिरहेको गरिनेछ तथा यसकालागी आवश्यक उद्यमशाला र स्वरोजगार बैंक समेत स्थापना गरी सोहि उद्यमशाला मार्फत सिप विकासका सबै कार्यक्रम र स्वरोजगार बैंक मार्फत रोजगारी सृजना गरिनेछ</p> <ul style="list-style-type: none"> • क्षमता अभिवृद्धि एवं नेतृत्व विकास सँग सम्बन्धित तालिम कार्यक्रम सञ्चालन गर्ने • छुवाछुत मुक्त नगरपालिकाको विकास गरी घोषणा गर्ने • व्यवसायिक कृषि विकास पशुपन्छी पालन, घरेलु उद्योग, सिलाई कटाई, ब्युटी पार्लर, मुडा तथा ढाकाका कपडा, दरका ठेकी बनाउने लगायत सम्बन्धित व्यक्ति समूहले चाहेका सम्भाव्य सबै प्रकारका सिप विकास कार्यक्रम सँग सम्बन्धित कार्यक्रम सञ्चालन गर्ने • परम्परागत साँस्कृतिक सँग जोडिएका व्यवसायहरुको प्रवर्द्धन गर्ने • आर्थिक विकास कार्यक्रम सँग आवद्ध गरी वर्तमान निर्वाह तथा गुजारामुखी कृषि प्रणाली लाई प्रतिस्थापना गर्दै आधुनिक एवं व्यवसायिक कृषि कार्यक्रम सञ्चालन गर्ने तथा आर्थिक तथा सामाजिक रूपले पछाडी परेका दलित, आदिवासी जनजाती, पिछडा वर्ग लगायतका लक्षित समुदाय द्वारा प्रवर्द्धित उद्योग, व्यापार तथा व्यवसायको विकास, विस्तार र प्रवर्द्धनकालागी नगरपालिकाको विशेष अनुदान सहितका सामुदायिक साझेदारी उद्यम व्यवसाय प्रवर्द्धन प्रणालीको विकास गर्ने • सरकारी कार्यालय र निकायमा पहुँच वृद्धिकालागी लोक सेवाकालागी आधारभुत तयारी कक्षा सञ्चालन गर्ने • आवास विकास योजना सँग आवद्ध गरी सिमान्तकृत परिवारकालागी सामुदायिक आवाज गृह निर्माण गर्ने साथै फुसको छाना भएका गरिव तथा सिमान्तकृत सबै घरपरिवारको घरमा जस्तापाता उपलब्ध गराई सुरक्षित समेत गर्ने • साक्षरता कार्यक्रम सञ्चालन गर्ने • गरिवी तथा विपन्न परिवारका दलित, आदिवासी जनजाती तथा पिछडा वर्गका मानिस तथा परिवारका लागि स्वास्थ्य
--	--	--

		<p>उपचारमा विशेष छुटको व्यवस्था गर्ने</p> <ul style="list-style-type: none"> लोपउन्मुख जात जाति, भाषा भाषीहरूको संरक्षण एवं सम्बर्द्धन गर्ने साथै यसकालागी इच्छुक विद्यालय छनोट गरी भाषा शिक्षा प्रदान गर्ने व्यवस्था मिलाउने विभिन्न सांस्कृतिक तथा साहित्यिक कार्यक्रम सञ्चालन गरी कला र साँस्कृतिको संरक्षण गर्ने
--	--	--

५.४.५ अपेक्षित उपलब्धि तथा नतिजा खाका

यस क्षेत्रका उपलब्धि तथा नतिजा खाका, जानकारीका श्रोत र अनुमान तथा जोखिम पक्षको सामान्य विवरण यहाँ उल्लेख गरिएको छ भने यसको विस्तृत विवरण तालिका नं. ५.३ समावेश गरिएको छ ।

५.४.५.१ अपेक्षित प्रतिफल तथा उपलब्धि

- लैङ्गिक विभेद र महिला हिंसाको अन्त्य भई आर्थिक, सामाजिक तथा राजनीतिक रूपमा सशक्तिकरण भई समग्र नगरपालिकाको विकास र सामाजिक रूपान्तरण नेतृत्व प्रदान गर्ने सक्ने क्षमताको विकास भएको हुनेछ ।
- बालअधिकार संरक्षण र सम्बर्द्धनको पूर्ण प्रत्याभूति साथ बालमैत्री नगरपालिकाको रूपमा स्थापित भएको हुनेछ ।
- सामाजिक न्याय र समानताको सुनिश्चितता गर्न स्वर्गद्वारी नगरपालिका क्षेत्र भित्र महिला, बालबालिका, जेष्ठ नागरिक, अपाङ्गता भएका व्यक्ति, दलित, आदिवासी जनजाती तथा पिछडा वर्ग लगायतका लक्षित समुदाय आर्थिक, सामाजिक तथा सांस्कृतिक विकासको माध्यम बाट नगरपालिका विकासको मुलधारमा समावेश भएका हुनेछ ।
- क्षमताका आधारमा अध्ययन अध्यापन, सिप विकास व्यवसाय प्रवर्द्धन पूर्वाधार विकास र सामाजिक सुरक्षा तथा अवसरको समेत व्यवस्थापन र सृजना गरी अपाङ्ग तथा फरक क्षमता भएकाहरूको आत्मसम्मान अभिवृद्धिहरूको सुनिश्चितताका साथ स्वर्गद्वारी नगरपालिका अपाङ्ग तथा फरक क्षमता मैत्री नगरपालिकाको रूपमा विकास भएको हुनेछ साथै अपाङ्ग तथा फरक क्षमता भएका व्यक्तिको आत्मा सम्मानमा ठोस योगदान पुगेको हुनेछ ।

५.४.५.२ नतिजा/सूचना

- आवश्यकता स्थानीय ऐन, नियम निर्देशिका वा कार्यविधि तयार भएको हुनेछ ।
- घरपरिवार र समुदायबाट महिला हिंसा, बेचबिखन, शोषण, दुर्व्यवहार जस्ता घरेलु हिंसा कम गर्ने कार्ययोजना तयार गरी कार्यान्वयनमा आएको हुनेछ ।
- सरोकारवालाहरू संघ संस्था कार्यालय, उद्योग, व्यापारी तथा व्यवसायीहरूले महिला तथा बाल अधिकार संरक्षण र सम्बर्द्धन प्रतिवद्धता जाहेर गरेका हुनेछ र आ-आफना क्षेत्र बाट आचार संहिता निर्माण गरी कर्णान्वयनमा ल्याएका हुनेछन

- आ.व.२०८१/०८२ भित्र स्वर्गद्वारी नगरपालिका बालमैत्री नगरपालिकाको रूपमा घोषित भई यसको दिगो पना व्यवस्थापन क्रियाशील भएको हुनेछ साथै श्रम शोषण र बालविवाहको अन्त्य भएको हुनेछ
- महिला तथा लक्षित वर्ग र समुदायको सिप विकास र व्यवसाय सञ्चालन क्षमता विकास र व्यवस्थापनको हिसाबले स्वर्गद्वारी नगरपालिका शशक्त भएको हुनेछ साथै महिला तथा लक्षित वर्ग र समुदायहरूको आर्थिक आत्मनिर्भरताको मात्रामा ५०% ले वृद्धि भएको हुनेछ तथा स्वर्गद्वारी नगरपालिका कम्तिमा एक वडा ५ महिला उद्यमी अन्तरगत ४५ जना महिला उद्यमीको विकास भएको हुनेछ

५.४.६ अनुमान तथा जोखिम पक्ष

स्थानीय ऐन कानूनको निर्माण र कार्यान्वयनमा नगरपालिका, प्रदेश सरकार र संघीय सरकारको समन्वय स्थापित भएको हुनेछ । सामाजिक सचेतना वृद्धिका साथ सामाजिक न्याय र समानताका पक्षमा वकालत तथा पैरवी र क्रियाशीलतामा अभिवृद्धिका साथ चेतनाको स्तर उच्च भएको हुनेछ ।

५.४.७ जानकारीका श्रोत, जिम्मेवारी तथा अनुमान तथा जोखिम पक्ष

क्र.सं.	योजनाको समूहगत शिर्षक	सञ्चालन हुने वा सञ्चालन भएका योजना बारे प्राप्त हुने जानकारीका श्रोत	योजना व्यवस्थापन जिम्मेवारी सञ्चालन को	योजना व्यवस्थापनमा सञ्चालन आइपर्न सक्ने पुर्वानुमन तथा जोखिम पक्ष
१	महिला बालबालिका तथा लक्षित वर्ग	<ul style="list-style-type: none"> • नगरसभाको निर्णय पुस्तिका • नगर कार्यपालिकाको निर्णय पुस्तिका • नगरपालिकाको योजना पुस्तिका • स्थलगत अवस्था • सामाजिक विकास शाखा अभिलेख • महिला तथा बालबालिका, लक्षित वर्ग र समुदाय सँग सम्बन्धित संघ संस्थाका अभिलेख 	१. प्रमुख जिम्मेवारी <ul style="list-style-type: none"> • नगर कार्यपालिका • सामाजिक विकास शाखा • विद्यालय • बालक्लब २. सहयोगी <ul style="list-style-type: none"> • सम्बन्धित तथा प्रदेश सरकार • विकास साझेदार • स्थानीय सरोकारवाला • टोल विकास वा सामुदायिक संघ संस्था 	<ul style="list-style-type: none"> • विद्यमान ऐन कानून • स्रोत साधनको अभाव/अपर्याप्त • सहयोगी तथा साझेदार संघ संस्थाको अभाव • प्रविधि तथा उपकरणको अभाव

		<ul style="list-style-type: none"> • सञ्चार श्रोत • नगरपालिकाको वएभसाइट 	<ul style="list-style-type: none"> • निजी क्षेत्र 	
--	--	---	--	--

५.५ युवा तथा खेलकुद

५.५.१ पृष्ठभूमि

क. युवा:

उत्पादन क्षमता र श्रम शक्तिको प्रमुख आधार हुन । कुनै पनि प्रकारको राजनीतिक, आर्थिक, सामाजिक, साँस्कृतिक परिवर्तन युवा शक्तिलाई अलग गरेर सम्भव छैन र रहदैन । वर्तमान संविधानले नेपालको विकासमा युवा सहभागिता अभिवृद्धि गर्दै राजनीतिक, आर्थिक, सामाजिक, साँस्कृतिक अधिकारको पूर्ण उपयोग गर्ने वातावरण तयार गरी युवाको सर्वाङ्ग विकास, सशक्तिकरण र युवा उद्यमशिलाताकालागी शिक्षा, स्वास्थ्य, रोजगारी लगायतका क्षेत्रमा विशेष अवसर प्रदान गर्नु पर्ने व्यवस्था गरेको छ । संबैधानिक व्यवसायको सफल कार्यान्वयनकालागि समेत दिगो विकास लक्ष्यले स्थापित गरेको परिमाणात्मक लक्ष्य र कार्यक्रम समेतलाई आधार मानेर भू-धरातलीय निर्धारण गरी कार्यान्वयनमा ल्याएको छ । नेपालमा १६ देखि ४० वर्ष उमेरका युवाहरू (कुल जनसंख्याको ४२ प्रतिशत) रहेका छन् । जसमध्ये ४ हजार युवाहरू वैदेशिक रोजगारको सिलसिलामा रहेका छन् भने करिब ५ हजार युवाहरू लागु औषध जस्ता कुलतमा रहेको पाइन्छ । बाँकि रहेका युवाहरू बेरोजगार रहेका अवस्था देखिन्छ ।

ख. खेलकुद

खेलकुदको विकास र व्यवस्थापन युवा शक्तिको सदुपयोगको अर्को महत्वपूर्ण आयाम रहेको हो । शारीरिक शुगठन, सामाजिक, मानसिक र सम्बेगात्मक विकासका साथमा स्वास्थ्य रक्षा साथै राष्ट्रिय तथा अन्तराष्ट्रिय भाइचाराको विकास र पहिचानका लागि विभिन्न प्रकारका खेलकुद एक अनिवार्य आवश्यकता भित्र पर्दछन । आज विश्वमा खेलको माध्यम बाट विभिन्न मुलुकहरूले आफ्नो पहिचानमा व्यापकता ल्याउन र विश्व सामु आर्थिक गतिविधिको बाटो निर्माण गर्न सकेका कयौं उदाहरण हाम्रो सामु छन् । यसपालिकाले पनि आफ्नो स्थापनाकालबाटै आफ्नो क्षमता बमोजिम खेलकुदको विकासमा योगदान गर्दै आएको अवस्था छ । नगरपालिका भित्रको खेलकुद विकासमा विगत वर्ष देखिने युवाहरूलाई समावेश गरेर अगाडी बढेको अवस्था छ । जसबाट यस नगरमा रहेका विभिन्न खेलकुद विधामा राष्ट्रिय, अन्तराष्ट्रिय, प्रदेश तथा जिल्ला स्तरीय खेलाडीहरू उत्पादन गर्न सफल भएको अवस्था छ । नगर भित्र अझ धेरै प्रतिभा भएका खेलाडीहरूलाई राष्ट्रिय तथा अन्तराष्ट्रिय खेलमा जोड्ने गरी खेलकुद कार्यक्रम व्यवस्थित रूपमा अगाडि बढाउन जरुरि देखिन्छ भने खेलकुदलाई युवाहरूको चौतर्फी विकास, स्वस्थ जीवन र आयआर्जनसँग जोडन अपरिहार्य छ । यस कार्यलाई मध्यनजर गरी स्वर्गद्वारी नगरपालिकाको आवधिक योजनामा खेलकुद सँग सम्बन्धित कार्यक्रमहरू लाई व्यवस्थित रूपमा सञ्चालन व्यवस्थापन गर्ने अठोट गरेको छ ।

५.५.२ समस्या तथा चुनौती

५.५.२.१ समस्या

स्वदेशमा पर्याप्त रोजगारको अवसर र व्यवस्था नहुनु, युवा लक्षित नीति, योजना तथा कार्यक्रम प्रभावकारी हुन नसक्नु, बजारको माग बमोजिमका दक्ष युवा शक्तिको उत्पादन गर्न नसक्नु, यस पालिकाको आर्थिक विकासका मुल आधार उद्योग, व्यापार, कृषि पशुपालन, उद्योग, व्यवसाय लगायातका बजारको माग र जनशक्तिको आपूर्ति बीच समानजस्य नहुनु, वास्तविक तथ्याङ्कको अभाव रहनु, उद्यमशिलताका अवसर सिमित हुनु, पालिका क्षेत्रको युवाशक्ति विदेश पलायन हुनु विभेद, अन्धविस्वास र कुरीति जस्ता समाज विकासका बाधक अहिले पनि केहि मात्रामा रहिरहनु, युवाहरु कुलतमा फस्ने क्रम नरोकिनु, उच्च शिक्षा हासिल गर्न उपयुक्त र पहुच योग्य विश्वविद्यालय नहुनु जस्ता समस्याहरु रहेका छन् ।

खेलकुद विकासको योजना बद्ध नीति, कार्यक्रम र पूर्वाधारको व्यवस्था नहुनु नगर स्तरीय खेलकुद प्रशिक्षण केन्द्रको अभाव रहेका कारण प्रशिक्षकको व्यवस्था गर्न नसक्नु खेलकुदलाई स्वरोजगार र आयआर्जन सँग जोडन नसक्नु, पालिका क्षेत्र भित्र रहेका अधिकांश संरचना सुविधायुक्त नरहनु, तोकिएको मापदण्ड बमोजिमको क्षेत्रफल नपुग्नु, खेलकुदका सामग्री अपर्याप्त रहनु, नियमित रूपमा खेलकुदका कार्यक्रम सञ्चालन व्यवस्थापन गर्न नसकिनु नियमित तालिम तथा प्रशिक्षणको व्यवस्था गर्न नसक्नु खेलकुदको विकासका लागि निजी क्षेत्र र समुदायको संलग्न कम रहनु, साहासिक खेलकुदका कार्यक्रम सञ्चालन व्यवस्थापनकालागि उपयुक्त स्थानको अभाव रहनु यस क्षेत्रका समस्याको रूपमा रहेका छन् ।

५.५.२.२ चुनौती

पालिका भित्रमा युवा प्रतिभाको पलायनलाई रोक्न, नगर भित्र रहेका युवाहरु मध्ये वैदेशिक रोजगारमा रहेका युवाहरुलाई स्वदेशमै स्वरोजगारको व्यवस्था गर्न, नगर भित्र रहेका युवाहरुलाई स्वरोजगार, उद्यमशिलता तथा विभिन्न क्षेत्रमा रोजगारको सिर्जना गरी आयआर्जनमा जोडन सिमित श्रोतका कारण आवश्यक बमोजिम युवाशक्तिको थप क्षमता विकास गर्न, जीवन उपयोगी प्राविधिक र व्यवसायिक शिक्षामा युवाको पहुँच सहज, र सरल र सभ्य बनाउन, पालिका क्षेत्र भित्र रोजगारीका अवसर आवश्यकता बमोजिम थप सृजना गर्न युवामा सकारात्मक सोचको विकास गरी श्रमको सम्मान गर्ने संस्कृतिको विकास गर्न, वित्तीय श्रोतमा युवाको सहज पहुँच सुनिश्चित गर्न साथै यस पालिकाको सामाजिक, आर्थिक र सांस्कृतिक विकासका क्षेत्रमा युवाको सशक्त भूमिका स्थापित गर्न चुनौती रहेको छ ।

नगर भित्र रहेको खेलमैदानलाई मापदण्ड बमोजिमका भौतिक संरचना निर्माण गरी सुविधा सम्पन्न बनाउन, प्रत्येक वडास्तरबाट प्रशिक्षक र प्रशिक्षण केन्द्र स्थापना गर्दै खेलाडी उत्पादन र खेलाडीलाई आयआर्जन सँग जोड्न, आर्थिक लगानिकालागी पर्याप्त स्रोतको व्यवस्था गर्न खेलकुदको विकासमा नयाँ प्रविधिको प्रयोग गर्न, व्यवसायिक खेलाडीको थप उत्पादन र व्यवस्थापन गर्न, खेल क्षेत्रमा लागेका युवाहरुको भविष्य सुनिश्चित गर्न, भौतिक संरचना निर्माण विकासकालागी जग्गा जमिनको पर्याप्त व्यवस्था गर्न, निजी क्षेत्र र गैरसरकारी संघ संस्थाको लगानी आकर्षित गर्न चुनौती रहेको छ ।

५.५.३ सम्भावना तथा अवसर

युवा विकास र सशक्तिकरणकालागि संबिधानमानै व्यवस्था गरिनु, नगरपालिका स्तरमा युवा विकास संग सम्बन्धित विभिन्न संरचना निर्माण विकास हुदै जानु युवा विकासमा राजनैतिक इच्छा शक्तिको विकास हुँदै जानु, राज्यका तिनै तहमा साथै यस पालिकामा समेत युवाको प्रतिनिधित्व बलियो बन्दै जानु सूचना प्रविधिको विकासले युवाहरुलाई आर्थिक विकासको मुला प्रवाहमा समेट्दै लानु, प्राकृतिक श्रोत र सम्पदाको धनी मुलुक तथा नगरपालिका भएका कारण पालिका भित्र रोजगारी सृजनाकालागी विभिन्न अवसरको खोजि, विकास र विस्तारमा सिंगो नगरपालिका कृयाशिल रहनु ।

स्थानीय सरकारको हैसियतमा स्थानीय तहलाई खेलकुदको क्षेत्रको विकासकालागी आधारभुत जगको रुपमा जिम्मेवार बनाईनु शारीरिक व्यायाम लगायत खेलकुदका क्षेत्रमा आम नागरिकको चासो बढ्दै जानु, नगरपालिकाले खेलकुदको विकास र व्यवस्थापनमा आफ्ना नीति योजना तथा कार्यक्रम बजेट व्यवस्थापन सहित कार्यान्वयनमा ल्याउनु, नगर भित्र रहेको खेल मैदान हरुको मर्मत गरी खेल्ने लायक को सुधार गर्ने प्रक्रियामा रहनु, सबै वडामा खेलमैदानको व्यवस्था गर्ने नीतिगत निर्णय हुनु, बालमैत्री अवधारना बमोजिम सबै विद्यालयले तोकिएको मापदण्ड बमोजिमका खेलमैदानका अनिवार्य व्यवस्था गर्नु पर्ने बाध्यकारी व्यवस्था गरिनु, स्थानीय युवाहरु साथै बालबालिका समेत खेल प्रति आकर्षित हुँदै तथा पालिकाका अधिकान्स युवाहरु मर्यादित, अनुसासित र स्वास्थ्य जीवनको विकास गर्न अग्रसर रहनु यस क्षेत्रका सम्भावना र अवसरहरु रहेका छन् ।

५.५.४ उपक्षेत्रगत लक्ष्य, उद्देश्य, रणनीति, कार्यक्रम तथा आयोजना

५.५.४.१ लक्ष्य

- नगर भित्र रहेका युवा जनशक्ति लक्षित कार्यक्रम सञ्चालन गरी स्वास्थ्य, सकारात्मक सोच भएका, विपयुक्त, उद्यमशिल, सिर्जनशिल र कर्तव्य प्रति प्रतिबद्ध युवाहरुको उत्पादन गरी नगरपालिका समृद्धि निर्माणको कार्यमा सकृय सहभागी गराउने
- खेलकुदको विकास र विस्तारको माध्यम बाट नगरपालिकालाई राष्ट्रिय तथा अन्तराष्ट्रिय स्तरमा परिचित र स्थापित गराउंदै आर्थिक समृद्धिको मार्गमा सदुपयोग गर्ने

५.५.४.२ उद्देश्य

१. युवामा अन्तरनिहित क्षमता र दक्षताको अभिवृद्धि गरी युवाशक्तिको पूर्ण सदुपयोगकालागि उद्यमशील, स्वरोजागर तथा रोजगार बनाउने
२. नगर सामाजिक, सांस्कृतिक र आर्थिक समृद्धि निर्माणका क्रियाकलापमा युवाको सहभागीतालाई गुणात्मक, सार्थक र प्रभावकारी बनाउने
३. खेलकुदको क्षेत्रलाई स्थानीय स्तरबाटै प्रतिस्पर्धी बनाएर यसको विकास र विस्तारका माध्यम बाट नगरपालिकालाई राष्ट्रिय तथा अन्तराष्ट्रिय स्तरमा र स्थापित गराउंदै आर्थिक समृद्धिको मार्गमा गराउने साथै खेलकुदका सबै आयामहरुलाई स्थानीयकरण गर्ने ।

५.५.४.३ रणनीति, कार्यक्रम तथा आयोजना

(कार्यक्रम तथा आयोजनाको ढाँचा तथा कार्यक्रम तथा आयोजनाको साङ्केतिकरण क्रमश तालिका नं. ५.१ र ५.२ मा उल्लेख गरिएको छ)

क्र.सं.	रणनीति	कृयाकलाप (कार्यक्रम तथा आयोजना)
१	आर्थिक विकास योजना तथा कार्यक्रम सँग आवद्ध गरी रोजगारी श्रीजना, सिप विकास स्वरोजगार अभिवृद्धि, आर्थिक श्रोत सुनिश्चितता सहितको समग्र युवा विकास कार्यक्रम सञ्चालन व्यवस्थापन गरी स्वास्थ्य, सकारात्मक सोच भएका, सीपयुक्त उद्यमशिल, सिर्जनशील र कर्तव्य प्रति प्रतिवद्ध युवाहरुको विकास साथ रोजगारी र अवसरको जोखिमा विदेशिने युवा युवतीहरुको संख्या घटाउने	<ul style="list-style-type: none"> • युवा विकास ऐन, नियम निर्देशिका वा कार्यविधि तयार गर्ने • बेरोजगार युवा युवतीहरुको तथ्याङ्क अध्यावधिक गर्ने • स्थानीय तहको शासन सञ्चालन, नीति निर्माण र कार्यान्वयनमा युवा सहभागिता अभिवृद्धि गर्ने • वैदेशिक रोजगारी बाट आर्जन गरेको पुंजी, सिप र प्रविधिलाई पालिकाको आर्थिक समृद्धि निर्माणमा कार्यक्रम तर्जुमा गरी परिचालन गर्ने • प्रधानमन्त्री रोजगार कार्यक्रम सँग आवद्धता गरी सिपमुलक, व्यवसायिक तथा प्राविधिक शिक्षाका लागि प्राविधिक शिक्षालय स्थापना एवं शैक्षिक कार्यक्रम सञ्चालन गर्ने • परम्परागत प्रविधिको संरक्षण, विकास र विस्तारका लागि नयाँ प्रविधि सँग आवद्धताको विकास गर्ने • व्यापार व्यवसाय सञ्चालन व्यवस्थापनका लागि इच्छुक युवा युवतीहरुले सर्वशुलभ रूपमा न्युनतम व्याजदरमा ऋण प्राप्त गर्न सक्ने व्यवस्थाकालागि बैंक तथा वित्तीय संस्था सँग समन्वय र साझेदारी गर्ने • नगरपालिका भित्रै अवसरको सृजना गरी वैदेशिक रोजगारीमा जान चाहने युवायुवतीहरुलाई निरुत्साहित गर्ने साथै कारणबस वैदेशिक रोजगारीमा जान चाहनेहरुकालागी सिप तथा सुरक्षाको व्यवस्था मिलाउने • युवा युवतीहरुमा व्यस लागुपदार्थको दुर्व्यसनी रोक्न सचेतना तथा उद्धार कार्यक्रम सञ्चालन गर्ने • युवायुवतीहरु बाट प्रवर्द्धित उद्योग, व्यापार तथा व्यवसायको विकास विस्तार र प्रवर्द्धनकालागी परियोजनाले प्रभावकारिता पहिचान गरी नगरपालिका बाट ५ लाख सम्मका परियोजनाकालागि बिउपुंजी स्वरूप मापदण्ड निर्धारण गरी १० देखि १५% सम्म विशेष अनुदान उपलब्ध गराउने • युवामैत्री उद्यमशिलता सम्बन्धी परामर्श, पैरवी र प्राविधिक सहयोग सहित युवा उद्यमीहरु बाट उत्पादन भएका बस्तुहरुको सहज विक्रिवितरणकाल लागि बजार सूचना केन्द्र

		<p>तथा बजार संजालको विकास गर्ने</p> <ul style="list-style-type: none"> व्यवसायिक शिक्षामा आधारित सामुदायिक युवा पुस्तकालय तथा युवा सूचना केन्द्र स्थापना गरी सञ्चालन गर्ने
२	<p>युवा सम्मान तथा युवा स्वयम् सेवी साँस्कृतिको विकास बाट नगरपालिको समग्र विकास र सेवा प्रवाहमा गतिसिलता ल्याउने</p>	<ul style="list-style-type: none"> रोजगारमुलक कार्य गर्ने युवा युवतीलाई लक्षित गरी युवा प्रतिभा पुरस्कारको स्थापना गर्ने साथै सफल व्यवसाय सञ्चालन व्यवस्थापन गर्ने युवा युवतीहरूलाई “स्वर्गद्वारी युवा उद्यमी प्रतिभा पुरस्कार” बाट सम्मानित गर्ने निश्चित तथा निर्धारण गरी उक्त तह उत्तिर्ण गरेका युवाहरूलाई नगरपालिकाको समग्र आर्थिक विकासका कार्यमा निश्चित समय सम्म स्वयंसेवीको रूपमा परिचालन गर्ने । प्रदेश सरकारको सहयोग र सहकार्यमा स्काउटको आधारभुत मूल्य र मान्यतालाई विद्यालय स्तरमा प्रवाहित व्यवस्थित बनाउने
३	<p>समग्र खेलकुदको विकासकालागी व्यवस्थित तथा सुविधा सम्पन्न मापदण्ड बमोजिमको नगर स्तरीय खेलमैदान कभर्डहल साथै सबै वडाहरूमा वडा स्तरीय खेलमैदानको निर्माण व्यवस्था गरी व्यवसायिक खेलाडीको उत्पादनका साथ राष्ट्रिय तथा अन्तरास्ट्रिय स्तरमा नगरपालिकाको पहिचान स्थापित गर्ने</p>	<ul style="list-style-type: none"> स्थानीय ऐन, नियम, निर्देशिका वा कार्यविधि तयार गर्ने नगरपालिकाका खेलकुद विकास समितिको गठन/पुनर्गठन गरी खेलकुद विकासको क्षेत्रमा क्रियाशील गराउने अनुसुची ३ मा प्रस्ताव गरिएका खेलमैदानहरूको निर्धारित प्राथमिकता क्रम अनुसार निर्धारण विकास गर्ने प्रत्येक सामुदायिक तथा संस्थागत विद्यालयहरूमा न्युनतम मापदण्ड बमोजिमको खेलमैदान निर्माण तथा व्यवस्था गर्ने उपयुक्त स्थानको छनोट र व्यवस्थापन गरी सामुदायिक कभर्डहल निर्माण गर्ने सबै विद्यालयहरूले बालबिकासकालागी अति आवश्यक अतिरिक्त क्रियाकलाप कार्यक्रमहरू अनिवार्य सञ्चालन गर्ने गराउने नगरपालिकाको नेतृत्व र जिल्ला खेलकुद विकास समिति समेतको सहयोग र साझेदारीमा प्रत्येक वर्ष फुटबल, भलिबल, व्याडमिन्टन लगायतमा स्थानीय स्तरमा ख्याती कमाएका तथा नेपाली संस्कृती र परम्परामा स्थापित रहेका खेल सहित नगरपालिका स्तरीय स्वर्गद्वारी रनिंग सिल्ड गोल्ड कप प्रतियोगिता सञ्चालन गर्ने विभिन्न किसिमका खेलहरूको प्रवर्दन एवं प्रतिशपर्धात्मक बनाउने उत्कृष्ट खेलाडीलाई प्रोत्साहन एवं पुरस्कृत गर्ने साथै

		<p>रोजगारीको सुनिश्चितता गर्ने</p> <ul style="list-style-type: none"> • आवश्यक नीति निर्माणक साथ नगरपालिका क्षेत्रमा स्थायी बसोबास भई राष्ट्रिय तथा अन्तरास्ट्रिय पुरस्कार प्राप्त गर्न सफल खेलाडीका २ जना सम्म छोरा वा छोरीलाई निशुल्क अध्ययन अध्यापनको व्यवस्था गर्ने • विशेष योजनाक साथ दक्ष एवं व्यवसायिक खेलाडी उत्पादन गर्ने
४	खेलकुद क्षेत्रको विकासमा निजी क्षेत्र, समुदाय तथा संघ संस्थाको सहभागिता र साझेदारी अभिवृद्धि गर्ने	<ul style="list-style-type: none"> • सार्वजनिक निजी साझेदारी साथै सार्वजनिक निजी तथा सामुदायिक साझेदारीमा खेलकुद पुर्वाधारहरुका निर्माण विकास गर्ने • व्यवसायिक खेलाडी उत्पादनमा निजी क्षेत्रको योगदान स्थापित हुने गरी स्थानीय संयन्त्रको निर्माण विकास गर्ने • खेलकुद सँग सम्बन्धित संघ संस्थाहरुको संस्थागत क्षमता विकासकालागि आवश्यक व्यवस्था मिलाउने • साहासिक, पर्यटकीय, मनोरन्जनात्मक र व्यवसायिक खेलकुदलाई स्थापना, विकासको सम्भाव्य अध्ययन गर्ने

५.५.५ अपेक्षित उपलब्धि तथा नतिजा खाका

यस क्षेत्रका अपेक्षित उपलब्धि तथा नतिजा खाका, जानकारीका स्रोत अनुमान तथा जोखिम पक्षको सामान्य विवरण यहाँ उल्लेख गरिएको छ भने यसको विस्तृत विवरण तालिका नं. ५.३ मा समावेशी गरिएको छ ।

५.५.५.१ अपेक्षित प्रतिफल तथा उपलब्धि

आर्थिक विकास योजना तथा कार्यक्रम सँग आवद्ध गरी रोजगारी सृजना, सिप विकास, स्वरोजगार अभिवृद्धि, आर्थिक स्रोतको सुनिश्चितता सहितको समग्र युवा विकास कार्यक्रम सञ्चालन भई रोजगारी र अवसरको जोखिम विदेशिने युवा युवतीहरुको संख्यामा कम्तिमा ३०% ले कमी आएको हुनेछ

स्वर्गद्वारी नगरपालिकाको समग्र खेलकुदको विकासकालागि व्यवस्थित तथा सुविधा सम्पन्न नगरपालिका स्तरीय खेलमैदान तथा कभर्डहल साथै सबै वडाहरुमा वडा स्तरीय खेलमैदानको व्यवस्था भई खेलप्रेमी युवा युवती तथा बालबालिका लगायतले सहज रूपमा खेलकुद कार्यक्रममा सहभागी हुने अवसर पाउनेको साथै नगरपालिका स्तरीय प्रतियोगिता सहितका नगरपालिका तथा वडास्तरीय खेलकुद प्रतियोगितामा आएका हुनेछन साथै क्रमिक रूपले व्यवसायिक खेलाडीको उत्पादन भएक हुनेछ ।

५.५.५.२ नतिजा/ सूचक

१. युवा विकास

- युवा विकास कार्यक्रम सँग सम्बन्धित स्थानीय ऐन, नियम, निर्देशिका वा कार्यविधि तयार भई कार्यान्वयनमा आएको हुनेछ
- वर्तमान रोजगारीको अवस्थामा ४०% ले वृद्धि भई रोजगारी र अवसरको खोजीमा विदेशिने युवा युवतीको वर्तमान संख्यामा ५० % ले कमी आएको हुनेछ
- रोजगारी तथा स्वरोजगारी सृजना र व्यवस्थापनको माध्यम बाट पालिकामा रहेको वर्तमान निरपेक्ष गरिवी ३० देखि ३५ % ले घटेको हुनेछ

२. खेलकुद

- नगरपालिका स्तरीय रंगशाला (खेलमैदान) को निर्माण तथा सञ्चालन व्यवस्थापनको कार्य पुरा भएको हुनेछ
- अनुसूची ३ मा समावेश भएका प्राथमिकता नं. p१ मा रहेका वडास्तरीय समेतका खेलमैदानको निर्माण भई सञ्चालन आएका हुनेछन
- नगरपालिका भित्र सत प्रतिशत विद्यालयहरूमा न्युनतम मापदण्ड बमोजिमका खेलमैदानको व्यवस्था भई सञ्चालनमा आएका हुनेछन
- वार्षिक रूपमा नगरपालिका स्तरीय स्वर्गद्वारी राष्ट्रपति रनिंग सिल्ड गोल्ड कप प्रतियोगिता सञ्चालनमा आएको हुनेछ सवै व्यवसायिक खेलाडी उत्पादनका साथ स्वर्गद्वारी नगरपालिका खेलकुदको माध्यम बाट आफ्नो पहिचान स्थापित गरेको हुनेछ

५.५.६ अनुमान तथा जोखिम पक्ष

- नगरपालिका क्षेत्र भित्र रोजगारीका अवसरहरूको सृजना र विकास पर्याप्त भएको हुनेछ ।
- रोजगारी र अवसरको जोखिमा विदेशिनुपर्ने वर्तमान वाध्यात्मक अवस्थाको अन्त्य भएको हुनेछ ।
- खेलकुद सँग सम्बन्धित संरचनागत पूर्वाधारहरू सुविधा सम्पन्न भएको हुनेछन ।
- स्रोत र साधनको पर्याप्तता रहेको हुनेछ ।

५.५.६.१ जानकारीका स्रोत, जिम्मेवारी तथा अनुमान तथा जोखिम पक्ष

क्र.सं.	योजनाको समूहगत शिर्षक	सञ्चालन हुने वा सञ्चालन भएका योजना बारे प्राप्त हुने जानकारी श्रोत	योजना सञ्चालन व्यवस्थापन हो जिम्मेवारी	योजना सञ्चालन व्यवस्थापनमा आइपर्ने सक्ने पूर्वानुमान तथा जोखिम पक्ष
१	युवा तथा खेलकुद	<ul style="list-style-type: none"> • नगर कार्यपालिकाको निर्णय पुस्तिका • नगरसभाको निर्णय पुस्तिका • नगरपालिकाको 	१. जिम्मेवारी नगर कार्यपालिका <ul style="list-style-type: none"> • सामाजिक विकास शाखा • विद्यालय 	<ul style="list-style-type: none"> • विद्यमान ऐन कानून • उपयुक्त स्थानमा जग्गा जमिनको अभाव

		<p>योजना पुस्तिका</p> <ul style="list-style-type: none"> • स्थलगत अवस्था • सामाजिक विकास शाखाका अभिलेख • युवा विकास तथा खेलकुद संग सम्बन्धित संघ • सञ्चार श्रोत • नगरपालिकाको वएभसाइट 	<ul style="list-style-type: none"> • नगर खेलकुद विकास समिति तथा बालक्लब <p>२.सहयोगी</p> <ul style="list-style-type: none"> • सम्बन्धित वडा समितिको कार्यालय • संघीय तथा प्रदेश सरकार • विकास साझेदार • स्थानीय सरोकारवाला संघ संस्था • टोल विकास वा सामुदायिक संघ संस्था • निजी तथा सामुदायिक क्षेत्र 	<ul style="list-style-type: none"> • स्रोत साधनको अभाव/अपर्याप्तता • सहयोगी तथा साझेदार संघ संस्थाको अभाव • प्रविधि तथा उपकरणको अभाव • निर्माण सामग्रीको अपर्याप्तता तथा अभाव
--	--	--	--	---

परिच्छेद ६ पूर्वाधार क्षेत्र

६.१ बस्ति, आवास भवन तथा सार्वजनिक निर्माण

६.१.१ पृष्ठभूमि

नेपालका अधिकांस बस्तीहरू ग्रामिण स्तरका छन् । संघीयता सँगै भएको राज्यको पुनरसंरचनाले अत्यधिक ग्रामिण बस्तीलाई सहर उन्मुख नगरपालिका अन्तरगत समेटेको अवस्था छ । नेपालको संविधानले आवासको हकलाई मौलिक हकको रूपमा स्थापित गर्दै सबै नागरिक सुरक्षित, उपयुक्त र वातावरणमैत्री आवासको अधिकारको सम्मान, संरक्षण तथा परिपूर्ति गर्ने आवास विहिन नागरिकलाई आवास सुविधा उपलब्ध गराउने, अव्यवस्थित बसोबासलाई योजनाबद्ध विकासको माध्यम बाट व्यवस्थापन गर्ने साथै विकट तथा विपदको उच्च जोखिमयुक्त स्थानमा बसोबास गरिरहेका परिवारलाई नजिकको सुरक्षित स्थानमा आर्थिक रूपले सबल हुने गरी एकिकृत बस्तीमा स्थानान्तरण गर्नु पर्ने व्यवस्थापन सहित नागरिकको सुरक्षित आवासको हकको पूर्ण प्रत्याभूति गरेको अवस्था छ ।

यस पालिका भित्र बढ्दो शहरीकरण सँगै आवास तथा व्यवसायिक भवन संरचनाको निर्माण र वस्ती विकास तिब्र गतिमा बढी रहेको अवस्था छ । स्थानीय भू-उपयोग नीति तथा योजना तर्जुमा गरी स्वर्गद्वारी नगरपालिकाको सम्पूर्ण भू-भागलाई आवासीय क्षेत्र औद्योगिक व्यापारिक तथा व्यवसायिक क्षेत्र, कृषि तथा पशुपंछी पालन क्षेत्र, पर्यटकीय क्षेत्र, वन क्षेत्र, कार्यालय तथा सेवा प्रवाह क्षेत्र लगायतका आवश्यक भू-उपयोगका क्षेत्रहरूमा विभक्त गरी सो मा आधारित संरचनागत निर्माण व्यवस्थापन हुनु पर्ने साथै भवन संहितालाई कडाईका साथ कार्यान्वयन गर्नु, हाल रहेको भवनको जोखिम परिक्षण गरी आवश्यकता अनुसार सवलीकरण गर्नु, वातावरणीय दृष्टिले स्वच्छ, वित्तीय दृष्टिले सम्भाव्यर प्राविधिक दृष्टिले उपयुक्त र सुरक्षित भवन निर्माण प्रविधिको प्रयोगलाई प्रोत्साहन, परम्परागत निर्माण प्रविधि र वास्तुकलाको संरक्षण, प्रोत्साहन र योजना गर्नु नगरपालिकाको जिम्मेवारी भित्र रहेको छ । वर्तमान अवस्थामा स्वर्गद्वारी नगरपालिकामा १२० भन्दा बढी टोल तथा वस्ती रहेको । अधिकांस वस्तीहरूमा क्रमिक रूपले उच्च घनत्व बढ्दै गइरहेको । शहरी क्षेत्रमा बाक्लो र ग्रामिण क्षेत्रमा छरिएको वस्ती रहेको । नगर क्षेत्र भित्र सार्वजनिक, सरकारी जग्गाहरू न्यून उपलब्धता रहेको ।

६.१.२ समस्या तथा चुनौती

६.१.२.१ समस्या

भूउपयोग योजना तथा नीति तयार नभएको, यस पालिकाको ग्रामिण स्तरमा रहेको अधिकांस बस्ति छरिएर रहेको साथै खोला कठिन भएका कारण एकिकृत वस्ती विकासको कार्य सार्थक रूप धारण गर्न नसके साथै एकिकृत वस्ती विकासका लागि जग्गा जमिनको अभाव रहेको, सुविधा सम्पन्न एकिकृत वस्ती विकासकालागि आर्थिक श्रोतको समस्या रहेको, विगतमा विकास भएका असुरक्षित वस्ती र कमजोर संरचनाका कारण प्राकृतिक प्रकोपका कारण वर्षेनी ठुलो धनरासी नोक्सान भइरहेको, निर्माण सामग्रीको मूल्य वृद्धि, महँगो श्रम शक्ति, कमजोर आर्थिक स्थितिका कारण व्यक्तिगत रूप दुर्गम टोल वस्तीमा

बसोबास गर्ने नगरपालिकाले आफ्नै लगानीमा भवन निर्माण गर्दा खर्चिलो र लागत बढी हुने गरेको, सामुहिक आवास कार्यक्रममा स्थानीयबासीको आकर्षण बढ्न नसकेको, सामुहिक आवास कार्यक्रममा निजी क्षेत्रलाई अपेक्षाकृत आकर्षण गर्न नसकिएको, परम्परागत निर्माण सामग्रीको प्रयोग दिन प्रति दिन साघुरिदै गएको आदि अहिलेका यस पालिकाका विद्यमान समस्या रही आएका छन् ।

नेपालमा बि.सं. २०७२ सालको भूकम्प पछि भूकम्प प्रतिरोधक संरचना निर्माणको कार्यले वास्तविक गति लिन थालेको भएता पनि यस कार्यले संस्थागत रूप लिन नसकेको कारण अपेक्षित उपलब्धि हासिल हुन सकिरहेको छैन भने भवन आचार संहिताको पूर्ण पालनामा स्थानीयबासीको सहभागिता उत्साहजनक रहेको छैन भने गुणस्तरीय निर्माण सामग्रीको सहज उपलब्धता र निर्माण कार्यको गुणस्तरताको सुनिश्चितता गर्न कठिन रहेको छ । यस पालिकाको हकमा प्राविधिक जनशक्तिको न्यूनता को कारण यस प्रावधानलाई कडाईकासाथ कार्यान्वयनमा ल्याउन कठिन भइरहेको छ भने कम लागतका भूकम्प प्रतिरोधक संरचनाका बारेमा अध्ययन अनुसन्धान गरी स्थानीयबासीलाई जानकारी र सहभागिता गराउन सकिएको छैन ।

६.१.२.२ चुनौती

भू-उपयोगको वास्तविक अवस्था निर्धारण गरी कार्यान्वयन गर्न छरिएर रहेका वस्तीहरूलाई भू-उपयोगको आधारमा एकिकृत गरी एकिकृत बस्ति वा सामुहिक आवास अन्तर्गत ल्याउन, सुकुम्बासी समस्याको पूर्ण समाधान गर्न स्थानीय श्रोत तथा साधन (निर्माण सामग्री समेत) प्रयोग गरी कम लागतमा मापदण्ड बमोजिमका सुरक्षित भवन तथा घर निर्माण गर्ने, गरिव सिमित स्रोत र साधनका कारण न्यून आय भएका, सिमान्तकृत तथा विपद् जोखिममा रहेका वर्ग तथा ग्रामिण गरिविमा परेकालाई आवास सुविधा उपलब्ध गराउने, एकिकृत बस्ति तथा सामुहिक आवासका फाइदाका बारेमा सकारात्मक वातावरण सिर्जना गर्ने सामुहिक आवास योजनामा निजी क्षेत्रलाई सहभागी गराउने, निर्माण सामग्रीको गुणस्तरमा सुधार सहितको एकरूपता ल्याउने, वर्तमानको आवश्यकता बमोजिम नयाँ प्रविधिलाई प्रयोगमा ल्याउने, नगरपालिका भित्र भूकम्प प्रतिरोधक भवन निर्माणलाई प्रभावकारी रूपमा पूर्ण कार्यान्वयन गराउन, परम्परागत सिप, निर्माण प्रविधि तथा वास्तुकलाको संरक्षण र सम्बर्द्धन गर्ने तथा निर्माण कार्यमा सम्लग्न सबै जनशक्तिलाई समयानुकूल तालिम प्रदान गरी दक्ष बजाउने जस्ता कार्य चुनौतीको रूपमा रहेका छन् ।

६.१.३ सम्भावना तथा अवसर

संघीय तथा प्रदेश सरकारबाट अति बिपन्न, लोपोन्मुख र सिमान्तकृत जातजातिकालागी नागरिक आवास र जनता आवास कार्यक्रम सञ्चालनमा आउनु, यस प्रकारका कार्यक्रम सञ्चालनकालागी स्वर्गद्वारी नगरपालिकाले नीतिगत व्यवस्थाको थालनी गर्नु आवास अधिकार सम्बन्धित ऐन, २०७५ कार्यान्वयनमा आउनु, राष्ट्रिय भवन संहिता स्थानीयकरण हुनु, भवन निर्माण पूर्ण पालिकाकालागी सरोकारवाला संस्था र निकाय बाट प्रतिबद्धता जाहेर हुनु, सुरक्षित र भूकम्प प्रतिरोधी भवन निर्माण तर्फ क्रमिक रूपले जनचेतना अभिवृद्धि हुदै जानु सुरक्षित तथा व्यवस्थित वस्ती विकास तथा भूकम्प प्रतिरोधी भवन निर्माणमा

नगरपालिकाबासि जागृत हुदैँ जानु तथा चासो बढ्दैँ जानु सुरक्षित भवन निर्माण सबन्धि डिजाइन क्याटलग निर्माण भइ कार्यान्वयनमा आउनु, प्राविधिक क्षमता बढ्दैँ जानु, विशेष गरी ठुला शहरहरुमा सामुहिक आवास निर्माण, सञ्चालन तथा व्यवस्थापनमा निजी क्षेत्रको संलग्नता बढ्दैँ जानु, एकिकृत वस्ती विकासको महत्व बारेमा विस्तारै चेतना अभिवृद्धि हुदैँ जानु साथै सामुदायिक भवन निर्माणका लागि कार्यक्रम सुरुवात हुन भूकम्प प्रतिरोधि भवन निर्माणलाई प्रभावकारी रूपमा कार्यान्वयन गर्न दक्ष कर्मी स्थानीय स्तरमा उत्पादन गर्न सकिने अवस्था रहनु वर्तमानका सम्भावना र अवसरको रूपमा रहेको छन् ।

६.१.४ उपक्षेत्रगत लक्ष्य, उद्देश्य, रणनीति, कार्यक्रम तथा आयोजना

६.१.४.१ लक्ष्य

पालिका क्षेत्र भित्रका पालिकाबासिको चेतनाको स्तर र अवस्थामा सकारात्मक अभिवृद्धि गरी योजनाबद्ध एकिकृत वस्ती विकास सुरक्षित, आकर्षक, वातावरणमैत्री र भूकम्प प्रतिरोधि किफायती भवन निर्माण गरी दिगो र भरपर्दो आवासको सुनिश्चितता गर्ने

६.१.४.२ उद्देश्य

- भू-उपयोग नीति तथा योजना तर्जुमा गरी सुरक्षित तथा व्यवस्थित वस्ती विकासको व्यवस्थापना गर्नु
- नगरपालिकाबासीको आवश्यकता र चाहना बमोजिमका उपयुक्त, सुरक्षित, वातावरणमैत्री, सुलभ र उत्थानशिल आवास निर्माण गर्नु वर्तमान आवास व्यवस्थापनको स्तरोन्नती गर्नु
- आवश्यकता अनुसार LAND POOLING समेतको कार्यबाट नगरका अतिआवश्यक भौतिक संरचना निर्माण गर्नु
- राष्ट्रिय भवन संहिताको पूर्णपालना हुनेगरी स्थानिकरण गर्नु
- भू-उपयोग नक्सा तयार पारि कार्य गर्ने
- सडक गुरु योजना तयार गरी लागु गरिनेछ
- भवन आचार संहिता (Building by laws) तयार गरी लागु गरिनेछ

६.१.४.३ रणनीति, कार्यक्रम तथा आयोजना

(कार्यक्रम तथा आयोजनाको ढाँचा तथा कार्यक्रम तथा आयोजनाको साङ्केतिकरण क्रमश तालिका न. ६.१ र ६.२ मा उल्लेख गरिएको छ)

क्र.सं.	रणनीति	क्रियाकलाप (कार्यक्रम तथा आयोजना)
१	नगरपालिका क्षेत्रको भौगोलिक बोनोट र अवस्थालाई आधार मानि भू-उपयोग योजना तर्जुमा गरी भौगोलिक रूपमा बिकट, विपदको उच्चा जोखिम युक्त क्षेत्र तथा	<ul style="list-style-type: none"> • वर्तमान भू-उपयोगलाई आधार बिन्दु मानि वर्तमान आवश्यकता र दिगो विकास लक्ष्यलाई सार्थक बनाउन नगरपालिकाको भू-उपयोग नीति तथा योजना निर्माण गर्ने • भू-उपयोग नीति योजनको पूर्ण कार्यान्वयनकालागि

	<p>स्थानमा रहेका बस्तीहरूलाई एकिकृत वस्ति विकास गरी वा सामुहिक आवास गृह निर्माण व्यवस्थापन गरी स्थानान्तरण गर्ने</p>	<p>आवश्यक ऐन नियम, निर्देशिका वा कार्यविधि तयार गर्ने</p> <ul style="list-style-type: none"> • आवधिक नगरपालिका विकास योजनाले औल्याएका समेत गरी सम्भाव्य सबै खाले भूमिको उपयोगिताका आधारमा आवास क्षेत्र, कृषि तथा पशुपालन क्षेत्र, ग्रामिण बजार तह शहर उन्मुख क्षेत्र, औद्योगिक क्षेत्र, पर्यटन क्षेत्र, वन क्षेत्र लगायतका भू-उपयोग क्षेत्रको सार्थक बर्गिकरण गर्ने • आवश्यकताका आधारमा LAND POOLING समेतको नीति अवलम्बन सहित भू-उपयोग नीति, योजना र कार्यन्वयन तर्जुमा गरी कृषि योग्य जग्गा जमिनको अनावश्यक र अनुपयुक्त खण्डिकरण उपयोगितामा आएको हासलाई (बाँझो छाड्ने प्रचलनलाई समेत) रोकेर व्यवस्थित र दिगो नगरपालिका विकासको आधारमा तयार गर्ने
२	<p>नगरपालिकाबासीको आर्थिक हैसियत समेतलाई केन्द्रमा राखेर वातावरिणीय हिसाबले उपयुक्त, लागतको हिसाबले किफायती, प्रविधिको हिसाबले सुरक्षित र व्यवस्थित एकिकृत वस्तीहरूको निर्माण विकास गर्ने साथै उक्त वस्तीमा कमजोर आर्थिक अवस्था भएका लक्षित बर्ग र समुदायका परिवारलाई विशेष अवसर प्रदान गरी सुरक्षित आवासको सुनिश्चितता गर्ने</p>	<ul style="list-style-type: none"> • एकिकृत वस्ती विकास (Intergrated Settlement Development) कालागि जग्गाको एकीकरण तथा जग्गा विकास कार्यक्रमको तर्जुमा र व्यवस्थापन गर्ने साथै एकिकृत आवास विकास (House Pooling) जस्ता योजना कार्यान्वयन गर्ने • क्रमिक रूपले प्राथमिकताका आधारमा नगरपालिकाका गौरवका आयोजना भित्र समेटिएका मुख्य बजारको व्यवस्थित शहरिकरण, विद्यमान अवस्थामा नगरपालिकाका ग्रामिण क्षेत्रमा रहेका बजारहरूलाई क्रमश वस्ती विकास सम्बन्धी नीति कानून मापदण्ड तथा सो सम्बन्धी योजना तर्जुमा, आयोजना पहिचान, अध्ययन, कार्यान्वयन र नियमन गर्ने • नगरपालिकाका सम्भाव्य वडाहरूमा जग्गा एकीकरण, निर्देशित जग्गा विकास तथा निर्देशित योजनाबद्ध विकास मध्ये कुनै एक वा मिश्रित योजना लागु गर्ने • सुकुम्बासी समस्या समाधान, घरजग्गा नहुनेकालागि आवास क्षेत्रको व्यवस्थापन र अव्यवस्थित बसोबास व्यवस्थापन लगायातकालागि आधारभुत आवास

		<p>योजना तर्जुमा गरी कार्यान्वयन गर्ने</p> <ul style="list-style-type: none"> आर्थिक अवस्था कमजोर भएका सबै वर्ग र तहका व्यक्ति तथा परिवारका सुरक्षित आवास उपलब्ध गराउने
३	<p>भवन संहिताको पूर्ण कार्यान्वयन मार्फत वर्तमानमा रहेको सबै प्राकृतिक घर तथा भवनहरू अनिवार्य अभिलेखीकरण र नयाँ बन्ने घरको अनिवार्य रूपमा निर्माण इजाजत लिनुपर्ने व्यवस्थालाई कडाईका साथ कार्यान्वयनमा ल्याउने</p>	<ul style="list-style-type: none"> भवन निर्माण सम्बन्धी नीति, कानून, मापदण्ड तथा सो सम्बन्धी योजना तर्जुमा गर्ने, भवन आचार संहिता राष्ट्रिय भवन संहिता तथा निर्माण हुने मापदण्ड लाई स्थानिकरण गरी भवन निर्माण अनुमति र नियमन गर्ने नगरपालिका भित्र निर्माण हुने सबै खाले भवन निर्माणका लागि तहगत नक्सा स्वीकृत, संसोधन नियमन गर्ने, पुरातत्व, प्राचिन स्मारक र संग्राहलय संरक्षण, सम्बर्द्धन र पुनःनिर्माणलाई प्राथमिकता दिने सरकारी भवन, विद्यालय, सामुदायिक भवन, सभागृह तथा अन्य सर्वाजनिक भवन अठा संरचना निर्माण र मर्मत संभार गर्ने एकिकृत वस्ति विकास योजना अन्तर्गत कम लागतका भूकम्प प्रतिरोधी भवन निर्माणलाई प्रोत्साहनका साथ कार्यान्वयनमा ल्याउने खर वा फुसको छाना भएका घरहरूको छानालाई जस्तापाताले प्रतिस्थापना गर्ने
४	<p>नगरपालिका क्षेत्रका सबै घरहरूमा वैज्ञानिक घर नभए नम्बर को अनिवार्य व्यवस्था गरी सूचना तथा सेवा प्रवाहमा सहजता ल्याउने</p>	<ul style="list-style-type: none"> सफ्टवेयरको निर्माण गर्ने नगरपालिकाको प्रोफाइलको विवरण समेतका आधारमा नगरपालिका क्षेत्रभित्रक सबै घरहरू लाई सुचनामा आधारित घर (Home Addressing System) नम्बर प्रदान गर्ने एउटा scan code प्रदान गरिनेछ सो को सहयोग बाट हुलाक सरोकारवाला सहजै घरधनीको निवास पुग्न सक्नेछ।

६.१.५ अपेक्षित उपलब्धि तथा नतिजा खाका

यस क्षेत्रको अपेक्षित उपलब्धि तथा नतिजा खाका, जानकारीका श्रोत र अनुमान तथा जोखिम पक्षको सामान्य विवरण यहाँ उल्लेख गरिएको छ भने यसको विस्तृत विवरण तालिका नं. ६.३ मा समावेश गरिएको छ ।

६.१.५.१ अपेक्षित प्रतिफल तथा उपलब्धि

नगरपालिकाको सम्पूर्ण भू-भागलाई भौगोलिक अवस्थिति र उपयोगिताको आधारमा आवासीय क्षेत्र, औद्योगिक, व्यापारिक तथा व्यवसायिक क्षेत्र, कृषि तथा पशुपन्छी पालन क्षेत्र, पर्यटकीय क्षेत्र, वन क्षेत्र, कार्यालय तथा सेवा प्रवाह क्षेत्रहरूमा विभक्त भई सोहि बमोजिम निर्माण व्यवस्थापन हुनु पर्ने आवासीय तथा बजार क्षेत्र यातायात संजालकालागि आवश्यक पुल पुलेसा सहितका सडक, ढल तथा नाला, स्वास्थ्य खानेपानी विधुत, सञ्चार तथा मनोरंजन, हरियाली विकास लगायत बस्ति विकास, भवन र सार्वजनिक निर्माणका कार्यहरू कार्यान्वयनमा आएका हुनेछन् साथै जग्गा जमिनको अनाधिकृत र अनुपयुक्त खण्डिकरण अन्त्य हुनेछ ।

राष्ट्रिय भवन संहिता पूर्ण रूपले स्थानीयकरण भई कार्यान्वयनमा आई पालिकाभिन्न बन्ने आवासीय साथै सरकारी, निजी तथा संस्थागत नयाँ भवनहरू सतप्रतिसत भूकम्प प्रतिरोधी मापदण्ड निर्माण भएका हुनेछन् तथा जोखिमयुक्त पुरानाघरहरू मापदण्ड बमोजिम पुननिर्माण भएका हुनेछन् ।

नगरपालिका क्षेत्रका सबै घरहरूमा घर नम्बर को अनिवार्य व्यवस्था भई सूचना तथा सेवा प्रवाहमा सहजता आउनुको साथै आर्थिक र सामाजिक विकासमा महत्वपूर्ण योगदान हुनेछ साथै स्थानीय सरकारको हैसियतमा नगरपालिका प्रति सर्वसाधारण नगरपालिकाबासीको विस्वासमा बढोत्तरी भएको हुनेछ ।

६.१.५.२ नतिजा/सूचक

- भू-उपयोग योजना तर्जुमा भई कार्यान्वयन आएको हुनेछ
- करिब ५०० वटा विपन्न आवास निर्माण भएका हुनेछन्
- एक स्थान land pooling सञ्चालनमा आएको हुनेछ
- सडक गुरु योजना तयार भई कार्यान्वयन मा जाने छ
- कम्तिमा ५०० जना क्षमताको नगरपालिका स्तरीय सभाहल निर्माण भएको हुनेछ
- सामाजिक विकास पूर्वाधार अन्तर्गत रहेका सामुदायिक भवन नभएका वडाहरूमा सामुदायिक भवन निर्माणका लागि प्रति सामुदायिक भवन न्युनतम २ रोपनी दरले जग्गाको खरिद तथा प्राप्ति भएको हुनेछ साथै सबै वडामा कम्तिमा १-१ वटा सामुदायिक भवन निर्माण भई सञ्चालनमा आएका हुनेछन्
- सामाजिक विकास पूर्वाधार अन्तर्गत समावेस भएका वर्तमान अवस्थामा जिर्ण रहेका सबै सार्वजनिक पाटीपौवा र चौतारिहरूको स्तारोउन्नती भई थप व्यवस्थापन सहित सञ्चालनमा आएको हुनेछन्
- संघीय तथा प्रदेश सरकारको सहयोगमा यस नगरपालिकाको मुख्य बजार बाहेकका अन्य वडाहरूमा स्थायी प्रहरी सुरक्षा चौकी वा पोस्ट निर्माण व्यवस्थापन भई सुरक्षित प्रत्याभूति भएको हुनेछ ।

६.१.६ अनुमान तथा जोखिम पक्ष

भू-उपयोग नीति तथा योजना कार्यान्वयन र land pooling का लागि संघ तथा प्रदेश सरकारको आवश्यक श्रोत साधन सहित समन्वय र साझेदारी भएको हुनेछ

प्रकोप पुर्व तयारी र प्रकोप व्यवस्थापन भएको हुनेछ

६.१.६.१ जानकारीका श्रोत, जिम्मेवारी तथा जोखिम पक्ष

क्र.सं.	योजनाको समूहगत शिर्षक	सञ्चालन हुने वा सञ्चालन भएका योजना बारे प्राप्त हुने जानकारीका श्रोत	योजना सञ्चालन व्यवस्थापन को जिम्मेवारी	योजना सञ्चालन व्यवस्थापनमा आइपर्न सक्ने पूर्वानुमान तथा जोखिम पक्ष
१	बस्ति, आवास, भवन तथा सार्वजनिक निर्माण	<ul style="list-style-type: none"> नगर कार्यपालिकाको निर्णय पुस्तिका नगरपालिकाको योजना पुस्तिका नगरपालिका योजना पुस्तिका स्थलगत अवस्था भौतिक पूर्वाधार निर्माण/योजना शाखाको अभिलेख वडा समितिको अभिलेख सञ्चार श्रोत नगरपालिकाको वएभसाइट 	<p>१.प्रमुख जिम्मेवारी</p> <ul style="list-style-type: none"> नगर सभा नगर कार्यपालिका स्थानीयबासि भौतिक पूर्वाधार निर्माण/योजना शाखा निर्माण व्यवसायी उपभोक्ता समिति <p>२.सहयोगी</p> <ul style="list-style-type: none"> सम्बन्धित वडा समितिको कार्यालय संघीय तथा प्रदेश सरकार विकास साझेदार स्थानीय सरोकारवाला व्यक्ति वा समुदाय टोल विकास वा सामुदायिक संघ संस्था निजी क्षेत्र 	<ul style="list-style-type: none"> विद्यमान ऐन कानून जग्गा जमिन तथा स्रोत र साधनको अभाव निर्माण उपकरण सहयोगी तथा साझेदार संघ संस्थाको अभाव प्रविधिको अभाव निर्माण सामग्रीको अपर्याप्तता तथा अभाव दक्ष निर्माण जनशक्तिको अभाव

६.२ सडक, पुल तथा यातायात

६.२.१ पृष्ठभूमि

आर्थिक समृद्धि निर्माणको अर्को महत्वपूर्ण समवाहक यातायात पूर्वाधार नै हो । मानिसहरूलाई एक ठाउँ बाट अर्को ठाउँमा जानहोस वा व्यापार, व्यवसाय तथा सेवा प्रवाहलाई सहज र सम्भव पार्न होस्

स्वर्गद्वारी नगरपालिका, प्रथम आवधिक नगर विकास योजना, २०८०/८१ / २२०

यातायात क्षेत्रको महत्वपूर्ण भूमिका रहिआएको छ र रहन्छ पनि । आर्थिक पूर्वाधारका रूपमा स्थापित रहेका कृषि पशुपालन, उद्योग, पर्यटन, व्यापार, व्यवसाय, शिक्षा, स्वास्थ्य लगायतका क्षेत्रको सन्तुलित र दिगो विकास यातायात क्षेत्रको विकास बाट मात्र सम्भव छ र रहन्छ । यस पालिकाको समग्र आर्थिक समृद्धि निर्माणकालागि सडक यातायात नै प्रमुख रहेको छ । स्वर्गद्वारी नगरपालिकामा सेवा केन्द्रको रूपमा ९ वटा वडा रहेका छ । सबै वडा र टोलसम्म सहज रूपमा पुग्न सकिने गरी सडक ट्रायाक खोलिएको छ भने नगरभित्र करिब ६४२ किमि सडक रहेको संख्या ११३ भन्दा बढी रहेको छ । ३५ किमि सडक कालोपत्रे तथा पेवर्स र बाकी ग्राभेल स्तरिय रहेका छन् भने कुल सडकको ३० % मा मात्र नालीको व्यवस्था रहेको छ १५० भन्दा बढी कलभर्ट निर्माण गर्नुपर्ने १०० सम्पन्न र बाकी निर्माण गर्नु पर्ने, नगर क्षेत्र भित्र हाल १ वटा मात्र बसपार्क पुर्वाधार सहीत व्यवस्थित रूपमा सञ्चालनमा आएको अवस्था छ ।

६.२.२ समस्या तथा चुनौती

६.२.२.१ समस्या

स्थानीयबासीको माग बढ्दो शहरीकरणका आधारमा विद्यमान स्रोत साधन रहेको, मापदण्ड विना योजनाको छनोट र कार्यान्वयन गर्ने परम्परागत प्रचलन र अभ्यासको अन्त्य हुन नसक्नु, निजी क्षेत्रको व्यवसायिक क्षमता समयानुकुल विकास हुनु नसक्नु, उपभोक्ताको सार्थक सहभागिता न्यून हुनु साथै क्षमता अपेक्षाकृत विकास हुन नसक्नु, सानासाना योजना धेरै हुनु दक्ष प्राविधिक जनसक्ति न्यून हुनु तथा तालिम प्राप्त श्रमिकको अभाव रहनु, संस्थागत व्यवस्थापकीय क्षमता अपेक्षाकृत विकास गर्न नसक्नु गुणस्तरीय निर्माण सामग्रीको समयानुकुल अभाव रहिरहनु, सडक नाला तथा पुल पुलेसा प्रति स्थानीयबासीको अपनत्व विकास हुन नसक्नु, पानी निकासकालागि निर्माण गरिएका अधिकांस नाला फोहोरमैला विर्षजन स्थानको रूपमा रहनु, खरिद ऐन बमोजिम न्यूनतम अंकमा ठेक्का लगाउनु पर्ने बाध्यकारी व्यवस्थाका कारण गुणस्तर कायम गर्न कठिनाई हुनु, जग्गा अधिग्रहण र साइट क्लियर गर्ने कार्यमा सहज नहुनु साथै जग्गा जमिनमा विवाद रहनु, स्थानीयबासीको अवरोध हुनु, आवश्यक स्थानमा पार्किङ तथा बसपार्कको लागि जग्गा जमिनको अभाव रहनु चेकलिष्टका आधारमा अनुगमन तथा मुल्याङ्कन गर्ने पद्धतिको विकास नहुनु जस्ता समस्याहरू यस पालिकामा रहेको छन् ।

६.२.२.२ चुनौती

स्रोत र साधनको सीमितताका कारण सडक लगायतका पूर्वाधार निर्माणमा अपनाउनु पर्ने प्रविधि, लागत र गुणस्तरमा सन्तुलन कायम गर्ने, मापदण्ड बमोजिमका सडक लगायतका पूर्वाधार निर्माण गर्ने, सडक सञ्जाल धेरै भएको सबै सडक कालोपत्रे गर्ने, स्थानीयबासीको माग पर्याप्त रूपले सम्बोधन गर्ने, प्रस्तावित योजना, आयोजना तथा परियोजनाहरूको प्राथमिकिकरण गर्ने, आयोजना बैंकको अवधारणालाई कार्यान्वयनमा ल्याउने, सडक लगायतका निर्मित संरचनाका लागी दिगो रूपमा मर्मत सम्भारको सुनिश्चितता गर्ने, आवश्यक स्थानमा जग्गाको व्यवस्थापन गर्ने साथै मापदण्ड बमोजिम पूर्वाधार निर्माणकालागि साइट क्लियर गर्ने अन्तर स्थानीय तह तथा अन्तर सरकारी निकाय समन्वय र साझेदारी विकास गर्ने योजनाका लागि आवश्यक पूर्व तयारीका सम्पूर्ण चरण समय सिमा भित्र पुरागर्ने, प्राकृतिक

प्रकोप बाट निर्मित सडक लगायतका पूर्वाधारलाई सुरक्षित राख्ने निजी क्षेत्रको व्यवसायिक क्षमता अभिवृद्धि गर्ने साथै निजी क्षेत्रको लगानीलाई आकर्षित गर्ने जस्ता कार्य वर्तमान चुनौतीका रूपमा रहेका छन् ।

६.२.३ सम्भावना तथा अवसर

वर्तमान संविधानमानै तीनै तहका सरकारले निर्माण विकास गर्ने सडक सञ्चालनको जिम्मेवारी तोकिनु, सडक सञ्चाल निर्माण विकासको कार्य नगरपालिका सहित तीनै तहका सरकारको उच्च प्राथमिकतामा पर्नु, नगरबासीलाई बाह्रै महिना सहज यातायात सुविधा उपलब्ध गराउने लक्ष्य स्थापित गरी आन्तरिक क्षमता विकासका साथ आफ्नो जिम्मेवारीलाई कुशलता पूर्वक अघि बढाउनु, सवै वडा र टोलसम्म सहज रूपमा पुग्न सकिने गरी सडकको ट्रयाक खोलिएको अवस्था रहनु, नगर भित्र करिब ११३ भन्दा बढी सड्ख्यामा रहेका ४५० कि.मि. सडक सञ्चाल निर्माण गर्ने लक्ष्य स्थापित हुनु, उल्लेखित सडक संजाल मध्ये करिब ६५ कि.मि. सडक कालोपत्रे तथा पेवार्स र बाँकी ग्राभेल स्तरिय रहनु, सडकको आयु बढाउन र मर्मत सम्भार खर्च घटाउन कुल सडकको करिब ३० प्रतिशतमा मात्र नालीको व्यवस्था हुनु साथै नाला निर्माण क्रम उच्च प्राथमिकतामा पर्नु, सडक सञ्चाललाई पूर्णता दिन १०० वटा कलभर्टको निर्माण कार्य सम्पन्न हुनु, साथै ५० भन्दा बढी कलभर्ट निर्माण प्राथमिकता रहनु नगर क्षेत्र भित्र हाल १ वटा बसपार्क पुर्वाधार सहित व्यवस्थित रूपमा सञ्चालनमा आउनु, नगरपालिका यातायात व्यवस्थापन ऐन तथा भित्र कार्यविधि निर्माण गरी कार्यान्वयन ल्याउने तयारीमा रहनु, स्थानीय उपभोक्ताको सार्थक सहभागित क्रमश परिणाममुखी हुदै जानु, निर्माण व्यवसायी आफ्नो क्षमता विकासकालागि आफै प्रयासरत रहनु, स्रोत र साधनको मात्रामा बढोत्तरी हुदै जानु, सवै सरोकारवाला पक्ष गुणस्तर कायम राख्ने कार्यमा प्रतिबद्ध हुनु यस क्षेत्रका विकास र सेवा प्रवाहका सम्भावना र अवसरहरू रहेका छन् ।

६.२.४ उपक्षेत्रगत लक्ष्य, उद्देश्य, रणनीति, कार्यक्रम तथा आयोजना

६.२.४.१ लक्ष्य

आगामी ५ वर्ष भित्रमा प्राथमिकता १ मा रहेका सवै सडक, नाला ढल पार्किङ् स्थल तथा पुल निर्माण गरिएको हुनेछ । नगरपालिका क्षेत्र भित्रका मानव बस्ती, उद्योग, व्यापार र व्यवसायिक क्षेत्र समेतका आर्थिक गतिविधि सँग जोडिएका सम्पूर्ण स्थान र क्षेत्रमा बाह्रै महिना यातायात साथै ढुवानी र निर्माण उपकरण हरुको सहजरूपमा आवत जावत हुन सक्ने गरी सडक, पुल, कलभर्ट सहितका यातायात पुर्वाधार सञ्चालको निर्माण विकास बाट पालिकाको आर्थिक समृद्धि निर्माणमा गणनायोग्य योगदान पुगेको हुनेछ ।

६.२.४.२ उद्देश्य

नगरपालिकाका सवै वडाका महत्वपूर्ण क्षेत्र र स्थानमा न्युनतम ग्राभेल सडक र अधिकतम कालोपत्रे सडक निर्माण गरी नगरपालिकाको सन्तुलित विकासको आधार निर्माण गर्नु वर्तमानमा भई रहेको यातायात तथा ढुवानी लागत खर्च घटाएर स्थानीय बासीको जनजीवन सञ्चालन व्यवस्थापनलाई सहज र प्रभावकारी बनाउनु

सडक, पुल कलभर्ट लगायतका संरचनाको सुरक्षा, संरक्षण र मर्मत सम्भार गरी सहज र सुरक्षित सवारी तथा ढुवानीका साधनको आवतजावतको सुनिश्चितता गर्नु

६.२.४.३ रणनीति, कार्यक्रम तथा आयोजना

(कार्यक्रम तथा आयोजनाको ढाँचा तथा कार्यक्रम तथा आयोजनाको साङ्केतिकरण क्रमश तालिका नं. ६.१ र ६.२ मा उल्लेख गरिएको छ)

क्र. सं.	रणनीति	क्रियाकलाप (कार्यक्रम तथा आयोजना)
१	सडक गुरु योजना बमोजिम सडक सञ्जाल निर्माण गर्ने	<ul style="list-style-type: none"> • सडक गुरु योजना तयार/अध्यावधिक गर्ने (ढल तथा नाला निर्माण सहितको) • यातायात व्यवस्थापन ऐन तथा कार्यविधि निर्माण गर्ने • संघीय तथा प्रदेश सरकारको मापदण्ड बमोजिमका सडकको हकमा सोहि बमोजिम र नगरपालिकाले मापदण्ड निर्धारण गर्नु पर्ने सडकहरुको हकमा न्यूनतम चौडाई सेडव्यक बाहेक देहाय बमोजिम कायम गर्ने • क्लास ए सडक १४ मिटर • क्लास बि सडक १० मिटर • क्लास सि सडक ६ मिटर • मापदण्डका आधारमा क्रमिक रूपले प्राथमिकता क्रम अनुसार सञ्चालनमा ल्याउने सडक पूर्वाधारहरुको बिस्तृत परियोजना प्रस्ताव (डीपीआर) तयार गर्ने • संघीय तथा प्रदेश सरकार साथै विकास साझेदार निकाय र संघ संस्था सँग समन्वय गर्ने • प्राथमिकता क्रम बमोजिम बिशेष प्राथमिकता क्षेत्र निर्धारण गरी सोहि बमोजिम सडक पूर्वाधार निर्माण कार्यको कार्यान्वयन तालिका तयार गर्ने • प्रचलित कानूनको अधिनमा रहि नगरपालिकाका दर रेट निर्धारण तथा अध्यावधिक गर्ने • सडक पूर्वाधार निर्माणकालागि आवश्यक यन्त्र उपकरण र निर्माण सामग्रीको उपलब्धताको सुनिश्चितता गर्ने • सडक पूर्वाधार गुणस्तर मापदण्ड निर्धारण गर्ने • अनुगमन मुल्याङ्कन कार्यविधि सहित चेक लिस्ट तयार गरी अनुगमन तथा मुल्याङ्कन लाई प्रभावकरी बनाउने • निर्धारित समय सिमा भित्र कार्य सम्पन्न गर्ने निर्माण व्यवसायी तथा उपभोक्ता समितिलाई पुरस्कार सहित सम्मान गर्ने • सडक पूर्वाधार निर्माण अन्तरगतका योजना तथा कार्यक्रमको

		<p>सञ्चालन तथा व्यवस्थापनका लागि दिगो आधार तयार गर्ने</p> <ul style="list-style-type: none"> • अनुसूचीमा उल्लेखित प्राथमिकता प्राप्त आयोजनाहरू निर्माण गर्ने • सडक मार्ग चित्र:सडकको नामाङ्कनका अधर्म GPS संहिताको सडक सञ्चालन सूचना प्राप्त गर्न सक्ने गरी मार्ग चित्र निर्धारण गर्ने • सफ्टवेयरमा आधारित सडक सूचना सञ्चालन निर्माण विकास गर्ने
२	<p>सडक, नाला, पुल तथा कलभर्टको डिजाईन, निर्माण मर्मत सम्भार समेतमा आधुनिक प्रविधिको उच्चतम प्रयोग गर्ने साथै स्रोत साधनको प्रयोगमा क्रमशः परनिर्भरता घटाउनका लागि संस्थागत क्षमता अभिवृद्धि गर्ने</p>	<ul style="list-style-type: none"> • वर्तमान आधुनिक प्रविधिको उच्चतम प्रयोग गरी नगरपालिकाको भौगोलिक अवस्थिती र स्वरूप बमोजिम सडक, नाला, पुल तथा कलभर्टको डिजाईन गर्ने • सडक पूर्वाधार निर्माण तथा मर्मत सम्भार लागत घटाउन बढी टिकाउ हुने कम लागतका साथै उपभोक्ताको सार्थक सहभागिता हुने योजनालाई उच्च प्राथमिकता दिने • निर्माण व्यवसायी तथा उपभोक्तालाई आधुनिक प्रविधि र परम्परागत प्रविधि बिचको फरक साथै त्यसले गुणस्तर र लागतमा पार्ने प्रभाव समेतका विषयमा तालिम तथा प्रशिक्षण मार्फत क्षमता विकास गर्ने • क्षमता विकास योजना समेत तयार पारि पालिकाका प्राविधिक जनशक्तिको कार्य क्षमता र प्रविधिप्रतिको ज्ञान र जागरुकता अभिवृद्धि गर्ने • आन्तरिक आय वृद्धिका वैकल्पिक उपायहरूको खोजी गरी स्रोत व्यवस्थापन गर्ने
३	<p>प्राकृतिक प्रकोप बाट हुन सक्ने सम्भावित हानी नोक्सानीलाई न्यूनीकरण गर्ने</p>	<ul style="list-style-type: none"> • सडक, ढल/नाला, पुल तथा कलभर्ट निर्माण गर्दा मापदण्डका आधारमा कमसल गुणस्तर हुने गरी कुनै सम्झौता नगर्ने • सडक समेतका पूर्वाधार निर्माणका लागि न्यूनतम गुणस्तर मापदण्ड निर्धारण गर्ने साथै यसका बारेमा सर्वसाधारण लाई जानकारी गराउने • अनुगमन मुल्याङ्कन कार्यविधि सहित चेक लिष्ट तयार गर्ने • प्राकृतिक प्रकोप बाट हुन सक्ने सम्भावित जोखिम न्यूनीकरणका लागि स्थानीय उपभोक्ता सडक सचेतना समूह निर्माण गर्ने • बाढी तथा सडक दुर्घटनाका कारण सडक बन्द हुन सक्ने सम्भावनालाई न्यूनीकरण गर्न सम्बन्धित सचेतना समूह मार्फत वैकल्पिक खोजी कार्यान्वयन गर्ने व्यवस्था मिलाउने
४	<p>नगरपालिका क्षेत्र भित्र</p>	<ul style="list-style-type: none"> • यातायात व्यवस्थापन ऐन तथा कार्यविधि निर्माण गर्ने

<p>सञ्चालन हुने सवै प्रकारका सवारी तथा ढुवानीका साधनकालागि आवश्यक पार्किङ्ग स्थलको व्यवस्था गर्ने साथै ट्राफिक व्यवस्थापनलाई प्रभावकारी बनाउने</p>	<ul style="list-style-type: none"> • सवै प्रकारका सवारी तथा ढुवानीका साधनको सुरक्षित पार्किङ्गका लागि आवश्यकता बमोजिम जग्गा खरिद तथा प्राप्ति गर्ने • वर्तमान नगरपालिका स्तरीय बसपार्कको स्तरोन्नतीका साथ व्यवस्थित सञ्चालन को सुनिश्चितता गर्ने साथै अन्य आवश्यक स्थानको पहिचान गरी पार्किङ्ग स्थलको विस्तृत परियोजना प्रस्ताव तयार पार्ने • सर्व प्रथम बस लगायत साना सवारीका साधनको पार्किङ्ग स्थल तथा बस सञ्चालनका लागि टर्मिनल भवनको निर्माण गर्ने साथै दोस्रो चरण अन्तरगत ढुवानीका साधनका लागि पार्किङ्ग स्थल निर्माण गर्ने • एकीकृत पार्किङ्ग स्थलको सञ्चालन व्यवस्थापनकालागि सार्वजनिक निजी साझेदारी वा सार्वजनिक सामुदायीक साझेदारी प्रकृया र प्रद्धती अवलम्बन गर्ने • मुख्य बजार क्षेत्रको ट्राफिक व्यवस्थापनकालागि निश्चित स्थानमा निश्चित समय सम्म मात्र कार, भेन, सिटि रिक्सा, टेम्पो मोटरसाइकल लगायतका साना सवारीका साधक सशुल्क पार्किङ्ग गर्ने व्यवस्था मिलाउने • मुख्य बजार क्षेत्र भित्र प्रत्येक पसल वा व्यवसाय स्थलको अगाडि सवारी साधन पार्किङ्ग गर्ने कार्यको अन्त्य गर्ने • सडक मार्किङ्ग तथा सवारीका साधनको व्यवस्थित सञ्चालनकालागि ट्राफिक कार्यालय र ट्राफिक प्रहरी सँग समन्वयात्मक साझेदारी गर्ने • मुख्य सडक तथा राजमार्ग साथै सहायक सडकका निश्चित स्थानमा मात्र आवधिक रुपमा सवारी तथा ढुवानीका साधन रोक्न पाउने गरी स्टेसन सुनिश्चित गर्ने • बालबालिका, जेष्ठ नागरिक लगायतका सवै खाले पैदल यात्रीको सुरक्षाकालागि मुख्य बजारको मुख्य सडकमा जेब्रा क्रसिङ्गको व्यवस्था मिलाउने साथै सडकको बिच तथा किनारमा मार्क लगाउन । • ट्राफिक व्यवस्थापनकालागि मुख्य सडकका चौकहरुमा ट्राफिक आइल्याण्ड निर्माण गर्ने • सार्वजनिक भवन, स्थल र स्थाको निर्माण गर्दा पर्याप्त पार्किङ्ग स्थलको समेत व्यवस्था गर्न अनिवार्य गर्ने
--	--

६.२.५ अपेक्षित उपलब्धि तथा नतिजा खाका

यस क्षेत्रका अपेक्षित उपलब्धि तथा नतिजा खाका, जानकारीका स्रोत र अनुमान तथा जोखिम पक्षको सामान्य विवरण यहाँ उल्लेख गरिएको छ भने यसको विस्तृत विवरण तालिका नं.६.३ मा समावेश गरिएको छ ।

६.२.५.१ अपेक्षित प्रतिफल तथा उपलब्धि

- प्रस्तावित प्राथमिकता क्रम बमोजिमका सडक पूर्वाधारको निर्माण विकास भई आर्थिक पूर्वाधारका प्रमुख सम्बाहक कृषि तथा पशुपालन र पर्यटन साथै तीनमा आधारित उद्योग, व्यापार र व्यवसायको प्रवर्द्धन र विकासमा बढोत्तरी हुने तथा रोजगारीको सृजना र आय आर्जन बाट आगामी ५ वर्ष भित्र समग्र नगरपालिकाबासीको वर्तमान आयमा ५५ प्रतिशतले वृद्धि भएको हुनेछ साथै त्यसपछिका वर्षहरूमा समेत क्रमिक वृद्धि हुने गरी दिगो आधार निर्माण भएको हुनेछ
- विषयगत र क्षेत्रगत रूपमा प्राथमिकता क्रम बमोजिम निर्माण हुने ढल र नाला तथा सडक सञ्जाल निर्माण विकास र विस्तार अन्तर्गत निर्माण हुने सबै सडक किनारमा सतह नाला निर्माण भएको हुनेछ साथै उक्त नाला निर्माण बाट सडक पूर्वाधारहरूको टिकाउ पनमा अभिवृद्धि भई प्रत्येक वर्ष सडक मर्मत सुधारमा लाग्ने ठूलो धनरासीको खर्चमा कटौती भएको हुनेछ
- नगरपालिका क्षेत्र भित्र सञ्जाल हुने सबै प्रकारका सवारी तथा ढुवानीका साधनकालागि आवश्यक पार्किङ्ग स्थलको व्यवस्था भई आन्तरिक तथा बाह्य यात्रुलागयत सवारी तथा ढुवानीका साधन र चालकहरूले पार्किङ्गको सुविधा उपभोग गर्न पाएका हुनेछन साथै सवारीका साधन लगायत सर्वसाधारण नगरपालिकाको सुरक्षाको सुनिश्चितता भएको हुनेछ ।
- प्राथमिकता प्राप्त प्रस्तावित पुल (मोटररेवल पक्की तथा झोलुङ्गे) कलभर्ट स्ल्याब निर्माण भएका हुनेछन् साथै उक्त पुल, कलभर्ट तथा स्ल्याब निर्माणका कारण सडक पूर्वाधारहरूको माध्यम बाट एउटा वस्ति वा टोल बाट अर्को वस्ति वा टोल, एक स्थानीय तहबाट अर्को स्थानीय तह, एक बजार केन्द्र बाट अर्को बजार केन्द्र वा शहर सम्मको आवागमन र ढुवानी साथै आपतकालिन सेवामा सहजता पुग्ने तथा रोजगारीका अवसरमा पहुँच वृद्धि भई समग्र आर्थिक गतिविधिमा बढोत्तरी हुने भए बाट स्थानीयबासीको आय आर्जनमा वृद्धि भई ग्रामिण तथा शहरी गरिवीको न्यूनीकरणकालागि पर्याप्त सहयोग पुगेको हुनेछ
- स्थानीय सरकार प्रति सबै नगरबासीहरूको विस्वासमा अभिवृद्धि भएको हुनेछ

६.२.५.२ नतिजा/सूचक

- आवधिक नगरपालिका विकास योजनामा प्रस्ताव गरिएको सडकहरूलाई समावेश गरी ढल तथा सतहको पानी निकास सहितको सडक गुरु योजना तयार/अध्यावधिक भएको हुनेछ
- अनुसूचिमा उल्लेख गरिएका प्राथमिकता मा परेका कुल ११३ सडकको करिब ४२७ किमि सडक मध्ये कम्तिमा ३५ % सडक प्रस्ताव गरिए बमोजिम कालोपत्रे गरिने १५ % सडक प्रस्ताव गरिए बमोजिम पेवार्श गरिने र बाँकी ५० % ग्राभेल गर्ने र ७० किमि भन्दा बढी सडकमा नाला तथा प्लम निर्माण कार्य सम्पन्न भई यातायात पूर्वाधार गुणात्मक तथा

परिमाणात्मक सुधार तथा वृद्धि भएको हुनेछ भने छनोट भएका विशेष महत्वका सडकहरू साइकल लेन तथा अपाङ्ग मैत्री पूर्वाधारको व्यवस्था हुनेछ ।

- प्राथमिकता नं. “०.१” मा परेका सडकहरूको वर्गिकृत क्षेत्र मध्ये मुख्य शहरी सडक, कृषि र पर्यटन प्रवर्द्धन र नगरपालिकाका गौरवका आयोजना साथै स्याटलाइट स्मार्ट ग्रामिण बजारहरूलाई जोड्ने कार्यमा योगदान पुर्याउने सडकहरूलाई विशेष प्राथमिकतामा राखि निर्माण कार्य सम्पन्न गरिएको हुनेछन ।
- यस आवधिक योजनामा सम्पन्न हुने नसकेका प्राथमिकता “०.१” का बाँकी तथा प्राथमिकता “०.२” र “०.३” का सडकहरूलाई यस पछि अध्यावधिक हुने आवधिक नगरपालिका विकास योजनामा विशेष र प्रथम प्राथमिकतामा राखि कार्यान्वयनमा आउनु प्रक्रियाको सुनिश्चितता हुनेछ ।
- सडक पूर्वाधार विकास गत नगरपालिकाको समग्र आर्थिक, सामाजिक तथा सांस्कृतिक विकासमा गुणात्मक वृद्धि भई वर्तमान ग्रामिण तथा शहरी गरिवी ६५% ले घटेको हुनेछ ।
- वडा वडामा निर्माण, सञ्चालन तथा व्यवस्थापन हुने संघीय तथा प्रदेश स्तरीय, नगरपालिका स्तरीय र वडा स्तरीय प्राथमिकता नं. “०.१” मा परेका सडक किनारामा निकास सहितको पक्कि ढल/सतह नालाको निर्माण भएको हुनेछ
- प्रथम आवधिक योजना आवधिमा सम्पन्न हुन नसकेका प्राथमिकता नं. ०.१ क बाँकी रहेका साथै “०.२” र “०.३” मा रहेका अनुसूचिमा परेका सडक हरूमा निर्माण गरिनु पर्ने सतह नाला तथा ढल यस पछिको आवधिक योजनाको प्रथम प्राथमिकतामा राखि कार्यान्वयनमा आएका हुनेछन ।
- मुख्य बजार क्षेत्रमा आवागमन लाई सहज बनाउन सडक किनारका निश्चित स्थानमा निश्चित समय सिमा सम्म मात्र पार्किङ गर्न पाउने गरीबजार ट्राफिक व्यवस्थापन भएको हुनेछ
- प्राथमिकता ०.१ मा परेको अनुसूचीमा प्रस्ताव गरिएका अतिआवश्यक स्थानमा पक्की झोलुङ्गे पुल निर्माणका लागि ड्रईड् डिजाईन र लागत अनुमानको कार्य सम्पन्न भएको हुनेछ

६.२.६ अनुमान तथा जोखिम पक्ष

प्रस्तावित योजनाको आवश्यकता बमोजिम नगरपालिका बाट प्रस्ताव गरे अनुसार संघ, प्रदेश र विकास साझेदार बाट आवश्यक श्रोत र साधनको उपलब्धता रहेको छ । नगरपालिकाको आन्तरिक क्षमतामा विकास भएको हुनेछ । मूल्य स्थिरता, आधुनिक उपकरणको उपलब्धता, स्थानीय उपभोक्ता र साझेदारहरूको सकारात्मक सहयोग रहनेछ साथै प्राकृतिक प्रकोपको प्रभाव न्यून रहेको हुनेछ ।

६.२.६.१ जानकारीका श्रोत, जिम्मेवारी तथा अनुमान तथा जोखिम पक्ष

क्र.सं.	योजनाको समूहगत शिर्षक	सञ्चालन हुने वा सञ्चालन भएका योजना बारे प्राप्त हुने जानकारीका श्रोत	योजना सञ्चालन को व्यवस्थापन जिम्मेवारी	योजना सञ्चालन व्यवस्थापनमा आइपर्न सक्ने पूर्वानुमान तथा जोखिम पक्ष
१	सडक, पूल तथा	<ul style="list-style-type: none"> • नगरसभाको निर्माण पुस्तिका नगर 	१. प्रमुख जिम्मेवारी <ul style="list-style-type: none"> • नगर सभा 	<ul style="list-style-type: none"> • विद्यमान ऐन कानून

	यातायात	<ul style="list-style-type: none"> • नगरकार्यपालिकाको निर्णय पुस्तिका • नगरपालिकाको सडक गुरु योजना • नगरपालिकाको योजना पुस्तिका • सम्बन्धित योजनाका डिपिआर तथा नक्साहरू • स्थलगत अवस्था • भौतिक पूर्वाधार निर्माण/योजना शाखाको अभिलेख • वडा समितिको अभिलेख • सञ्चार श्रोत • नगरपालिकाको वएभसाइट 	<ul style="list-style-type: none"> • नगर कार्यपालिका • भौतिक पूर्वाधार निर्माण/योजना शाखा • निर्माण व्यवसायी • उपभोक्ता समिति <p>२.सहयोगी</p> <ul style="list-style-type: none"> • सम्बन्धित वडा समितिको कार्यालय • संघीय तथा प्रदेश सरकार • विकास साझेदार • स्थानीय सरोकारवाला व्यक्ति वा समुदाय • टोल विकास वा सामुदायिक संघ संस्था • निजी क्षेत्र 	<ul style="list-style-type: none"> • जग्गा जमिन तथा स्रोत र साधनको अभाव • निर्माण उपकरण • सहयोगी तथा साझेदार संघ संस्थाको अभाव • प्रविधिको अभाव • निर्माण सामग्रीको अपर्याप्तता तथा अभाव • दक्ष निर्माण जनशक्तिको अभाव
--	---------	--	--	--

६.३ जलश्रोत, विद्युत तथा बैकल्पिक उर्जा

६.३.१ पृष्ठभूमि

प्राकृतिक रूपले नेपाल जलश्रोतको धनी देश हो । जलविद्युत र सिंचाई जलश्रोतको प्रयोगका प्रमुख गन्तव्य हुन । स्वर्गद्वारी नगरपालिका क्षेत्र भित्रका खोलाहरू बाट बग्ने पानीलाई सिंचाईको रूपमा केही प्रयोग भएतापनि उर्जाको प्रयोगकालागि भने प्रयोग हुन सकेको छैन । तसर्थ स्वर्गद्वारी नगरपालिका जलश्रोत वायोग्यास, सोलार, गोबर को थुप्रै सम्भावना रहेको क्षेत्र हो । यहाको अधिकांस टोल तथा वस्तीहरूमा विद्युतको पहुँच पुगेका अवस्था रहेको र ग्रामिण भेगमा वैकल्पिक उर्जा अन्तर्गतको बायो

ग्यासको प्रयोग हुने गरेको साथै विभिन्न महत्वपूर्ण सडक तथा चोक हरूमा सौर्य बत्तीको व्यवस्था भएको छ ।

६.३.२ समस्या तथा चुनौती

६.३.२.१ समस्या

राष्ट्रिय विद्युत विवरण प्रणाली व्यवस्थित र सुदृढ रहनु, विशेषत पातलो साथै छरिएर रहेक ग्रामिण बस्तीको हकमा उपभोगको मात्रका आधारमा पूर्वाधार निर्माण लागत अत्यन्तै बढी हुनु, विद्युत आपूर्ति र गुणस्तरीय नहुनु वातावरण प्रभाव मुल्याङ्कन प्रभावकारी हुन नसक्नु, ग्रामिण क्षेत्र लगायत सुकुम्बासि र सिमान्तकृत परिवारको आय स्रोत कमजोर रहेका कारण परम्परागत रूपमा प्रयोग गरिदै आएको दाउरा, काठ दाउराको प्रयोग अपेक्षाकृत रूपमा घट्न नसक्नु विद्युत वितरण लाईन निर्माण व्यवस्थापनकालिगी स्थानीयबासीको पूर्ण सहयोग नहुनु साथै जग्गाको उपलब्धता नहुनु साथै उच्च महत्व सडक तथा स्थानहरूमा सौर्य सडक बत्तिको स्थापना वा जडान लागत खर्चिलो हुनु, नगर क्षेत्र भित्र जडित कम क्षमताका ट्रान्सफरमरहरूलाई आवश्यक क्षमतामा अपग्रेड गर्न नसकिएको कारण लो भोल्टेज समस्या रहने जस्ता समस्या रहेका छन् ।

६.३.२.२ चुनौती

औद्योगिकीकरण, व्यवसायिकीकरण, प्रविधिको बढ्दो प्रयोग र घरायसी आवश्यकता बमोजिम विद्युत माग पुरा गर्ने राष्ट्रिय प्रसारणलाई दिगो र भरपर्दो बनाउने, विद्युत प्राविधिकरण र नगरपालिका बीच समन्वय र सहकार्य गरी विद्युत वितरणको कार्यलाई साझा जिम्मेवारी भित्र समेटेर एक द्वारा प्रणाली मार्फत स्थानीयबासिका माग बमोजिमको आवश्यकता पुरा गर्ने, सिमित स्रोतका कारण पालिकाको लगानीलाई यस क्षेत्रमा प्रसस्तीकरण गर्ने, वैकल्पिक उर्जा सम्बन्धी चेतना अभिवृद्धि गरी स्थानीय बासीको सहभागिता र साझेदारीलाई परिमाणमुखी बनाउने जस्ता कार्यहरू चुनौतिको रूपमा रहेका छन्

६.३.३ सम्भावना तथा अवसर

केन्द्रीय प्रसारणलाईन नगरपालिकाका सवै वडामा माग बमोजिम क्रमश विस्तार हुदै जानु, नगरपालिका क्षेत्रमा आर्थिक गतिसिलता सहितका औद्योगिक, व्यापारिक, व्यवसायिक कृषि तथा पशुपालन, पर्यटनका क्षेत्रहरू क्रमश विकास र विस्तार हुदै जानु, राष्ट्रिय रूपमा सञ्चालन भएका र हुने विद्युत आयोजनाहरूमा सर्वसाधारण नेपाली नागरिकको लगानी बढ्दै जानु, स्थानीय तहको विद्युत व्यवस्थापन र वितरण प्रणाली स्रोत र साधन सहित स्थानीय तहको जिम्मेवारी भित्र समेटिने क्रममा हुनु साथै विद्युतको बहुउपयोगिता बारेमा सर्वसाधारण स्थानियबासी जानकार र आकर्षित हुदै जानु पशुपालन व्यवसाय बढ्दै वैकल्पिक उर्जा केन्द्र लगायत विभिन्न सरकारी तथा गैर सरकारी संस्थाबाट अनुदानको व्यवस्था रहनु यस क्षेत्रको सम्भावना तथा अवसरका रूपमा रहेका छन् ।

६.३.४ उपक्षेत्रगत लक्ष्य, उद्देश्य, रणनीति, कार्यक्रम तथा आयोजना

६.३.४.१ लक्ष्य

ग्रामिण क्षेत्रमा बायो ग्यास र बजार क्षेत्रमा सोलार प्रणाली जस्ता वैकल्पिक तथा नविकरणीय उर्जाको विकास, विस्तार तथा सञ्चालन व्यवस्थापन साथै राष्ट्रिय विद्युत प्रसारणलाई व्यवस्थित बनाउदै योजना अबधि भित्र स्वर्गद्वारी नगरपालिकाका सबै घरपरिवार, उद्योग, व्यापार तथा व्यावसायिक क्षेत्र लगायतमा विद्युत तथा उर्जा सेवा सहज, सरल, नियमित र प्रयास रूपमा वितरणको व्यवस्था मिलाएर आर्थिक गतिविधिमा गुणात्मक र मात्रात्मक बढोत्तरी गर्ने ।

६.३.४.२ उद्देश्य

१. फोहोर व्यवस्थापनबाट नगर सुन्दर राख्ने, गोबर ग्यास प्रविधिको विस्तार एवं प्रवर्द्धन गर्ने साथ बायो ग्यास र सौर्य उर्जा जस्ता वैकल्पिक तथा नविकरणीय उर्जाको उत्पादन र उत्पादकत्व बढाउने साथै सोलार सिस्टमलाई व्यापक दिई शहरी भवन निर्माणमा सोलार को प्रयोग गर्ने कार्यलाई विशेष प्राथमिकता दिई उर्जाको सहज व्यवस्थापन गर्ने
२. नगरपालिका क्षेत्रको सबै घरपरिवार र आर्थिक उपार्जन सँग सम्बन्धित क्षेत्रमा गुणस्तर युक्त र भरपर्दो विद्युत सेवाको पहुँच विस्तार गर्ने

६.३.४.३ रणनीति, कार्यक्रम तथा आयोजना

(कार्यक्रम तथा आयोजनाको ढाँचा तथा कार्यक्रम तथा आयोजनाको साङ्केतिकरण क्रमश तालिका नं.६.१ र ६.२ मा उल्लेख गरिएको छ)

क्र.सं.	रणनीति	क्रियाकलाप (कार्यक्रम तथा आयोजना)
१	नगरपालिका क्षेत्रमा विद्युत आपूर्ति प्रणालीलाई सुद्रीढ, प्रभावकारी र प्रयास बनाउने	<ul style="list-style-type: none">जनसंख्याको वृद्धि र चाप, उद्योग, व्यापार, व्यवसाय लगायत औद्योगिक, व्यापारिक तथा सामाजिक क्रियाकलापको बढोत्तरी र प्रवाह समेतको अध्ययन गरी स्वर्गद्वारी नगरपालिका क्षेत्र भित्र विद्युतको वर्तमान आवश्यकता र माग, उपलब्धता र यस नगरपालिकाको दिर्घकालिन सोच र लक्ष्यका आधारमा हुने विकास निर्माण लगायत शिक्षा, स्वास्थ्य साथै आर्थिक गतिविधिका आधारमा भविष्यको आवश्यकताको मात्रा निर्धारण गर्नेनेपाल विद्युत प्राविधिकरण सहयोगमा स्वर्गद्वारीमा विद्युत वितरण तथा व्यवस्थापन गुरु योजना तर्जुमा गर्नेगुरु योजना बमोजिम विद्युत प्रवाहको सहज व्यवस्थापनकालागि नगरपालिका, विद्युत प्राविधिकरण र सरोकारवाला बिच समन्वयात्मक कार्य सञ्चालन व्यवस्थापन सञ्चालन निर्माण गरी कार्यान्वयन गर्नेतत्कालै ट्रान्सफरमर आवश्यकता रहेका स्थानमा ५० केभिए र १०० केभिएका ट्रान्सफरमरको जडानकालागि विद्युत

		<p>प्राविधिकरण सँग समन्वयन र साझेदारी गर्ने</p> <ul style="list-style-type: none"> • बिधुत सेवा नपुगेका नगरपालिकाका टोलबस्तिहरुमा समेत बिधुत प्राविधिकरण सँगको समन्वय र साझेदारीमा बिधुत पोल तथा ट्रान्सफरमरको व्यवस्था गरी टोलटोलमा ग्रामिण बिधुतिकरणको माध्यम बाट बिधुत सुविधा उपलब्ध गराउने
२	<p>नविकरणीय तथा वैकल्पिक उर्जा (बायो वायु तथा सौर्य उर्जा) को उत्पादन वृद्धि गरी स्थानीयबासीको सहज पहुँच स्थापित गर्ने</p>	<ul style="list-style-type: none"> • सम्भाव्यता अध्ययन गर्ने • स्थानीय उपभोक्ता तथा समुदायको सहभागितामा सौर्य, वायु तथा बायो ग्यास आदिमा आधारित वैकल्पिक उर्जाको विकास र विस्तार गर्ने • वैकल्पिक उर्जा उत्पादन र व्यवस्थापन निजी क्षेत्र सँग साझेदारी स्थापित गर्ने

६.३.५ अपेक्षित उपलब्धि तथा नतिजा खाका

यस क्षेत्रका अपेक्षित उपलब्धि तथा नतिजा खाका, जानकारीका श्रोत र अनुमान तथा जोखिम पक्षको समान्य विवरण यहाँ उल्लेख गरिएको छ भने यसको विस्तृत विवरण तालिका नं.६.३ मा समावेश गरिएको छ ।

६.३.५.१ अपेक्षित प्रतिफल तथा उपलब्धि

स्वर्गद्वारी नगरपालिका क्षेत्र भित्र ३३ केभिए ११ को विद्युत लाईन विस्तार भई उद्योग, व्यापार, व्यवसाय, कृषि, पर्यटन, शिक्षा, स्वास्थ्य तथा अन्य सेवा प्रवाहको सञ्चालन तथा व्यवस्थापन कार्यमा सहजता आउनुको साथै आर्थिक विकासको कार्यमा प्रयास सहयोग पुगनुको साथै आन्तरिक उत्पादनमा दोब्बरले वृद्धि भएको हुनेछ ।

६.३.५.२ नतिजा/सूचक

- बिधुत सेवा नपुगेको सवै वडाका टोल बस्ति, घर समुदाय तथा परिवारले सहज रुपमा बिधुत सेवा उपभोग गरेका हुनेछन
- स्वर्गद्वारी नगरपालिकाका औद्योगिक क्षेत्र, व्यापार तथा व्यवसायिक क्षेत्र, कृषि तथा पशुपालन क्षेत्र, पर्यटन क्षेत्र लगायतका महत्वपूर्ण क्षेत्र र स्थानमा पर्याप्त बिधुत सेवा प्रवाह हुन सक्ने वातावरणको विकास भइ उद्योग, व्यापार तथा व्यवसायको विकास र विस्तारले गति प्राप्त गरेको हुनेछ
- स्वर्गद्वारी नगरपालिका उर्जाको आन्तरिक आवश्यकता र खपतको कम्तिमा ५ प्रतिशत हिस्सा वैकल्पिक उर्जा (शौर्य, वायु तथा बायोग्याँस) ले ओगटेको हुनेछ

६.३.६ अनुमान तथा जोखिम पक्ष

वैकल्पिक तथा नविकरणीय उर्जा (बायो, वायु तथा सौर्य समेत) को उत्पादन तथा व्यवस्थापनकालागि स्रोत र साधनका पर्याप्तता भएको हुनेछ । संघीय तथा प्रदेश सरकार र वैकल्पिक उर्जा केन्द्र लगायतका विभिन्न सरकारी तथा गैर सरकारी संस्थाहरुको सहयोग र साझेदारी प्राप्त भएको

हुनेछ । प्राकृतिक प्रकोपको कमी हुनुको साथै स्थानीयबासीको रुची र आकर्षणमा बढोत्तरी भएको हुनेछ ।

६.३.७ जानकारीक श्रोत, जिम्मेवारी तथा अनुमान तथा जोखिम पक्ष

क्र. सं.	योजनाको समूहगत शिर्षक	सञ्चालन हुने वा सञ्चालन भएका योजना बारे प्राप्त हुने जानकारीका श्रोत	योजना सञ्चालन व्यवस्थापन को जिम्मेवारी	योजना सञ्चालन व्यवस्थापनमा आइपर्न सक्ने पूर्वानुमान तथा जोखिम पक्ष
१	जलश्रोत विद्युत तथा वैकल्पिक उर्जा	<ul style="list-style-type: none"> नगर सभाको निर्णय पुस्तिका नगरकार्यपालिकाको निर्णय पुस्तिका नगरपालीकाको योजना पुस्तिका सम्बन्धित योजनाका डिपीआर तथा नक्साहरू स्थलगत अवस्था भौतिक पूर्वाधार निर्माण/योजना शाखाको अभिलेख वडा समितिको अभिलेख सञ्चार स्रोत नगरपालिकाको वएभसाइट 	<p>१.प्रमुख जिम्मेवारी</p> <ul style="list-style-type: none"> नगर कार्यपालिका विद्युत प्राविधिकरण तथा उर्जा उत्पादन व्यवस्थापन सँग सम्बन्धित संघ संस्था भौतिक पूर्वाधार निर्माण/योजना शाखा सम्बन्धित वडा समितिको कार्यालय उपभोक्ता समिति सहयोगी संघीय तथा प्रदेश सरकार विकास साझेदार स्थानीय सरोकारवाला व्यक्ति वा समुदाय 	<ul style="list-style-type: none"> विद्यमान ऐन कानून जग्गा जमिन तथा स्रोत र साधनको अभाव निर्माण उपकरण सहयोगी तथा साझेदार संघ संस्थाको अभाव उपयुक्त प्रविधिको अभाव निर्माण सामाग्रीको अपर्याप्तता तथा अभाव दक्ष निर्माण जनशक्तिको अभाव प्राकृतिक प्रकोप

			<ul style="list-style-type: none"> • टोल विकास वा सामुदायिक संघ संस्था • निजी क्षेत्र 	
--	--	--	---	--

६.४ सूचना, सञ्चार तथा प्रविधि

६.४.१ पृष्ठभूमि

पछिल्लो समयमा बढ्दै गएको सूचना तथा सञ्चार प्रविधिको विकासको आर्थिक, सामाजिक, सांस्कृतिक तथा राजनीतिक विकास र विस्तारमा तिब्रता ल्याइरहेको छ । नेपालको संबिधानले पूर्ण प्रेस स्वतन्त्रता, वाक तथा प्रकास स्वतन्त्रता साथै सञ्चार र सूचनाको हकलाई मौलिक हकको रूपमा स्थापित गरेको छ । सूचना र सञ्चार प्रविधिको विकासको वर्तमान विश्वलाई एउटा साँघुरो कोठामा ल्याई पुर्याउने छ । सूचना र सञ्चार विनाको दुनिया अधेरी रात जस्तै हुन पुगेको छ । विश्वका कैयन आर्थिक कारोबार एकै स्थान बाट संसारभर फैलाउन सूचना र सञ्चार क्षेत्रकै विकास बाट सम्भव हुन पुगेको छ । नगद रकम बोकेर आर्थिक कारोबार गर्ने प्रचलन दिन प्रतिदिन साँघुरिदै गएको छ । नेपालको दिगो विकास लक्ष्यले समेत सबै धान्न सक्ने गरी नेट इन्टरनेटको पहुँचलाई विस्तार गर्ने अठोट लिइएको छ । आ.व. २०७५/७६ सम्ममा नेपालमा कुल जनसंख्याको ७२ प्रतिशतमा टेलिभिजन, ८६ प्रतिशतमा रेडियो, रेडियो, ६५.९ प्रतिशत इन्टरनेट पहुँच पुगेको छ भने डिजिटल साक्षरता ४० प्रतिशतको हाराहारीमा रहेको छ ।

स्वर्गद्वारी नगरपालिकाको अधिकांश स्थानमा सूचना प्रविधिको पहुँच विस्तार भएको छ । कार्यपालिका भवन, वडाकार्यालय भवन, सार्वजनिक स्थल तथा सेवाको क्षेत्र, उद्योग, व्यापार तथा व्यवसायका क्षेत्र, विद्यालय, स्वास्थ्य केन्द्र, चौकी साथै स्वास्थ्य सेवा प्रदायक संघ संस्था, पर्यटन क्षेत्र लगायतमा नेट इन्टरनेटको सेवा विस्तार भई सकेको अवस्था छ भने केहि विद्यालय साथै सार्वजनिक महत्वका स्थलहरूमा यसको व्यवस्थापन गर्न बाँकि रहेको अवस्था छ । वर्तमान अवस्थामा नेपाल टेलिकम ऐनसेल, नेपाल टेलिभिजन, रेडियो नेपाल, कान्तिपुर समेतका विभिन्न एफ एम रेडियो लगायतका प्रयास सबै संचारका श्रोत साधन र ऐन्टिसि, वर्ड लिंक, सुबिसु लगायतका संस्थाहरूबाट नेट इन्टरनेटको सेवा प्रवाह हुँदै आएको छ । आ.व. २०७९/८० सम्मको विवरणका आधारमा ६५७८ घरपरिवारमा साधारण मोबाइल र ५४३९ घरपरिवार स्मार्ट मोबाइल प्रयोग गरिरहेको भने २८८७ घरपरिवारमा रेडियो २७५९ घरपरिवारमा टेलिभिजन, ७९ घरपरिवारमा लेनलाइन २९७ घरपरिवारमा कम्प्युटर को पहुँच पुगी सकेको अवस्था छ भने आवधिक योजना निर्माणको यस अवस्था सम्ममा यसको प्रयोगको अवस्था करिब ४० प्रतिशतले वृद्धि भएको अनुमान गरिएको छ ।

६.४.२ समस्या तथा चुनौती

६.४.२.१ समस्या

सञ्चारका साधन प्रयोगकर्ताको यथार्थ विवरण सङ्कलन गर्न, छरिएर रहेको टोल बस्ति रहेका कारण दुर सञ्चार सेवामा सबै नगरपालिकाबासीको पहुँच स्थापित गर्न, सूचना प्रविधि सेवाको विस्तार र व्यवस्थापनकालागि पर्याप्त संरचनागत व्यवस्थाको कमी, सार्वजनिक सेवा प्रवाहमा सूचना प्रविधिको न्यून प्रयोग, स्थानीय हुलाक सेवालाई प्रभावकारी बनाउन, अधिकांस स्थानीयबासीको आयस्रोत न्यून रहनु साथै विज्ञापन व्यवस्थित हुन नसक्नु, नगरपालिका बाट पर्याप्त बजेट विनियोजन नहुनु, बजेट नीति तथा कार्यक्रममा समावेश हुने गरेको भएता पनि सुत्र बजेटमा समावेश नगरिनु सबैले आवश्यकता महसुस गर्ने तर प्राथमिकतामा नराखिने जस्ता समस्या रहेका छन् ।

६.४.२.२ चुनौती

स्थानीय स्तरमा प्रवाह हुने समाचारहरूलाई विश्वसनीय बनाउन, यस पालिका भित्रको छरिएर रहेका बस्ति सम्म सहजै संरचनागत पूर्वाधार सहज रूपमा पुर्याउन सामाजिक सञ्जालको दुरुपयोगलाई नियन्त्रण गर्न सूचना तथा सञ्चार क्षेत्रको नविनतम प्रविधिको प्रयोग र विस्तार गर्न बिगतमा सञ्चार दुनियाँको एक मात्र विस्वासिलो माध्यमको रूपमा स्थापित परम्परागत हुलाक सेवाको संरक्षण, प्रवर्द्धन र प्रभावकारी बनेर स्थानीय स्तरको प्रमुख आधारको रूपमा पुनरस्थापित गर्न तथा दुर सञ्चार सेवाको गुणस्तरमा एकरूपता कायम गर्न साथै सहलगानी र प्रतिफलको सह वितरणको वातावरण सिर्जना गर्न, प्रयोग र प्रभावलाई पूर्ण आत्मसाथ गरी सोहि बमोजिम बजेटको व्यवस्था गर्न सूचना प्रविधि मैत्री पालिकाको रूपमा पूर्णता विकास गर्न यस क्षेत्रका चुनौतिका रूपमा रहेका छन् ।

६.४.३ सम्भावना तथा अवसर

संविधान सबै नागरिकको सुचनाको हक सुनिश्चित हुन, डिजिटल प्रविधिको विकासले विश्व बजार एक ध्रुविय गतिमा अघि बढ्नु, सञ्चार गृहहरूको सेवा प्रणाली बस्ति सम्म विस्तार हुँदै जानु, शैक्षिक तथा आर्थिक गतिविधिहरूमा सञ्चार प्रविधिको प्रयोगमा उल्लेख्य बढोत्तरी हुँदै जानु, व्यापार व्यवसाय, सार्वजनिक सेवा, प्रविधिको विकास र सो सम्बन्धी ज्ञानको प्रवाहका क्षेत्र समेत डिजिटल मैत्री हुँदै जानु, नगरपालिकाले समेत डिजिटल प्रविधिको प्रयोगलाई प्रथम प्राथमिकता राखी आफ्ना सबै गतिविधिलाई वणभसाइटमार्फत सरोकारवालाको सहज स्थापित गर्नु, सञ्चार स्रोतका प्रयोग र विस्तारमा स्थानीय युवाशक्तिको आकर्षण दिन प्रतिदिन बढ्दै जानु, सूचना प्रविधि आर्थिक विकासको एक आधारभुत अङ्गको रूपमा स्थापित हुँदै जानु, नगरपालिकामा मोबाइल, नेट इन्टरनेट प्रयोगकर्ताको संख्या तिब्रताले बढ्दै जानु तथा स्वर्गद्वारी नगरपालिका सहित विश्व बजार सूचना प्रविधि मैत्री बन्दैजानु यस क्षेत्रका सम्भावना र अवसरहरू रहेका छन् ।

६.४.४ उपक्षेत्रगत लक्ष्य, उद्देश्य, रणनीति कार्यक्रम तथा आयोजना

६.४.४.१ लक्ष्य

सूचना तथा सञ्चार प्रविधिको प्रयोगलाई सर्वसुलभ, प्रभावकारी व्यवस्थापन र प्रयोग बाट नगरपालिकाबासीको जीवनस्तरमा गुणात्मक परिवर्तन ल्याउने साथै आगामी ५ वर्षभित्र व्यवस्थिति नेटवोर्किङ्ग, फ्री वाईफाई, सिमि क्यामेरा जडान आईपी फोन, प्रविधि मैत्री नगर र वडा स्थापना गर्ने ।

६.४.४.२ उद्देश्य

- नगरपालिकाबासी, पर्यटक, उद्योग, व्यापारी, व्यवसाय लगायत सबैमा सूचना तथा सञ्चार प्रविधि सेवाको पहुँच स्थापित गर्नु साथै उपयोगिको विविधिकरण र विस्तार गर्नु
- सूचना प्रविधिको सेवालार्ई सर्वसुलभ, भरपर्दो र गुणस्तरीय बनाउन सम्बन्धित सेवा प्रदायक संघ संस्थालार्ई सहयोग र समन्वय गर्नु
- सूचना र सञ्चार प्रविधि मैत्री उद्योग, व्यापार, व्यवसाय तथा सेवाको विकास र विस्तार बाट रोजगारीका अवसरहरु सिर्जना गर्नु
- सफ्टवेयर, डाटाबेस, सर्भर लार्ई सुरक्षित र व्यवस्थित बनाएर नागरिकलार्ई सूचना तथा प्रविधिमैत्री सेवा सञ्चालन गर्न साथै सूचना प्रविधिको प्रयोग बाट पालिका स्तरका विकास निर्माण र सेवा प्रवाहलार्ई जनता सँग प्रत्यक्ष जोडिने अवस्थाको विकास गरी स्थानीय सरकार प्रति स्थानीयबासीको विश्वास र भरोसा स्थापित गर्नु

६.४.४.३ रणनीति, कार्यक्रम तथा आयोजना

(कार्यक्रम तथा आयोजनाको ढाँचा तथा कार्यक्रम तथा आयोजनाको साङ्केतिकरण क्रमश तालिका नं.६.१ र ६.२ मा उल्लेख गरिएको छ)

क्र. सं.	रणनीति	कृयाकलाप (कार्यक्रम तथा आयोजना)
१	सर्वै नगरपालिकाबासिमा सूचनाको हक स्थापित गर्ने	<ul style="list-style-type: none">• सर्वै नगरपालिकाबासीमा सूचनाको पहुँच स्थापित गर्न आवश्यक संस्थागत, नितिगत तथा कानूनी व्यवस्था गर्ने• दुर सञ्चार टावर निर्माण: उपयुक्त जग्गा र स्थानको व्यवस्था गरी नगरपालिका सहित सर्वै वडाकार्यालयको समन्वयमा सम्बन्धित दुरसञ्चार संस्थाहरु सँग समन्वय गरी सम्बन्धित दुरसञ्चार संस्थाकै लगानीमा दुरसञ्चार टावर निर्माण तथा दुरसञ्चार सेवा विस्तार गर्ने• सर्वसाधारण नगरपालिकाबासी लगायत विद्यालय, स्वास्थ्य केन्द्र, उद्योगी, व्यापारी, व्यवसायी लगायत सर्वै सरोकारवालालार्ई नेट इन्टरनेट सेवाको पहुँच सुनिश्चित गर्ने• स्वर्गद्वारी बजारका मुख्य केन्द्र सार्वजनिक स्थल, सरकारी तथा गैरसरकारी कार्यालय लगायत

		<p>नगरपालिकाका गौरवका आयोजना भित्र समेटिएका प्रस्तावित स्याटलाइट स्मार्ट ग्रामिण बजारका प्रस्तावित केन्द्रहरूमा फ्री वाईफाई जडान गर्ने</p> <ul style="list-style-type: none"> हुलाक सेवा: संघीय तथा प्रदेश सरकार र हुलाक सेवा कार्यालय सँग समन्वय गरी स्वर्गद्वारी नगरपालिकाको ग्रामिण स्याटलाइट ग्रामिण बजार केन्द्र निर्माण विकास हुने मुख्य बजार केन्द्रमा सुविधायुक्त हुलाक सेवा सञ्चालन गर्ने
२	नगरपालिकाका सबै टोल बस्तीमा सूचना तथा सञ्चार स्रोतको पहुँच सुनिश्चित गर्ने साथै हुलाक सेवाको संरक्षण र सम्बर्द्धनकालागि संघीय तथा प्रदेश सरकार सँग समन्वय र साझेदारी गर्ने	<ul style="list-style-type: none"> संघीय तथा प्रदेश सरकार र हुलाक सेवा कार्यालय सँग समन्वय गरी नगरपालिकाको ग्रामिण बजार केन्द्र निर्माण विकास हुने मुख्य बजार केन्द्रमा सुविधा युक्त हुलाक सेवा सञ्चालन गर्ने नगरपालिकाले आफ्नै रेडियो सञ्चालनमा नल्याऊदा सम्म सञ्चार माध्यम सँग साझेदारीको नीति अवलम्बन गर्ने
३	नगरपालिका क्षेत्र भित्र सञ्चालन तथा व्यवस्थापन हुने सबै प्रकृति र प्रकारका विकास निर्माण लगायतका आर्थिक सामाजिक सांस्कृति वातावरणीय तथा वित्तीय व्यवस्थापनका कार्य साथै सेवा प्रवाहलाई डिजिटल प्रविधिमा आवद्ध गरी आन्तरिक आय आर्जनमा गुणात्मक परिवर्तन ल्याउने साथ विज्ञापन सेवालाई समेत व्यवस्थित बनाउने	<ul style="list-style-type: none"> इन्टरनेट तथा नेटवर्किङ्ग, सिसिटिभी, आइपीफोन, निशुल्क वाइफाई सबै वडा विद्यालय, नगरपालिका, स्वास्थ्य संस्थामा व्यवस्थापन गर्ने । अनलाईन/भुक्तानी प्रणाली प्रयोग गरी राजश्व कर सङ्कलन गर्ने र विभिन्न आवश्यकता अनुसारका सफ्टवेयर प्रयोगमा ल्याउने नगरपालिका भित्रका सबै सामुदायिक तथा संस्थागत विद्यालयमा अनिवार्य नेट इन्टरनेट सेवा जडान गर्ने नगरपालिकाको वित्तीय व्यवस्थापनलाई सूचना प्रविधि सँग आवद्ध गरी कर तथा गैरकर राजश्व सङ्कलन तथा व्यवस्थापनलाई प्रभावकारी बनाउने सूचना प्रविधिको माध्यम बाट स्थानीय भाषा, कला संस्कृति तथा मौलिकताको संरक्षण र सम्बर्द्धन गर्ने

६.४.५ अपेक्षित उपलब्धि तथा नतिजा खाका

यस क्षेत्रका अपेक्षित उपलब्धि तथा नतिजा खाका, जानकारी श्रोत र अनुमान जोखिम पक्षको सामान्य विवरण यहाँ उल्लेख गरिएको छ भने यसको विस्तृत विवरण तालिका नं. ६.३ मा समावेश गरिएको छ ।

६.४.५.१ अपेक्षित प्रतिफल तथा उपलब्धि

- हुलाक तथा दुरसञ्चार सेवाको क्षमता विस्तार, विकास र सहज पहुँच सहितको सुविधाले शिक्षा, स्वास्थ्य, उद्योग, व्यापार व्यवसाय तथा प्रशासनिक सेवा प्रवाहमा बढोत्तरी हुनुको साथै सर्वसाधारण नगरपालिकाबासि आन्तरिक तथा बाह्य पर्यटक, अध्ययन तथा अनुसन्धान कर्ता लगायत सम्पूर्ण सरोकारवालालाई सूचना ग्रहण र प्रवाहमा सहजता भएको हुनुको साथै राष्ट्रिय तथा अन्तराष्ट्रिय घटना परिघटनाका बारेमा सहज जानकारी उपलब्ध गर्न सक्ने अवस्थाको सृजना भई आर्थिक, सामाजिक र संस्कृतिक जीवन पद्धती तथा जीवन स्तरमा सकारात्मक प्रभाव परेको हुनेछ
- सर्भर र डाटा सुरक्षा सहित वडा कार्यालय, विद्यालय, न.पा. स्वास्थ्य संस्था सबै एकआपसमा जोडिन गई सेवा प्रवाह सरल, सहज, सर्वसुलभ र प्रभावकारी भएको हुनेछ ।

६.४.५.२ नतिजा/सूचक

- नेपाल सरकारको लगानी स्वर्गद्वारी नगरपालिकाका ग्रामिण स्याटलाइट ग्रामिण बजार निर्माण हुने बजार केन्द्रमा व्यवस्थित हुलाक सेवा सञ्चालनमा आएका हुनेछन्
- सम्बन्धित दुरसञ्चार संस्थाहरू सँग समन्वय गरी सम्बन्धित दुरसञ्चार संस्थाकै लगानीमा नगरपालिका क्षेत्रका सबै वडा आवश्यक स्थानमा दुरसञ्चार टावर निर्माण भई आगामी ५ वर्ष भित्र वडाका सबै स्थानमा दुरसञ्चार तथा नेट इन्टरनेटको सहज पहुच र गुणस्तरीय सेवा पुगेको हुनेछ

६.४.६ अनुमान तथा जोखिम पक्ष

नगरपालिकाका सबै स्थान र सेवाका क्षेत्रमा नेट इन्टरनेटको सेवा स्थापित भएको हुनेछ । दुरसञ्चार सेवा प्रदायक संस्थाहरूले आफ्नो कार्यक्षेत्र विस्तार गरेको हुनेछन् ।

६.४.६.१ जानकारीका श्रोत, जिम्मेवारी तथा अनुमान तथा जोखिम पक्ष

क्र.सं.	योजनाको समूहगत शिर्षक	सञ्चालन हुने वा सञ्चालन भएका योजना बारे प्राप्त हुने जानकारीका श्रोत	योअजना व्यवस्थापन जिम्मेवारी सञ्चालन को	योजना सञ्चालन व्यवस्थापनमा आइपर्न सक्ने पूर्वानुमान तथा जोखिम पक्ष
१	सूचना, सञ्चार तथा प्रविधि	<ul style="list-style-type: none"> नगर सभाको निर्णय पुस्तिका नगर नगरकार्यपालिकाको निर्णय पुस्तिका नगरपालिकाको योजना पुस्तिका सम्बन्धित योजनाका डीपीआर तथा नक्साहरू स्थलगत अवस्था सूचना तथा सञ्चार प्रविधि शाखा/उपशाखाको अभिलेख वडा समितिको अभिलेख सञ्चार स्रोत नगरपालिकाको वेबसाइट 	<p>१. प्रमुख जिम्मेवारी</p> <ul style="list-style-type: none"> नगर कार्यपालिका सञ्चार गृह तथा सो सँग सम्बन्धित संस्था वा निकाय भौतिक पूर्वाधार निर्माण/योजना शाखा सूचना तथा सञ्चार प्रविधि शाखा सम्बन्धित वडा समितिको कार्यालय <p>२. सहयोगी</p> <ul style="list-style-type: none"> संघीय तथा प्रदेश सरकार विकास साझेदार स्थानीय सरोकारवाला व्यक्ति वा समुदाय टोल विकास वा सामुदायिक संघ संस्था निजी क्षेत्र 	<ul style="list-style-type: none"> विद्यमान ऐन कानून जग्गा जमिन तथा स्रोत र साधनको अभाव निर्माण उपकरण सहयोगी तथा साझेदार संघ संस्थाको अभाव उपयुक्त प्रविधि अभाव निर्माण सामग्रीको अपर्याप्त तथा अभाव दक्ष निर्माण जनसत्तिको अभाव प्राकृतिक प्रकोप

परिच्छेद ७

वन, वातावरण तथा विपद् व्यवस्थापन क्षेत्र

७.१ वन तथा जैविक विविधता

७.१.१ पृष्ठभूमि

हरीयो वन नेपालको धन भन्ने लोकगीत अहिले पनि उत्तिकै सार्थक देखिएको र रहको छ । नेपालको कुल भू-भाग मध्ये ४४.७४ प्रतिशत क्षेत्रफल वनजङ्गलले ओगटेको छ । वनजङ्गल भित्र पाईने विभिन्न प्रजातीको रुख बोट विरुवा वा वनस्पति, बन्त्यजन्तु जैविक विविधता लगायतका यी क्षेत्र पर्यापर्यटन, कृषि, पशुपालन, वन तथा जडिबुटीमा आधारित उद्योग सँग प्रत्यक्ष रूपमा जोडिएका छन् र रहन्छन् । नगरपालिकाको उत्तरी भेगमा रहेको स्वर्गद्वारी धार्मिक वन पर्यटन तथा पर्यापर्यटनको महत्वपूर्ण क्षेत्र मानिन्छ । यहाँ पाईने वनस्पति बन्त्यजन्तुले यस क्षेत्रको महत्व झनै बढाएको छ । यस पालिका भित्र उल्लेखित वनजङ्गलबाट प्राप्त हुने काठ दाउरा, जडिबुटी, प्राकृतिक रमणीयताका साथै विभिन्न प्रकारका बन्त्यजन्तु र चराचुरुंगी यस क्षेत्रको आर्थिक विकासका सूचक हुन यस पालिका भित्र रहेका उल्लेखित वनजङ्गल भित्रको वन वनस्पति, जैविक विविधता समेतको अध्ययन अनुशन्धान गरी तुलनात्मक लाभ लिन सक्ने वातावरण सिर्जन गर्न सकिने अवस्था रहेको छ ।

७.१.२ समस्या तथा चुनौती

७.१.२.१ समस्या

यस पालिका क्षेत्र भित्र रहेको करिव १७७०० हेक्टर क्षेत्रफलमा फैलिएका वन बाट अपेक्षाकृत लाभ हाँसिल गर्न सक्ने गरी व्यवसायिक व्यवस्थापना र उपयोग गर्न नसक्नु, यस क्षेत्रमा रहेको वनस्पति, बन्त्यजन्तु तथा जैविक विविधता यथार्थ विवरण सङ्कलन तथा अध्यावधिक हुन नसक्नु, यस पालिकाको आर्थिक समृद्धिको आधार स्तम्भको रूपमा स्थापित गर्न नसक्नु, अनाधिकृत रूपमा हुने वन अतिक्रमण, चोरी सिकारी, अबैध व्यापार, मानव र बन्त्य जन्तु विचको द्वन्द व्यवस्थापन र नियन्त्रण गर्न नसक्नु, वनजङ्गल क्षेत्रमा पानीको श्रोत सुक्दै जानु, जलाधार तथा जङ्गली जनावरको वासस्थान घट्दै जानु जङ्गली जनावरको आतंक बढ्दै जानु, वनजङ्गलमा रहेका बन्त्यजन्तुका लागि वनजङ्गलमानै उपयुक्त र पर्याप्त आहारको व्यवस्था हुन नसक्नु वन क्षेत्रमा घेराबार नहुनु, निजी वन दर्ता गर्न कानूनी प्रावधान झन्झटिलो हुन नसक्नु, नगरपालिकामा वनजङ्गल विज्ञ प्राविधिक जनशक्तिको अभाव रहनु यस क्षेत्रको प्रमुख समस्याका रूपमा रहेका छन् ।

७.१.२.२ चुनौती

यस पालिका क्षेत्र भित्र रहेका धार्मिक सामुदायिक वन तथा कबुलियत बन्धुमा उपलब्ध रुख विरुवा तथा वनस्पति र जैविक विविधताको पूर्ण सदुपयोग गर्न, नगरपालिका, वनउपभोक्ता समिति, संघ तथा प्रदेश सरकार र निजी क्षेत्र विच समन्वय विस्तार र व्यवस्थापन गर्न, विद्यमान ऐन कानूनलाई समयानुकुल परिवर्तन गर्न, वनजङ्गल, जैविक विविधता र स्थानीय स्तरमा हुने भौतिक पूर्वाधार निर्माण विच उत्पादन हुने द्वन्द व्यवस्थापन गर्न यस क्षेत्र बाट वस्तु र सेवाको विस्तार र तीनबाट प्राप्त हुन लाभलाई

समन्यायीक वितरण गर्नु, खुल्ला सिमानाका कारण हुने निकासी लाई नियन्त्रण गर्न, वन क्षेत्रलाई पूर्ण तारवार गर्न, पुराना पोखरीहरूको संरक्षण, हरितगृहको प्रभाव सन्तुलन गर्न, वनजङ्गलमानै बन्नजन्तुकालागि आवश्यक र पर्याप्त आहारको व्यवस्थापन गर्नु यस क्षेत्रका चुनौतिका रूपमा रहेका छन् ।

७.१.३ सम्भावना तथा अवसर

नेपाल प्राकृतिक स्रोत र साधन सम्पन्न मुलक हो । प्राकृतिक स्रोत साधन मध्ये वन, वन्यजन्तु र जैविक विविधता मानव विकास क्रम सँगै सदियौं देखि नेपाली जनताको जीविकोपार्जन सँग जोडिएको अति महत्वपूर्ण विषय बस्तु हुन । यसको प्रत्यक्ष प्रभाव र अवस्था यस नगरपालीकामा समेत रहेको छ । स्थानीय स्तरमा महिला, दलित तथा स्थानीय समुह सम्मिलित समुदाय, सामुदायिक वन संरक्षण/उपभोक्ता समिति नगरपालिका, निजी क्षेत्र मार्फत वन्य जन्तुको संरक्षण गर्न, वनक्षेत्र भित्र पाइने विभिन्न प्रकारका जडिबुटीको खोजि, संरक्षण र विकास गर्न, घाँस दाउराको नाममा हुने वन क्षेत्रको अनाधिकृत अतिक्रमण रोक्न, धार्मिक तथा सामुदायिक वनजङ्गल भित्र पाइने साल, सल्लो, आय, कटुस, लालिगुरास, दिमल, सिमल, चिलाउने, खयर लगायतका रुख विरुवाको संरक्षण र सार्थक रूपमा स्थानीयबासीको जीवनस्तरको सुधारमा प्रयोग योग्य बनाउन, वनजङ्गलमा आधारित उद्योग व्यवसायको स्थापन र विकास गर्न वन क्षेत्र भित्रका खुल्ला स्थानको पूर्ण सदुपयोग गर्न, खोला किनारमा वृक्षारोपण गरी पार्क निर्माण गर्न, वन क्षेत्रमा खुल्ला पोखरी निर्माण गरी संरक्षण सिंचाईको प्रवन्ध गर्न, वन्यजन्तुकालागि आहारजन्य वनस्पतिको वृक्षारोपणको कार्यलाई प्राथमिकताका साथ अघि बढाउन, थोरै भए पनि कार्वन संचितीबाट अन्तराष्ट्रिय भुक्तानीमा संघीय सरकारलाई सहयोग पुर्याउने साथै कानूनी प्रावधानको व्यवस्थापन गरी निजी स्तरमा वन क्षेत्रको विकास गर्न साथै वातावरणीय सन्तुलनमा योगदान पुर्याउन सकिने प्रसस्त सम्भावना र अवसर रहेका छन् ।

७.१.४ उपक्षेत्रगत लक्ष्य, उद्देश्य रणनीति, कार्यक्रम तथा आयोजना

७.१.४.१ लक्ष्य

यस पालिका क्षेत्र भित्र उपलब्ध र भविश्यमा विस्तार हुने समेतको वन तथा जैविक विविधताको संरक्षण र विकास गरी सहभागितामुलक व्यवस्थापन बाट दिगो विकासमा आधारित वातावरणीय सन्तुलन कायम राख्दै वनजन्य उद्यम तथा पर्यटनको विकास साथै बस्तु तथा सेवाको उत्पादन गरी स्थानीयबासीको जीवनस्तरमा गुणात्मक सुधार गर्ने साथै नगरपालिकाको आन्तरिक आयमा योगदान पुर्याउने।

७.१.४.२ उद्देश्य

- वन तथा जैविक विविधताको संरक्षण, सम्बर्धन र विकासका साथमा उत्पादन, उत्पादकत्व र वातावरण सुद्विडीकरणमा अभिवृद्धि गर्ने
- वन क्षेत्र बाट प्राप्त लाभको न्यायोचित वितरण गर्न सहयोग गर्ने साथै निजी वनको विकास र विस्तारमा स्थानीयबासीलाई प्रोत्साहन गर्ने
- वन, वन पैदावर र जैविक विविधतामा हुने गरेको अतिक्रमण र चोरी निकासी नियन्त्रण र निरुत्साहित गरी सार्थक सदुपयोगको वातावरण तयार गर्ने

७.१.४.३ रणनीति, कार्यक्रम तथा आयोजना

(कार्यक्रम तथा आयोजनाको ढाँचा तथा कार्यक्रम तथा आयोजनाको साङ्केतिकरण क्रमश तालिका नं. ७.१ र ७.२ मा उल्लेख गरिएको छ)

क्र.सं.	रणनीति	कृयाकलाप (कार्यक्रम तथा आयोजना)
१	वनजङ्गलको संरक्षण, सम्बर्द्धन, विकास र व्यवस्थापन गरी बहुउपयोगी बनाउदै स्थानीयबासीको जीवनस्तर उठाउने	<ul style="list-style-type: none"> हरियाली प्रवर्द्धन तथा वातावरण संरक्षण र विकास गुरु योजना तयार गर्ने वन को महत्व र वातावरणमैत्री व्यवहार, आचरण र सैलिको महत्वका बारेमा जनचेतनामुलक कार्यक्रम सञ्चालन गर्ने सरकारी तथा सामुदायिक वनको संरक्षण, सम्बर्द्धन र आवश्यकताका आधारमा वृक्षारोपण र घेराबारा समेत गर्ने वृक्षारोपण हुन सक्ने तथा गर्न सकिने सम्भाव्य क्षेत्र र स्थानको विवरण तयार पारि सम्बन्धित स्थानमा अनिवार्य वृक्षारोपण गर्ने तथा आयमुलक तथा आयआर्जनमा आधारित वृक्षारोपणको कार्यलाई विशेष प्राथमिकता दिने सार्वजनिक ऐलानी, पर्ती जग्गा, स्थान तथा नदि किनारा छेउ मुख्य राजमार्गमा आइल्याड भित्र तथा सहायक सडक किनाराको दुवै दर्फ सेट ब्याक छाडेर वृक्षारोपण गर्ने विभिन्न स्थानमा अग्नीरेखा हरुको निर्माण गर्ने आकाशे पानी सङ्कलन गर्ने पुराना पोखरीहरुको खोज गरी संरक्षण गर्ने सवै घरमा कम्तिमा २-२ वटा बिरुवा अनिवार्य रोप्ने (बजार क्षेत्रको हकमा स्थान अभाव भएमा गमलाको प्रयोग गर्न सकिने) कार्यलाई नगरपालिका तथा वडा कार्यालयबाट प्रवाह हुने सेवा सुविधा सँग आवद्ध गर्ने सम्भाव्य सवै वडामा नर्सरी स्थापना गरी आवश्यक बिरुवाको व्यवस्थापन गर्ने दिगो वन व्यवस्थापन अवलम्बन गर्ने तथा खाली तथा नाङ्गो रहेका सरकारी, पर्ती तथा निजी जग्गामा वृक्षारोपण गर्ने गराउने निजी वन लगाउने लाई प्रोत्साहन गर्ने साथै अवस्था हेरी सहुलियत प्रदान गर्ने विभिन्न जङ्गली जनावर तथा पशुपन्छी नियन्त्रण, संरक्षण तथा व्यवस्थापन गरी पर्यटकीय गन्तव्यको रूपमा समेत विकास गर्ने

		<ul style="list-style-type: none"> • सिमसार तथा पोखरीको वरिपरी वृक्षारोपण सहित संरक्षण सम्बर्द्धन तथा प्रवर्द्धनमा जोड दिने • लोपोन्मुख र सङ्कटाग्रस्त वनस्पति र बन्यजन्तुको संरक्षण र विकास गर्ने • वनमा आधारित उधम सञ्चालनमा जोड दिने साथै सम्भाव्य स्थानमा वन पैदावर प्रशोधन उद्योगको स्थापना गरी रोजगारी सिर्जना गर्ने साथै हरित रोजगारमा वृद्धि गर्ने गराउने । • सडक छेउ किनाराका विरुवाहरुकालागि नियमित सिचाई र ट्याङ्की तथा ट्रीमिङ्गको व्यवस्था मिलाउने • रुख तथा बोट बिरुवा बाट झर्ने पात पतिङ्गको प्रयोग गरी कम्पोष्ट मल निर्माण कारखानाको विकास गर्ने • वनजङ्गललाई डढेलो बाट जोगाउन अग्नि सुरक्षाको व्यवस्था गर्ने ।
२	विद्यालय वन क्षेत्रमा रहेको वन तथा वनस्पति, बन्यजन्तु र जैविक विविधताको अध्ययन अनुसन्धान गरी जनचेतना अभिवृद्धि गर्ने	<ul style="list-style-type: none"> • सम्बन्धित विश्वविद्यालय, अध्ययन संस्थान, स्थानीय विद्यालय साथै सम्बन्धित सरोकारवाला संघ संस्था सँग साझेदारीमा विद्यालय वन क्षेत्रमा रहेको वन तथा वनस्पति, बन्यजन्तु र जैविक विविधताको अध्ययन अनुसन्धान गर्ने • पालिका स्तरको विद्यालय पाठ्यक्रममा स्थानीय वन बन्यजन्तु तथा जैविक विविधतालाई समावेश गर्ने
३	वन क्षेत्रको दिगो व्यवस्थापनकालागि संघीय तथा प्रदेश सरकार सँग समन्वय गरी आवश्यक कानून निर्माण र कार्यन्वयनमा सहयोग गर्ने	<ul style="list-style-type: none"> • वातावरण संरक्षण, सम्बर्द्धन तथा प्रवर्द्धन सँग सम्बन्धित नगरपालिका स्तरीय ऐन, कानून तथा कार्यविधि निर्माण गर्ने • पालिका क्षेत्र भित्रका सामुदायिक वन लगायत समुदायमा आधारित तथा सरकारद्वारा व्यवस्थित वन समेतमा उद्यम विकास गर्ने साथै निजी वन बाट उत्पादित वन पैदावारको सङ्कलन, ओसार-पसार, प्रशोधन बिक्रीवितरण र बजारीकरणलाई सरलीकरण गर्न, संस्थागत तथा व्यक्तिगत रूपमा हुने चोरी निकासी, वन डढेलो नियन्त्रण गर्न, मिचाहा प्रवृत्तिका बोट बिरुवा वा प्रजातिको नियन्त्रण र व्यवस्थापन गर्न, स्रोत साधन माथिको पहुच र लाभको बाँडफाँड लाई न्यायोचित बनाउन, सरोकारवाला निकायको आचरण र व्यवहारमा सुधार गरी पारदर्शीता कायम गर्न साथै अनुगमन र नियमनका कार्यमा तिनै तहका सरकारको स्पष्ट जिम्मेवारीको व्यवस्थापन गर्ने गरी कानून निर्माण गर्न संघीय तथा प्रदेश सरकार सँग समन्वय र साझेदारी गर्ने

४	<p>भौतिक पूर्वाधार निर्माण विकासकालागि वनक्षेत्रको ऊपयोग गर्दा एकिकृत प्रणालीका माध्यम बाट यसको संरक्षण र विकासमा एकिकृत सोच बनाउने साथै स्थानीय स्तरका भौतिक पूर्वाधार निर्माण विकास गर्दा हरियाली प्रवर्द्धनलाई विशेष प्राथमिकताका साथ अघि बढाउने</p>	<ul style="list-style-type: none"> • संघीय, प्रादेशिक साथै स्थानीय स्तरको भौतिक संरचना निर्माणकालागि वन क्षेत्रको उपयोग गर्दा वा वनक्षेत्र भएर जाने पूर्वाधारको हकमा वातावरण तथा पर्यावरणमा गम्भीर क्षति नपुग्ने गरी निश्चित क्षेत्रको व्यवस्थापन हुने तर्फ आवश्यक व्यवस्था गर्न वातावरण प्रभाव मुल्याङ्कन वातावरण अध्ययनलाई प्रभावकारी र व्यवहारिक बनाउने साथै • उपभोक्ता समिति, निर्माण व्यवसायी लगायत नगरपालिका आफैले गर्ने विकास निर्माण सँग सम्बन्धित कार्यमा सम्भाव्य सबै सडकको दुवै किनारमा वृक्षारोपण गर्ने कार्यलाई डिजाइन तथा लागत इस्टिमेटमा आवद्ध गरी कार्यान्वयनमा ल्याउने • घना बस्तीमा बनेका साथै साँघुरो क्षेत्रफल बनेका सबै घरमा कम्तिमा २-२ वटा बिरुवा अनिवार्य रोप्ने (बजार क्षेत्रको हकमा स्थान अभाव भएमा गमलाको प्रयोग गर्न सकिने) कार्यलाई नगरपालिका तथा वडा कार्यालय बाट प्रवाह हुने सेवा सुविधा सँग आवद्ध गर्ने • वन क्षेत्रमा विकास निर्माण कार्यगर्दा EIA/IEE/BES लाई अनिवार्य गर्ने
---	---	--

७.१.५ अपेक्षित उपलब्धि तथा नतिजा खाका

यस क्षेत्रका अपेक्षित उपलब्धि तथा नतिजा खाका, जानकारीका श्रोत र अनुमान तथा जोखिम पक्षको सामान्य विवरण यहाँ उल्लेख गरिएको छ भने यसको विस्तृत विवरण तालिका नं. ७.३ मा समावेश गरिएको छ ।

७.१.५.१ अपेक्षित उपलब्धि

स्वर्गद्वारी नगरपालिका क्षेत्र भित्र सरकारी धार्मिक सामुदायिक, कबुलियत तथा निजी वनको संरक्षण र सम्बर्द्धन हुनुको साथै वृक्षारोपणको माध्यम बाट नगरपालिका क्षेत्र थप हरियाली तथा हराभरा भई वातावरण संरक्षण र सम्बर्द्धनमा उल्लेख्य योगदान पुगेको हुनेछ साथै वनजङ्गल उद्योग र पर्यटनको विकास बाट स्थानीयबासीको जीवनस्तर र पालिकाको आन्तरिक आयमा गुणात्मक योगदान पुगेको हुनेछ ।

७.१.५.२ नतिजा/सूचक

- हरियाली प्रवर्द्धन तथा वातावरण संरक्षण र विकास सँग सम्बन्धित नगरपालिका स्तरीय ऐन, नियम तथा कार्यविधि साथै गरी योजना तयार भएको हुनेछ

- नगरपालिका क्षेत्रका प्रत्येक घर परिवारले आफ्नो घर आगनमा कम्तिमा २-२ वटा विरुवा (बजार क्षेत्रको हकमा स्थान अभाव भएमा गमलाको प्रयोग गर्न सकिने) अनिवार्य हुर्काएका हुनेछन् ।
- संघीय तथा प्रदेश सरकारको समेत सहयोग र साझेदारीमा स्वर्गद्वारी नगरपालिका क्षेत्र भित्र प्राथमिकता नं. P_१ मा परेका वनजङ्गलको पूर्ण संरक्षण भएको हुनेछ साथै निजी सामुदायिक वनको मात्रामा वृद्धि भएको हुनेछ
- सरकारी तथा सामुदायिक वनलाई डढेलो वा आगलागी बाट जोगाउन अन्य आधुनिक प्रविधि र यन्त्र उपकरणको व्यवस्था नहुदा सम्म विभिन्न स्थानमा पक्कि पोखरी निर्माण र डिप बोरीङ्ग पाइपको, लिफ्ट खानेपानी/सिचईको व्यवस्था गरिएको हुनेछ ।
- स्वर्गद्वारीमा रहेको धार्मिक वनलाई संरक्षण गरी पार्क तथा पर्यटकीय क्षेत्रको रूपमा विकास गरिनेछ ।
- सरकारी, सामुदायिक तथा निजी वनमा पशुआहारका लागि उपयुक्त विरुवाहरूको वृक्षारोपण गरी घाँसको विकास गरिनेछ भने झाडी र बुट्यान खाली रहेका क्षेत्रहरू पशु चरणको रूपमा विकास गरिएको हुनेछ साथै पात पतिङ्गर बाट कम्पोष्ट मल बनाउने कार्यको विकास भएको हुनेछ ।
- वनजङ्गलको संरक्षण र सम्बर्द्धनका साथमा वन्यजन्तुको समेत संरक्षण गरी पालिका भित्रका वनलाई पर्यटन गन्तव्यको रूपमा समेत विकसित गरिएको हुनेछ
- सार्वजनिक तथा सामुदायिक स्थल खोला किनारा, नहरको दार्याँबायाँ, विद्यालय, सडक पेटी किनारा, सडक आईल्याण्ड लगायतका सम्भाव्य सबै स्थान र क्षेत्रमा वृक्षारोपण भई स्वर्गद्वारी नगरपालिका हरित नगरपालिकाको रूपमा थप स्थापित र विकसित भएको हुनेछ
- हरित नगरपालिकाको विकास बाट वायुमण्डलमा रहेका तथा रहने कार्वन तथा क्लोरोफ्लोरो कार्वनको मात्र साथै वायुमण्डलीय तापक्रम लाई कमी पार्न गणनायोग्य सहयोग पुगेको हुनेछ ।

७.१.६ अनुमान तथा जोखिम पक्ष

वन विनासको रोकबाट, खाद्यजालमा न्यून प्रभाव भई वन, वन्यजन्तु तथा जैविक विविधताको संरक्षण भएको हुनेछ । श्रोत र साधनको पर्याप्त साथै संघीय तथा प्रदेश सरकार, वन उपभोक्ता समिति र नगरपालिका बीच समन्वय र साझेदारीको दरिलो आधार तयार भएको हुनेछ ।

७.१.७ जानकारीका श्रोत, जिम्मेवारी तथा अनुमान तथा जोखिम पक्ष

क्र.सं.	योजनाको समूहगत शिर्षक	सञ्चालन हुने वा सञ्चालन भएका योजना बारे प्राप्त हुने जानकारीका श्रोत	योजना सञ्चालन व्यवस्थापन को जिम्मेवारी	योजना सञ्चालन व्यवस्थापनमा आइपर्न सक्ने पूर्वानुमान तथा जोखिम पक्ष
१	वन तथा जैविक विविधता	नगर कार्यपालिकाको निर्णय पुस्तिका <ul style="list-style-type: none"> नगरसभाको निर्णय पुस्तिका नगरपालिकाको योजना पुस्तिका सम्बन्धित वन उपभोक्ता समितिका अभिलेख संघीय तथा प्रदेश सरकारका अभिलेख स्थलगत अवस्था वातावरण शाखाको अभिलेख वडा समितिको अभिलेख सञ्चार स्रोत नगरपालिकाको वएभसाइट 	१. प्रमुख जिम्मेवारी <ul style="list-style-type: none"> नगरकार्यपालिका स्थानीयबासी वातावरण शाखा उपभोक्ता समिति २. सहयोगी <ul style="list-style-type: none"> सम्बन्धित वडा समितिको कार्यालय संघीय तथा प्रदेश सरकार विकास साझेदार स्थानीय सरोकारवाला व्यक्ति वा समुदाय टोल विकास वा सामुदायिक संघ संस्था निजी क्षेत्र 	<ul style="list-style-type: none"> विद्यमान नीति ऐन, नियम तथा कानून स्रोत र साधनको अभाव यन्त्र उपकरणको अभाव सहयोगी तथा साझेदार संघ संस्था उपयुक्त प्रविधिको अभाव निर्माण सामग्रीको अपर्याप्तता तथा अभाव दक्ष जनशक्तिको अभाव

७.२ भूसंरक्षण तथा जलाधार व्यवस्थापन

७.२.१ पृष्ठभूमि

नदि किनार तथा सिमसार संरक्षण, क्षतिग्रस्त भूमिको पुनरस्थापना, पानीको मुहान संरक्षण जस्ता कार्य स्थानीय सरकारको हैसियतमा यस पालिकाका प्रमुख जिम्मेवारी भित्र समेटिएका छन् । प्राकृतिक प्रकोपका कारण देशमा वर्षेनी सयौं विगाहा जमिन तथा हजारौं मानिसहरूको ज्ञान गुमाईरहनु परेको अवस्था छ भने स्वर्गदारी नगरपालिका पनि यस परिस्थिति बाट अलग हुन सकेको छैन । यस नगरपालिका क्षेत्र भित्र घाग्र, अदुवा, भुशुडी, भुतेनी, देउनिया लगायतका खोला नाला अवस्थित रहेका

छन् । उल्लेखित खोलानालाले वर्षेनी जनिम कटान गर्ने गरेका तथा वर्षायाममा खोला किनाराका बस्तीमा बाढी पसी जनधनको क्षति गर्ने गरेको अवस्था छ । यस पालिका क्षेत्रका खोला किनाराका विभिन्न स्थानमा स्थायी तथा अस्थायी तटबन्ध निर्माण गरी भू-संरक्षण तथा जलाधार व्यवस्थापन कार्यहरू भईरहेका छन् । यसका अतिरिक्त भू-संरक्षण तथा जलाधार व्यवस्थापनमा स्थानीयबासीको चासो, सरोकार तथा सहभागितामा बढोत्तरी समेत भईरहेका कारण जलाधार संरक्षण सहयोग पुगिरहेको छ ।

७.२.२ समस्या तथा चुनौती

७.२.२.१ समस्या

खोलानाला बाट अनाधिकृत रूपमा गिट्टी, ढुङ्गा तथा बालुवा निकाल्ने कार्यले तिब्रता पाउनु वातावरण प्रभाव मुल्याङ्कन एकातिर गिट्टी ढुङ्गा तथा बालुवा निकाल्ने कार्य अर्कातिर रहनु, भू-संरक्षण तथा जलाधार व्यवस्थापन सँग सम्बन्धित पूर्वाधार विकास र व्यवस्थापन विच संघीय तथा प्रदेश सरकार साथै सरोकारवाला स्थानीय तह बीच समन्वय र साझेदारीलाई प्रभावकारी बनाउन नसकिएको, अन्तर सरकारी तथा अन्तर स्थानीय तहका इच्छाशक्ति एकिकृत गर्न नसकिएको, नगरपालिकाको आन्तरिक स्रोतले तटबन्ध निर्माण गरी खोला किनारा तथा जलाधार संरक्षण गर्न सक्ने अवस्था नरहेको, संघीय तथा प्रदेश सरकार बाट यस क्षेत्रकालागी प्राप्त हुने रकम ज्यादै न्यून रहेको, प्राकृतिक प्रकोपले पार्ने क्षतिको आँकडाको बस्तुगत अवस्थाका बारेमा पूर्वानुमान गर्न सक्ने व्यवस्था गर्न नसकिएको, खोलानालाले खेतीयोग्य जमिन कटान गर्ने गरेको, विपन्न तथा सुकुम्बासी बसोबास गरिरहेका खोला किनार क्षेत्रमा वर्षायाममा बाढी कटान गरी नियमित रूपमा नोकसानी पुर्याउने गरेको लगायतका समस्या रहेका छन् ।

७.२.२.२ चुनौती

खोलानाला बाट अनाधिकृत रूपमा निकालीने ढुङ्गा, गिट्टी तथा बालुवाको नियन्त्रण गर्न वातावरणीय अध्ययन वास्तविक धरातलिय यथार्थ बमोजिमको बनाउन भू-संरक्षण तथा जलाधार व्यवस्थापन सँग सम्बन्धित पूर्वाधार विकास र व्यवस्थापन विच संघीय तथा प्रदेश सरकार साथै सरोकारवाला स्थानीय तह विच समन्वय र साझेदारीलाई प्रभावकारी बनाउन अन्तर सरकारी तथा अन्तर स्थानीय तहका इच्छाशक्ति एकिकृत गर्न, नगरपालिकाको आन्तरिक स्रोत पर्याप्त पार्न तथा संघीय तथा प्रदेश सरकार बाट यस क्षेत्रकालागी प्राप्त हुने रकम बढोत्तरी हुने वातावरण सृजना गर्ने प्राकृतिक प्रकोपले पार्ने क्षतिको आँकडाको बस्तुगत अवस्थाकाबारेमा पूर्वानुमान गर्ने साथै न्युनलागतमा गुणस्तरीय पूर्वाधारको निर्माण व्यवस्थापन गर्ने जस्ता कार्य यस क्षेत्रका चुनौतिको रूपमा रहेका छन् ।

७.२.३ सम्भावना तथा अवसर

यस पालिका क्षेत्र भित्रका खोलानाला र पोखरीहरूलाई प्राकृतिक उपहारको रूपमा स्वीकार गरी तिनको संरक्षण र सम्बर्धन वाट यस पालिकाको दिगो आयको आधारमा निर्माण गर्दै आर्थिक समृद्धि निर्माण गर्न सकिने सम्भावना रहेको अवस्था छ । वर्तमान समस्या र चुनौतिको सहज समाधान गरी तिनलाई आर्थिक रूपान्तरण र स्थानीयबासीको जीवनस्तर माथि उठाउने साधनको रूपमा उपयोग गर्न सके यी क्षेत्र र स्थानबाट नगरपालिकाले आन्तरिक आयमा पर्याप्त वृद्धि गर्न सक्ने र उक्त आयलाई नगरपालिकाको विकास निर्माण र सेवा प्रवाहमा प्रयोग गर्न सकिने सम्भावना र अवसर रहेका छन् ।

७.२.४ उपक्षेत्रगत लक्ष्य, उद्देश्य, रणनीति, कार्यक्रम तथा आयोजना

७.२.४.१ लक्ष्य

तटबन्ध निर्माण, वृक्षारोपणले नदि तथा खोला जन्य उत्खननको नियमन साथै प्राकृतिक पर्कोपका कारण हुने भू-क्षय न्यूनीकरण तथा व्यवस्थापनकालागि पुर्व तयारी समेतका प्रबन्ध गरी स्वर्गद्वारी नगरपालिका प्राकृतिक प्रकोप भू-क्षय न्यून प्रभावित क्षेत्रको रूपमा स्थापित गर्ने साथै विद्यमान जलाधारको उपयुक्त व्यवस्थापन बाट नगरपालिकाको आन्तरिक आयमा गणनायोग्य योगदान पुर्याउने ।

७.२.४.३ उद्देश्य

१. भू-संरक्षण तथा जलाधार व्यवस्थापनको माध्यम बाट उर्वर क्षति न्यूनीकरण गर्ने
२. खोला किनारमा बालउद्यान तथा पार्क र कोरिडोर जस्ता संरचनाको विकासका साथ जलाधार व्यवस्थापन बाट पालिका क्षेत्रमा भईरहेको तथा सम्भावित आर्थिक तथा सामाजिक क्षति न्यूनीकरण गर्ने
३. विद्यमान जलाधारलाई यस नगरपालिकाको प्राकृतिक देनको रूपमा स्थापित गर्न सबै सरोकारवालाको साझेदारी स्थापित गर्ने

७.२.४.३ रणनीति, कार्यक्रम तथा आयोजना

(कार्यक्रम तथा आयोजनाको ढाँचा तथा कार्यक्रम तथा आयोजनाको साङ्केतिकरण क्रमश तालिका नं. ७.१ र ७.२ मा उल्लेख गरिएको छ)

क्र.सं.	रणनीति	क्रियाकलाप (कार्यक्रम तथा आयोजना)
१	भू-संरक्षण तथा जलाधार व्यवस्थापनलाई दिगो बनाउनुको साथै कटान साथै बाढी जन्य जोखिमको दिगो एवं भरपर्दो व्यवस्थापनका लागि संरचनागत तथा गैर संरचनागत प्रविधिको उपयोग गर्ने	<ul style="list-style-type: none">• जोखिमयुक्त क्षेत्रको लागत सङ्कलन गर्ने• आवश्यक ऐन, नियम निर्देशिका तथा कार्यविधि निर्माण गर्ने• भू-संरक्षण तथा जलाधार व्यवस्थापन सम्बन्धी एकिकृत गुरु योजना निर्माण गर्ने• नगरपालिका स्तरीय जलाधार संरक्षण तथा व्यवस्थापन समितिको निर्माण गर्ने• नगरपालिका क्षेत्र भित्र खोलानालामा प्राथमिकताका आधारमा आवश्यक तटबन्ध निर्माण गर्ने• खोला किनारका आवश्यक स्थानमा वृक्षारोपण गर्ने खोला क्षेत्रको अनाधिकृत दोहनलाई पूर्ण रूपमा नियन्त्रण गर्ने
२	भू-संरक्षण र जलाधार व्यवस्थापनकालागि जनचेतना अभिवृद्धि गर्नको साथै स्थानीय साझेदारी विकास र व्यवस्थापन गर्ने	<ul style="list-style-type: none">• भू-क्षय र जलाधारको व्यवस्थापन साथै खोलानालाको अनाधिकृत दोहन बाट निम्तन सक्ने जोखिमक बारेमा जनचेतना कार्यक्रम सञ्चालन गर्ने• सहयोगी र साझेदारहरूको पहिचान गरी सहभागी गराउने साथै जलाधार संरक्षण र व्यवस्थापनकालागि संघीय तथा

७.२.५ अपेक्षित उपलब्धि तथा नतिजा खाका

यस क्षेत्रका अपेक्षित उपलब्धि तथा नतिजा खाका जानकारीका श्रोत र साधन तथा जोखिम पक्षको सामान्य विवरण यहाँ उल्लेख गरिएको छ भने यसको विस्तृत विवरण तालिका नं. ७.३ मा समावेश गरिएको छ ।

७.२.५.१ अपेक्षित उपलब्धि तथा नतिजा खाका

आवधिक योजना अबधि भित्र पालिका भित्रका जोखिमपूर्ण जलाधार क्षेत्रमा आवश्यक तटबन्ध र वृक्षारोपण समेतको कार्य भई वर्तमान भू-क्षयको दर ५५ प्रतिशतले घटेको हुने साथै बाढी पहिरो बाट मानव तथा मानवबस्तीमा हुने क्षति ९० प्रतिशत घटेको हुनेछ ।

७.२.५.२ नतिजा/सूचक

- सम्भावित भू-क्षय हुन सक्ने जोखिम युक्त स्थानको लागत सङ्कलन तथा अभिलेखीकरण गरी उच्च जोखिम, मध्यम जोखिम र सामान्य जोखिमका क्षेत्रमा विभाजन गरी विवरण अध्यावधिक भएको हुनेछ
- भू-संरक्षण तथा जलाधार संरक्षण कोष सञ्चालन व्यवस्थापन कार्यविधि समेत तयार भई कार्यान्वयनमा आएको हुनेछ
- भू-संरक्षण तथा जलाधार व्यवस्थापन गुरु योजना तयार भएको हुनेछ
- सम्भावित बाढीको प्रकोप रहन सक्ने मुख्य स्थानीय खोला किनारमा वृक्षारोपण सहित संघीय तथा प्रदेश सरकारको आर्थिक तथा प्राविधिक सहयोगमा उच्च जोखिमयुक्त स्थानमा निर्माण स्रोत र साधनको पर्याप्तता रहनुको साथै प्राकृतिक प्रकोपको प्रभाव न्यून रहेको हुनेछ ।

७.२.६ अनुमान तथा जोखिम पक्ष

नगरपालिका, संघीय तथा प्रदेश सरकार, स्थानीयबासि लगायत विकास साझेदारको सहयोगमा जोखिमयुक्त क्षेत्र र स्थानमा तटबन्ध निर्माण गरिएको हुनेछ । भू-संरक्षण तथा जलाधार व्यवस्थापनकालागि आर्थिक तथा भौतिक स्रोत र साधनको पर्याप्तता रहनु साथै प्राकृतिक प्रकोपको प्रभाव न्यून रहेको हुनेछ ।

७.२.६.१ जानकारीका स्रोत, जिम्मेवारी तथा अनुमान तथा जोखिम पक्ष

क्र.सं.	योजनाको समूहगत शिर्षक	सञ्चालन हुने वा सञ्चालन भएका योजना बारे प्राप्त हुने जानकारीका श्रोत	योजना सञ्चालन व्यवस्थापन को जिम्मेवारी	योजना सञ्चालन व्यवस्थापनमा आइपर्न सक्ने पुर्वानुमान तथा जोखिम पक्ष
१	भु-संरक्षण तथा जलाधार व्यवस्थापन	नगरसभाको निर्णय पुस्तिका <ul style="list-style-type: none"> नगर कार्यपालिकाको निर्णय पुस्तिका नगरपालिकाको योजना पुस्तिका योजना/वातावरण शाखाको अभिलेख संघीय तथा प्रदेश सरकारका अभिलेख स्थलगत अवस्था वडा समितिको अभिलेख सञ्चार स्रोत नगरपालिकाको वएभसाइट 	१. प्रमुख जिम्मेवारी <ul style="list-style-type: none"> नगर कार्यपालिका स्थानीयबासी वातावरण शाखा उपभोक्ता समिति २.सहयोगी <ul style="list-style-type: none"> सम्बन्धित वडा समितिको कार्यालय संघीय तथा प्रदेश सरकार विकास साझेदार स्थानीय सरोकारवाला व्यक्ति वा समुदाय टोल विकास वा सामुदायिक संघ संस्था निजी क्षेत्र 	<ul style="list-style-type: none"> विद्यमान नीति, ऐन, नियम तथा कानून स्रोत र साधनको अभाव यन्त्र उपकरणको अभाव सहयोग तथा साझेदार संघ संस्था उपयुक्त प्रविधिको अभाव निर्माण सामग्रीको अपर्याप्तता तथा अभाव दक्ष जनशक्तिको अभाव

७.३ वातावरण तथा फोहोरमैला व्यवस्थापन

७.३.१ पृष्ठभूमि

वातावरण संरक्षण र व्यवस्थापन विश्वव्यापि रूपमा स्वीकारिएको एक जटिल, बहुक्षेत्रीय र बहुआयामिक विषय क्षेत्र भएकोले यसको व्यवस्थापनमा प्रत्येक व्यक्ति, स्थानीय तह (स्थानीय सरकार)

संघीय तथा प्रादेशिक सरकार वा तिनका निकाय र क्षेत्रको अहम भूमिका, जिम्मेवारी, सहयोग र सहकार्य एक अनिवार्य र अपरिवर्तनीय शर्त हो । दिन प्रतिदिन बढ्दै गएको वातावरण विनास अनियन्त्रित मानव क्रियाकलापको उपज हो । वातावरण व्यवस्थापन मानव जीवन सँग प्रत्यक्ष जोडिएको विषय हो । दैनिक रूपमा अनियन्त्रित तवरले बढ्दै गएका मानवीय क्रियाकलापका कारण वातावरणमा दिन प्रतिदिन जोखिम निम्ति रहेको अवस्था छ ।

स्वर्गद्वारी नगरपालिका नगरउन्मुख क्षेत्रको रूपमा रहेको हुँदा प्राकृतिक जैविक वनस्पतिहरूको परिमाण घट्दो क्रममा छ । यस पालिकामा समेत वातावरण प्रदुषणका कारण ओजोन तहको घट्दो क्रम संगै हरितगृहको प्रभाव, ध्वनि तथा वायु प्रदुषण जस्ता प्रभाव र असर देखा पर्न थालिसकेको अवस्था छ । सवारी तथा ढुवानीको साधनको चाप दिन प्रतिदिन बढ्दो क्रममा छ भने धुँवा र ध्वनिका कारण वातावरण प्रदुषणको मात्र समेत बढ्दो क्रममा रहेको छ । घर परिवार, उद्योग, कलकारखाना, व्यापार र व्यवस्थापन क्षेत्र बाट दैनिक ३ ट्याक्टर सम्म कुहिने र नकुहिने फोहोरमैलाको उत्पादन भईरहेको अवस्था छ । एकातिर दैनिक जसो फोहोरमैलाको मात्रात्मक अवस्था बढ्दो क्रममा रहेको छ भने अर्को तर्फ यसको उपयुक्त प्रयोजन सहितको व्यवस्थापन गर्न सकिएको छैन ।

नेपालको संबिधानले प्रत्येक नागरिकलाई स्वच्छ र स्वास्थ्य वातावरणमा बाँच्न पाउने गरी मौलिक हकको व्यवस्था गरेको छ । तसर्थ संबिधानमा भएको यस जिम्मेवारीलाई स्थानीय सरकारको हैसियतमा पुरा गर्न स्वर्गद्वारी नगरपालिकाले विगत वर्षहरूबाटै वातावरण संरक्षण र व्यवस्थापन निम्ति नीतिगत निर्णयका साथ कार्यान्वयनको क्षेत्रमा अघि बढेको अवस्था छ । प्रदुषण रोकथाम र नियन्त्रणका माध्यम बाट वातावरण संरक्षणलाई टेवा पुर्याउन ध्वनि, जल जमिन र वायु सँग सम्बन्धित केहि मापदण्ड निर्धारण भई कार्यान्वयनमा आएका छन् ।

संघीय सरकार बाट जारी भएको वातावरणमैत्री स्थानीय शासन सम्बन्धी प्रारूप समेतको प्रभावकारी कार्यान्वयन गर्ने नीतिगत व्यवस्था सहित नगरपालिका भित्रका मुख्य सडक र शाखा सडकका दुवै किनारा लगायतका सम्भाव्य स्थानमा वृक्षारोपण गर्ने, वातावरण मैत्री स्थानीय शासनलाई प्रबर्द्धनका लागि हरित स्वर्गद्वारी नामक अभियान सञ्चालन गर्ने घरपरिवार तथा उद्योग, व्यापार र व्यवसायबाट निस्कने फोहोरमैला तथा धुलो धुवाँ स्वास्थ्यलाई प्रतिकूल असर गर्ने सबै खाले प्रदुषणलाई न्यूनीकरण गर्न सरोकारवालासँग समय समयमा छलफल तथा अन्तर्क्रिया गर्ने, घरपरिवार लगायत बाट निस्कने फोहोरमैला निश्चित स्थानमा मात्र फाल्न पाईने, जैविक विविधता र श्रोतको संरक्षण लगायतका वातावरणीय सेवाबाट प्राप्त हुने लाभ वृद्धि गरी त्यसलाई न्यायोचित वितरण सुनिश्चित गर्ने जस्ता कार्यहरू कार्यान्वयन गर्दै आएको छ ।

७.३.२ समस्या तथा चुनौती

७.३.२.१ समस्या

फोहोरमैला व्यवस्थापनको उपयुक्त र व्यवस्थित क्षेत्र वा स्थलको अभाव रहनु, वर्तमानमा समेत फोहोरमैलालाई प्रयोग गरी मानव जीवन उपयोग बस्तुमा परिवर्तन गर्न सकिने स्थानीयबासीको चेतना विकास सहित फोहोरमैला प्रशोधन केन्द्रको स्थापना गर्न नसक्नु, फोहोर उत्पादक वा जन्मजात मानव स्वयम् भएको पनि यसको व्यवस्थापनमा आफ्नो कर्तव्य र जिम्मेवारी बाट पन्छिनु साथै बोध नगर्नु, स्थानियबासिका अनियन्त्रित क्रियाकलापका कारण फोहोरमैला सडक किनारा, खाली जमिन, खोला किनारा, पोखरी छेउ लगायतका स्थानमा यत्रतत्र फल्ने गरेको कारण जल तथा जमिनमा प्रदुषणको मात्रा बढ्दै जानु, फोहोरको वर्गीकरण गरेर मात्र आफ्नो कार्यस्थल बाहिर निकाल्ने कार्यको दिगो नियम तथा व्यवस्थापन गर्न नसक्नु, परम्परागत धर्म, संस्कृति र रितिरिवाजका कारण विभिन्न सामाजिक क्रियाकलापमा प्रयोग हुने डिजे सहितका बाजागाजा, माइक, सवारी तथा ढुवानीका साधनमा प्रयोग भएका प्रेसर हर्न लगायतका कारण अत्याधिक ध्वनि प्रदुषण बढ्दै जानु निर्धारित मापदण्ड बाहिरका सवारी तथा ढुवानीका सधाको प्रयोगका कारण तिनबाट निस्कने धुवाका कारण वायुमण्डल प्रदुषित हुनु, कृषि तथा पशुबालीमा अत्याधिक मात्रामा रसायनहरूको प्रयोग भईरहनु, अनुगमन प्रणालीलाई व्यवस्थित र विश्वासिलो तुल्याउन नसक्नु, भौतिक पूर्वाधार निर्माण विकास क्रमका कारण भइरहेका हरियाली क्षेत्र क्रमिक रूपले नास हुँदै जानु नगरपालिकाका मुख्य र अतिआवश्यक क्षेत्र तथा स्थानमा सार्वजनिक शौचालयको उपयुक्त व्यवस्थापन गर्न नसक्दा खुला सौचको प्रभाव र असर रहिरहनु साथै संघीय तथा प्रदेश सरकार, स्थानीय सरोकारवाला संघ संस्था र स्थानीय सरकार बीच उपयुक्त समन्वय र संयन्त्रको विकास हुन नसक्नु साथै स्थानीय सरकारको हैसियतमा निर्वाह गर्नु पर्ने जिम्मेवारी बमोजीम नगरपालिकाको स्रोत साधनको क्षमता न्यून हुन यस क्षेत्रका समस्याहरू रहेका छन् ।

७.३.२.२ चुनौती

फोहोरमैला व्यवस्थापनको उपयुक्त र व्यवस्थित क्षेत्र वा स्थलको व्यवस्थापन गर्ने, प्लाष्टिक तथा अस्पतालजन्य फोहोरमैलाको उचित व्यवस्थापन गर्ने, फोहोरमैला प्रशोधन केन्द्रको स्थापना, सञ्चालन तथा व्यवस्थित गर्ने, आफुले उत्पादन गरेको फोहोरमैलालाई वर्गीकरण गरी नगरपालिकाले निर्धारण गरेको समय र स्थानमा मात्र विषर्जन गर्ने बानीको विकास गर्ने, शहरका मूल्य र महत्वपूर्ण स्थान र क्षेत्रमा सार्वजनिक शौचालयकालागि जग्गाको व्यवस्थापन गर्ने, अवैज्ञानिक तथा अव्यवहारिक मानवीय क्रियाकलाप निरुत्साहित गर्ने, वातावरण संरक्षण प्रति नागरिकको दायित्व बोध गराउने, वायु, जल तथा जमिनमा हुने प्रदुषण रोक्ने, वायु प्रदुषणको मापनकालागि यन्त्र उपकरणको व्यवस्था गर्ने नगरपालिका क्षेत्र भित्र सञ्चालनमा रहेका २० वर्ष भन्दा पुराना सवारी तथा ढुवानीका साधनको प्रयोग रोक लगाउने परम्परागत धर्म संस्कृति र रितिरिवाजका कारण विभिन्न सामाजिक क्रियाकलापमा प्रयोग हुने डिजे सहितका बाजागाजा, माईकको प्रयोगमा नियन्त्रण गर्ने, वातावरण र विकास बीच सन्तुलन कायम गर्ने सवारी तथा ढुवानीका साधनमा प्रयोग भएका प्रेसर हर्नको पूर्ण नियन्त्रण गर्ने कृषि तथा पशुबालीमा हुने रसायनको नियन्त्रण गर्ने, वातावरण प्रदुषण गर्ने गराउने बाट दायित्व वहन गराउने, अनुगमन प्रणालीमा सबै सरोकारवालाको

नियमित र व्यवस्थापन बनाउने, संघीय तथा प्रदेश सरकार, स्थानीय सरोकारवाला संघ संस्था र स्थानीय सरकार बीच समन्वय र संयन्त्रको विकास गर्ने साथै स्थानीय सरकारको हैसियतमा निर्वाह गर्नु पर्ने जिम्मेवारी बमोजिम नगरपालिकालाई स्रोत साधनयुक्त बनाउने कार्य वर्तमान यस क्षेत्रका प्रमुख चुनौतिका रूपमा रहेका छन् ।

७.३.३. संभावना तथा अवसर

स्वच्छ तथा स्वस्थ वातावरणको अनिवार्य व्यवस्थालाई संविधानले मौलिक हकको रूपमा स्थापित गर्नु, वातावरण संरक्षण र फोहोरमैला व्यवस्थापनमा सर्वसाधारण नागरिक, उद्योगी, व्यापारी तथा व्यवसायिको दायित्व स्थापित हुँदै जानु, जग्गा जमिन प्रसस्त रहेकै बेला फोहोरमैला प्रशोधन केन्द्रकालागि जग्गाको व्यवस्थापनमा नगरपालिका क्रियाशील हुनु, फोहोरमैलाको उपयुक्त प्रशोधन गरी मानव उपयोगी बस्तु (ग्याँस, प्राङ्गारिक मल तथा अन्य बस्तु) उत्पादनक कार्यमा छिमेकी स्थानीय तह सँग समन्वयात्मक साझेदारीको वातावरण बन्दै जानु, वातावरणीय स्वच्छताकालागि सबै सरोकारवालाहरूले आफ्ना क्रियाकलापलाई केन्द्रिकृत गर्दै जानु साथै जनचासोमा वृद्धि हुँदै जानु, सरसफाई अभियानकर्ताको फोहोरमैला व्यवस्थापनमा सहयोगी र सकारात्मक भावनाका साथ कर्यान्वयनमा रहनु, वातावरण प्रदुषण कर्ताले नै दायित्व निर्वाह गर्नु पर्ने विश्वव्यापि मान्यता स्थानीय स्तरमा स्थापित हुँदै जानु, पर्यटन विकासको माध्यम बाट अर्थतन्त्रमा योगदान पुर्याउने कार्यमा स्वच्छ तथा स्वरूप वातावरणको भूमिका क्रमशः स्थापित हुँदै जानु संघीय तथा प्रदेश सरकारका सम्बन्धित निकाय तथा विभागहरू स्थानीय तहहरू सँग समन्वय र साझेदारीकालागि तयार रहनु, फोहोरमैलालाई कच्चा पदार्थको रूपमा प्रयोग गरी बस्तु तथा सेवाको उत्पादन र विक्रिवितरण बाट रोजगारी सृजना गर्ने साथै अर्थतन्त्रमा योगदान गर्ने कुरामा संघीय तथा प्रदेश सरकार सहमत हुँदै जानु वातावरण संरक्षण र फोहोरमैला व्यवस्थापनका क्षेत्रमा स्थानीय तहको समन्वयात्मक कार्यजालो स्थापित हुँदै जानु वर्तमानक सम्भावना र अवसर रहेका छन् ।

७.३.४ उपक्षेत्रगत लक्ष्य, उद्देश्य, रणनीति, कार्यक्रम तथा आयोजना

७.३.४.१ लक्ष्य

फोहोरमैला प्रशोधन तथा व्यवस्थापन स्थल तथा केन्द्रको सञ्चालन व्यवस्थापन गरी नगरपालिका क्षेत्र भित्रको फोहोरमैलाको उचित व्यवस्थापन, प्रदुषण नियन्त्रण र वातावरण संरक्षणका साथ नगरपालिकाबासीको स्वच्छ र स्वस्थ वातावरणमा बाँच्न पाउने संबैधानिक अधिकारको सुनिश्चितता गर्ने ।

७.३.४.२ उद्देश्य

१. वातावरण संरक्षण र प्रदुषण नियन्त्रणकालागि अति आवश्यक रहेका आवश्यक रहेका स्थानीय ऐन कानूनको निर्माण गरी कार्यान्वयनमा ल्याउने
२. प्रदुषण नियन्त्रण सहितको पालिका स्तरीय वातावरण व्यवस्थापनकालागि स्थानीय स्तरका सबै सरोकारवालाको प्रतिनिधित्व रहने गरी प्रभावकारी संरचना निर्माण गर्ने

३. जनचेतना विकास गरी वातावरण संरक्षणमा आम नगरबासीको सहभागिताको सुनिश्चितता गर्ने साथै घरपरिवार, उद्योग, व्यापार व्यवसायिक तथा सेवाका क्षेत्र समेत बाट सिर्जित फोहोरमैलाको उचित र उपयुक्त व्यवस्थापन गर्ने
४. पालिका क्षेत्र भित्रका सबै प्रकृति र स्वरूपका पूर्वाधार निर्माण विकास र प्राकृतिक वातावरणविच सन्तुलन कायम गर्ने
५. जल, वायु ध्वनि तथा विधितीया समेतका प्रदुषणको नियन्त्रण गर्ने

७.३.४.३ रणनीति, कार्यत्रम तथा आयोजना

(कार्यक्रम तथा आयोजनाको ढाँचा तथा कार्यक्रम तथा आयोजनाको साङ्केतिकरण क्रमश तालिका नं. ७.१ र ७.२ मा उल्लेख गरिएको छ)

क्र.सं.	रणनीति	क्रियाकलाप (कार्यक्रम तथा आयोजना)
१	फोहोरमैलाको उपयुक्त प्रशोधन बाट मानव उपयोगिता वस्तु तथा सेवाको उत्पादन गर्ने साथै यस कार्यकालागि नविन प्रविधिको प्रयोग सहित निजी क्षेत्रको सहभागितालाई प्रोत्साहन गर्ने	<ul style="list-style-type: none"> • वातावरण संरक्षण तथा फोहोरमैला व्यवस्थापन सम्बन्धी आवश्यक स्थानीय ऐन, नियम, निर्देशिका तथा कार्यविधि लगायत नीति निर्माण गर्ने • नगरपालिका क्षेत्र भित्र दैनिक रूपमा उत्पादन हुने फोहोर र तिनको प्राकृतिको तथ्याङ्क निकाल्ने • वातावरण संरक्षण, फोहोरमैला व्यवस्थापन र प्रदुषण नियन्त्रण गुरु योजना तयार गर्ने • फोहोरमैला प्रशोधन केन्द्रकालागि आवश्यक जग्गा जमिनको व्यवस्थापन, स्थापना, सञ्चालन तथा व्यवस्थापन गर्ने साथै फोहोरमैला प्रशोधन गरी सम्भाव्य बस्तुको उत्पादन गरी बजारीकरण गर्ने • सडक किनारा, सार्वजनिक स्थल, खाली रहेका जग्गा जमिन, खोला किनार पोखरी, पार्क क्षेत्रमा फोहोर फाल्न प्रतिबन्ध लगाउने • स्थानीय खोला नालामा हुने गरेको फोहोरको नियन्त्रण गरी खोला बग्ने पानीलाई उपयोग योग्य बनाउने • फोहोरमैला व्यवस्थापन तथा यसको उपयोग सम्बन्धी जनचेतनामुलक तालिम, गोष्ठी तथा सेमिनारहरू सञ्चालन गर्ने • सबै घरपरिवार, पर्यटन तथा सार्वजनिक स्थल लगायत व्यवसायिक र व्यापारिक प्रतिष्ठानमा फोहोरमैला लाई प्रकृति अनुसार कुहिने नकुहिने र पुनचक्र हुने नहुने गरी अलग राख्ने तथा छुट्याउने व्यवस्था मिलाउने • फोहोरमैला प्रशोधनको कार्य सञ्चालन नहुँदा सम्म नगरपालिकाका सम्भाव्य सबै वडाहरूमा (विशेषत मुख्य बजार

		<p>केन्द्र) सामुदायिक कम्पोष्ट प्लान्टको स्थापना र विकास गर्ने साथै कृषि उत्पादनमा कम्पोष्ट मलको प्रयोगलाई अनिवार्य गर्ने</p> <ul style="list-style-type: none"> • sanitary landfill site को सम्भाव्यता अध्ययन गरी आवश्यक पूर्वाधारको निर्माण गर्ने • बजार क्षेत्र बाहेकका स्थानमा सहयोगी संस्था संगको साझेदारी तथा समन्वयमा घरघरमा कम्पोष्ट तथा खाल्डे कम्पोष्ट प्रविधिको प्रयोग गर्ने साथै फोहोरको उत्पादनमानै कमी ल्याउने • फोहोरमैला प्रशोधन केन्द्र सञ्चालनमा नआउदा सम्मकालागि उपयुक्त सथानमा ल्याडफिल साइड वा डम्पीङ्ग साईडको व्यवस्था गर्ने • नगरपालिका क्षेत्रमा रहेका मुख्य बजार क्षेत्रमा समय तालिकाका आधारमा सबै घरधुरी व्यापारिक तथा व्यवसायिक प्रतिष्ठान बाट फोहोरमैला सङ्कलन, सुरक्षित ढुवानी र विसर्जन गर्ने साथै सडक सफाई लाई नियमित र व्यवस्थित गर्ने • फोहोरमैला व्यवस्थापनकालागि आवश्यक जनशक्तिको थप व्यवस्थापन गर्ने • आफुले उत्पादन गरेको फोहोरमैलाको व्यवस्थापन आफै गर्नु पर्ने व्यवस्था मिलाउने • फोहोरमैला उत्पादनका आधारमा सफाई शुल्कको व्यवस्था गरी तोकिएको क्षेत्र र स्थान बाहेकका ठाउमा जथाभावी फोहोरमैला फल्नेलाई आवश्यक दण्डजरिवानाको व्यवस्था गर्ने • फोहोरमैलाको सुरक्षित ढुवानीकालागि मुख्य बजार केन्द्रलाई लक्षित गरी पालिकामा आवश्यक मात्रामा उपयुक्त फोहोरमैला ढुवानीका साधन खरिद गरी सञ्चालनमा ल्याउने • ५ के.जि भन्दा माथिको खाद्यान्नको प्याकिडमा अनिवार्य जुट तथा कपडाको थैलीको प्रयोग गर्नु पर्ने साथै २० माइक्रोन भन्दा कमका प्लास्टिक झोला तथा थैलाको प्रयोगमा पूर्ण प्रतिबन्ध लाग्ने गरी कार्यक्रमको सुरुवात गर्ने • प्रत्यक घरपरिवार, विद्यालय र सार्वजनिक तथा पर्यटकीय स्थल, बसपार्कहरूमा फोहोरमैला व्यवस्थापनका लागि विशेष अभियान सञ्चालन गर्ने • अस्पताल तथा स्वास्थ्य चौकी वा केन्द्र जन्य फोहोरमैलाको उपयुक्त र सुरक्षित व्यवस्थापनकालागि इन्सिरीरेटरको
--	--	--

		<p>प्रयोगमा अन्य स्थानीय तह वा स्वास्थ्य संस्थाहरु सँग समन्वय र साझेदारी गर्ने</p> <ul style="list-style-type: none"> • ढल तथा नाला निर्माण गर्दा अनिवार्य ढक्कनको व्यवस्था गर्ने साथै खुल्ला ढल तथा नालालाई अनिवार्य ढक्कन लगाउने तथा सुरक्षित र वातावरण मैत्री बनाउने • औद्योगिक भवन तथा सामुदायिक र संस्थागत भवनको नक्सा पास गर्दा फोहोरमैला व्यवस्थापन तथा वातावरण संरक्षण कार्यविधिमा भएको व्यवस्था बमोजिम मात्र जाँच पास गर्ने • पूर्ण सरसफाई र वातावरण मैत्री टोल तथा वडा को थप व्यवस्थापन गरी समग्र नगरपालिकालाई वातावरण मैत्री नगरपालिकाको रूपमा स्थापित गर्ने • सबै वडाका मुख्य बजार केन्द्रमा एक एक वटा सुविधा सहितका पशु बधस्थलको निर्माण, सञ्चालन तथा व्यवस्थापन गर्ने
२	<p>राष्ट्रिय मापदण्डका आधारमा जल, वायु, ध्वनि, विकिरणजन्य तथा घातक फोहोरमैला नियन्त्रण गरी प्रदुषणको रोकथाम गर्ने</p>	<ul style="list-style-type: none"> • नगरपालिकाको मुख्य बजार केन्द्रमा वायु प्रदुषण मापन यन्त्रको जडान गर्ने र नियमित परिक्षणको व्यवस्थापन मिलाउने • खोलानाला, पोखरी तथा तलाउ साथै सिमसार क्षेत्रको पानी परिक्षणको व्यवस्था गर्ने र स्रोत को संरक्षण गर्ने • यातायातका साधनबाट हुने वायु तथा ध्वनि प्रदुषण नियन्त्रण गर्ने साथै नियमित प्रदुषण निरीक्षण कार्यक्रम सञ्चालन गर्ने तथा वातावरण सुरक्षित स्टिकर अनिवार्य गर्ने • नगरपालिकाका सबै वडामा गरिव तथा बिपन्न बर्ग तथा समुदायका परिवारलाई विशेष सहूलियत प्रदान गरी सुधारिएको चुलो वितरण गर्ने तथा वायो ग्यास प्लान्ट निर्माणमा जोड दिने • विद्यालय तथा शिक्षालयको वरिपरी, सार्वजनिक स्थान, अस्पताल, मन्दिर, गुम्बा लगायतका स्थान तथा स्थल साथै भोज भतेर र विवाह र उत्सवमा अन्य सर्वसाधारण, छिमेकी तथा बालबालिकालाई असर गर्ने गरी प्रेसर हर्न, माइक साथै नगरपालिका क्षेत्र भित्र डिजेबाजाको प्रयोगमा प्रतिबन्ध लगाउने • नगरपालिका क्षेत्र भित्र आपतकालीन अवस्थामा बाहेक साइरन बजाउन प्रतिबन्ध लगाउने • प्रदुषण रहित इलेक्ट्रिक यातायातका साधनहरुको प्रयोगमा नगरपालिकाको अधिकार क्षेत्र भित्र रही विशेष सहूलियत

		<p>प्रदान गर्ने</p> <ul style="list-style-type: none"> • उद्योगहरूले प्रयोग गर्ने चिम्नीको न्युनतम उचाई सम्बन्धी नियम तयार गरी कार्यान्वयनमा ल्याउने • पालिकामा र सम्भव भएका वडाहरूमा पृथ्वी दिवस, पानी दिवस, वातावरण दिवस तथा सरसफाई दिवस मनाउने • वातावरण संरक्षण तथा व्यवस्थापनका विषयमा सरोकारवालाको क्षमता विकास गर्ने • नगरपालिकाले निर्धारण गरेको क्षेत्र, स्थान र समय सिमा बाहेकका स्थानमा जथाभावी फोहोर गर्ने वा फाल्नेको सूचना दिनेको हकमा गोपनीयता कायम गरी पुरस्कारको व्यवस्था गर्ने
३	पूर्वाधार निर्माण र वातावरणबीच सन्तुलन कायम गर्न पालिका क्षेत्र भित्र वातावरण प्रभाव मुल्याङ्कन/वातावरणीय अध्ययनलाई पूर्वाधार निर्माणको अभिन्न अङ्ग बनाउने	<ul style="list-style-type: none"> • सबै प्रकारका भौतिक संरचना निर्माण अघि वातावरणीय अध्ययन अनिवार्य गर्ने • हरियाली प्रवर्द्धनकालागि वृक्षारोपण गर्ने तथा पुष्प बाटिका निर्माण व्यवस्थापन गर्ने • सामुदायिक वन क्षेत्र बाट कुनै एक रुख तथा विरुवा काटेमा वा हटाएमा त्यसको सट्टामा थप १० वटा रुख तथा विरुवा रोप्ने पर्ने बाध्यकारी व्यवस्था गर्ने • सम्बन्धित सरोकारवालाको क्षमता विकास गर्ने • अनुगमन तथा मुल्याङ्कन विधि र प्रक्रियालाई प्रभावकारी बनाउने

७.३.५ अपेक्षित उपलब्धि तथा नतिजा खाका

यस क्षेत्रका अपेक्षित उपलब्धि तथा नतिजा खाका, जानकारी स्रोत र अनुमान तथा जोखिम पक्षको सामान्य विवरण यहाँ उल्लेख गरिएको छ भने यसको विस्तृत विवरण तालिका नं. ७.३ मा समावेश गरिएको छ ।

७.३.५.१ अपेक्षित प्रतिफल तथा उपलब्धि

फोहोरमैला प्रशोधन केन्द्रको स्थापना भई फोहोरमैलाको उपयुक्त प्रशोधनबाट बस्तुको उत्पादन, रोजगारीको सृजना र वातावरणमा स्वच्छता हुनेछ जल वायु तथा ध्वनि प्रदुषणमा कमी आउनुको साथै प्रदुषणका कारण नगरपालिकाबासि तथा पशुपंक्षी र बन्यजन्तुको स्वास्थ्यमा पर्न जाने प्रतिकूल असर बाट सम्पूर्ण प्राणि जगत सुरक्षित भएको हुनेछन ।

७.३.५.२ नतिजा/सूचक

- फोहोरमैला व्यवस्थापन

- वातावरण संरक्षण तथा फोहोरमैला व्यवस्थापन गुरु योजना निर्माण भएको हुनेछ
- आ.व.२०८३/८४ भित्र फोहोरमैला प्रशोधन केन्द्रको सञ्चालन व्यवस्थापन बाट वस्तु उत्पादनको कार्य प्रारम्भ भएको हुनेछ साथै वर्तमान रोजगारीको अवस्थामा १०% तथा नगरपालिकाको आन्तरिक आयमा कम्तिमा ५% वृद्धिको योगदान पुगेको हुनेछ भने नगरको फोहोरमैला व्यवस्थापनमा खर्चमा ६५% ले कटौती भएको हुनेछ
- फोहोरमैला प्रशोधन केन्द्रको स्थापना भई पूर्ण कार्यान्वयनमा नआउदाका बखत सम्म अस्थाई फोहोरमैला व्यवस्थापन सुरक्षित ल्याण्डफिल साइडहरू वा डम्पिङ्ग साइडहरूको व्यवस्थापन भई कार्यान्वयन आएको हुनेछ
- फोहोरमैलाको उचित र उपयुक्त व्यवस्थापन बाट नगरपालिका स्वस्थ, सफा र व्यवस्थित भएको हुनेछ साथै सडक पेटी किनारमा फोहोरमैला फाल्ने प्रक्रिया र पद्धतिको अन्त्य भएको हुनेछ ।
- वातावरण संरक्षण तथा सम्बर्द्धन
- खाना पकाउने इन्धनको रूपमा दाउराको प्रयोग गरिरहेका सम्पूर्ण घर परिवारले सुधारिएको चुलोको प्रयोग गरेका हुनेछन
- खोला, पोखरी तथा नालामा जल प्रदुषण सम्बन्धी समस्यामा कमी आई सफा पानीको प्रवाह हुनुको साथै जल तथा थल चर पशुपन्छीकालागि पिउन योग्य प्रवाह भएको हुनेछ
- ठुला तथा साना उद्योग, कलकारखाना तथा सवारीसाधनमा वातावरण व्यवस्थापन प्रणाली कार्यान्वयन भई नगरपालिका क्षेत्र भित्रको विद्यमान वायु प्रदुषणमा कमी आएको हुनेछ साथै वायु प्रदुषणका कारण नगरपालिकाबासीको स्वास्थ्यमा परिरहेको नकारात्मक असरमा ७५ प्रतिशतले कमी आएको हुनेछ
- सबै खाले ध्वनि प्रदुषण सँग सम्बन्धित वस्तु तथा साधनको प्रयोगमा रोक लागेको हुनेछ साथै ध्वनि प्रदुषणका कारण मानिसको मुटुमा तथा सुन्ने शक्तिमा पर्ने असर लगायत बालबालिकाको पठन पाठनमा पुग्न गएको क्षति न्यूनीकरण भएको हुनेछ

७.३.६ अनुमान तथा जोखिम पक्ष

वातावरण संरक्षण तथा फोहोरमैला व्यवस्थापनकालागि नगरपालिका, संघीय तथा प्रदेश सरकार, स्थानीय नगरबासी, उद्योगी, व्यापारी तथा व्यवसायिको सझेदार र समन्वय विकास भएको हुनेछ । आवश्यक स्रोत र साधनको उपलब्धताको सुनिश्चितता भएको हुनेछ ।

७.३.६.१ जानकारीका श्रोत, जिम्मेवारी तथा अनुमान तथा जोखिम पक्ष

क्र.सं.	योजनाको समूहगत शिर्षक	सञ्चालन हुने वा सञ्चालन भएका योजना बारे प्राप्त हुने जानकारीका श्रोत	योजना सञ्चालन व्यवस्थापन हो जिम्मेवारी	योजना सञ्चालन व्यवस्थापनमा आइपर्न सक्ने पूर्वानुमान तथा जोखिम पक्ष
१	वातावरण तथा	नगरसभाको निर्णय पुस्तिका • नगर	१.प्रमुख जिम्मेवारी • नगर	• विद्यमान नीति, ऐन नियम तथा

फोहोरमैला व्यवस्थापन	कार्यपालिकाको निर्णय पुस्तिका • नगरपालिकाको योजना पुस्तिका • योजना तथा वातावरण शाखाको अभिलेख • संघीय तथा प्रदेश सरकारका अभिलेख • स्थलगत अवस्था • वडा समितिको अभिलेख • सञ्चार स्रोत • नगरपालिकाको वएभसाइट	कार्यपालिका • स्थानीयबासी • वातावरण शाखा • उपभोक्ता समिति २.सहयोगी • सम्बन्धित वडा समितिको कार्यालय • संघीय तथा प्रदेश सरकार • छिमेकी पालिकाहरु • विकास साझेदार स्थानीय सरोकारवाला व्यक्ति वा समुदाय • टोल विकास वा सामुदायिक संघ संस्था • निजी क्षेत्र	कार्यपालिका • स्थानीयबासी • वातावरण शाखा • उपभोक्ता समिति २.सहयोगी • सम्बन्धित वडा समितिको कार्यालय • संघीय तथा प्रदेश सरकार • छिमेकी पालिकाहरु • विकास साझेदार स्थानीय सरोकारवाला व्यक्ति वा समुदाय • टोल विकास वा सामुदायिक संघ संस्था • निजी क्षेत्र	कानून • स्रोत र साधनको अभाव • यन्त्र उपकरणको अभाव • सहयोगी तथा साझेदार संघ संस्था • उपयुक्त प्रविधिको अभाव • निर्माण सामग्रीको अपर्याप्तता तथा अभाव • दक्ष जनशक्तिको अभाव
-------------------------	---	---	---	---

७.४ विपद् जोखिम न्यूनीकरण र व्यवस्थापन तथा जलवायु उत्थानशिलता

७.४.१ पृष्ठभूमि

नेपालको संबिधानको प्राकृतिक प्रकोप बाट हुने सम्भावित जोखिम न्युनिकरण गर्न पूर्वसुचना, तयारी उद्धार, राहत एवं पुनरस्थापना गर्ने जस्ता विपद् व्यवस्थापन सम्बन्धी कार्यलाई स्थानीय तहको एकल अधिकार तथा संघ, प्रदेश र स्थानीय तहको साझा अधिकारमा राखेको अवस्था छ । उल्लेखित संबैधानिक व्यवस्था बमोजिम अन्तराष्ट्रिय सन्धि सम्झौता, अनुबन्ध, दिगो विकास लक्ष्य, पन्ध्रौं योजनामा समेत स्पष्ट व्यवस्था गरी समन्वयात्मक कार्य प्रणालीको विकास गरेको अवस्था छ । पानीको उचित निकास तथा तटबन्धको उपयुक्त व्यवस्थापन हुन नसकेका कारण यस नगरपालिका भएर बग्ने घाग्रा, अदुवा, रेखा भुषढी देउनिया जस्ता खोलाबाट वर्षायाममा बाढीजन्य प्रकोपका सम्भावना उच्च रहेको छ । नगरपालिकाका क्षेत्र भित्र क्रमश आवासीय तथा व्यापारिक क्षेत्रको तिब्र विकासका कारण बढ्दै भवन लगायतका पुर्वाधारहरु निर्माण भईरहेका र यस प्राकृतिका घना वस्तीमा खुल्ला क्षेत्रको अभाव रहेका कारण आगलागी तथा भूकम्प जस्ता प्राकृतिक प्रकोप र विपत्ती बाट जोगिने तथा संरक्षित हुने स्थानको अझै रहेको, भूकम्प प्रतिरोधक

मापदण्ड बमोजिमका घर तथा भवन संरचना निर्माण गर्ने प्रविती एकदमै कमजोर अवस्थामा रहेको कारण विपद जोखिम उच्च रहेको छ । तसर्थ स्वर्गद्वारी नगरपालिकाका क्षेत्र भित्र हुन सक्ने सम्भावित विपद् जोखिम न्यूनीकरण व्यवस्थापन तथा जलवायु उत्थानशिलता जस्ता कार्यको प्रमुख जिम्मेवारी स्थानीय सरकारको हैसियतमा रहेको कारण समन्वय र साझेदारीको प्रारूप निर्धारण गर्ने कार्य नगरपालिकाको अहम भूमिका निर्वाह गर्न अनिवार्य भएको छ ।

७.४.२ समस्या तथा चुनौती

७.४.२.१ समस्या

ढल निकासको उचित व्यवस्थापन नभएका कारण वर्षायाममा भिग्री बजार ढल बस्तीमै आउने गरेको, योजनावद्ध शहरी विकासको प्रारूप तयार नभएका कारण अव्यवस्थित शहरीकरण बढ्दोक्रममा रहेका, पालिकाक सवै टोलबस्तीमा जाने सडक साँधुरो भिरालो, रहेकाकारण दमकलको सेवा सुविधा नरहेको, एम्बुलेन्स पुग्न कठिनाई रहेको, विगतमा निर्माण भएका साथ वर्तमानमा समेत मापदण्ड बमोजिम भवन निर्माण नभएको, उद्धार केन्द्रको अभाव रहेको, नगरपालिकामा विपद जोखिम व्यवस्थापनकालागि दक्ष जनशक्ति अभाव रहेको, विपद जोखिम व्यवस्थापनको बारेमा पर्याप्त ज्ञान, सिप र सूचना प्रणालीको कमी रहेको, विपद जोखिम न्यूनीकरण र भौतिक संरचना निर्माणका कार्यमा आवश्यक तालमेलको कमी, छरिएर रहेका पहाडी वस्तीका कारण प्राकृतिक श्रोतहरूको अनियन्त्रित र अव्यवस्थित दोहन, विपद् जोखिम व्यवस्थापनकालागि कार्ययोजनाको निर्माण हुन नसकेको, आपतकालीन व्यवस्थापनकालागि यथेष्ट मानवीय स्रोत, यन्त्र उपकरण, बन्दोवस्त तथा राहतको सामग्रीको कमी, आपतकालीन स्रोत व्यवस्थापनमा कठिनाई लगायत यस क्षेत्रका प्रमुख समस्याका रूपमा रहेका छन् ।

७.४.२.२ चुनौती

ढल तथा सतह पानी निकासको उपयुक्त प्रबन्ध गर्ने, खोला किनारा छेउमा रहेका वस्तीलाई उपयुक्त र सुरक्षित स्थानमा स्थानान्तरण गर्ने, नगरपालिकामा विपद जोखिम व्यवस्थापनकालागि दक्ष जनशक्तिको पर्याप्त व्यवस्थापन गर्ने, अग्रिम सूचना प्रणालीको स्थापना र विकास, छरिएर रहेका बस्ति रहेका कारण विपद् उत्थानशिल विकास प्रक्रिया अवलम्ब गर्ने तथा विकास आयोजनाको छनोट प्रक्रिया देखि कार्यसम्पन्नको अवस्था सम्म विपद जोखिम मुल्याङ्कन प्रद्धति अवलम्बन गर्ने, जोखिममा आधारित योजना तर्जुमा गर्ने तथा निर्णय प्रकृया अवलम्बन् गर्ने, प्राकृतिक श्रोतहरूको अनियन्त्रित र अव्यवस्थित दोहन गर्ने, विपद् जोखिम व्यवस्थापनकालागि कार्ययोजनाको निर्माण गरी कार्यान्वयनमा ल्याउने, आपतकालीन व्यवस्थामा यथेष्ट मानवीय स्रोत, यन्त्र उपकरण, बन्दोवस्त तथा राहतका सामग्रीको व्यवस्थापन गर्ने, विपद् व्यवस्थापन कोषलाई पर्याप्त पार्ने, विपद् जोखिमको कार्यलाई तिन तहका सरकार बीच समन्वय गरी व्यवस्थित गर्ने साथै पूर्वतयारी कार्यमा नजरअन्दाज गर्ने जस्ता कार्य क्षेत्रका प्रमुख चुनौतिका रूपमा रहेका छन् ।

७.४.३ सम्भावना तथा अवसर

विपद् जोखिम न्युनिकरण र व्यवस्थापनकालागि तिनै तहका सरकार बीच स्पष्ट कार्य विभाजन सहितको संबैधानिक व्यवस्था हुनु, विपद् जोखिम न्यूनीकरण तथा व्यवस्थापन ऐन २०७४ विपद् जोखिम न्यूनीकरण राष्ट्रिय नीति, २०७५ विपद् जोखिम न्यूनीकरण राष्ट्रिय रणनीतिक कार्ययोजना, २०१८-२०३० लगायतका संघीय नीति तथा ऐन कानूनको व्यवस्था हुन साथै प्रादेशिक ऐन कानूनको समेत व्यवस्था हुनु, नगरपालिकाको विपद् जोखिम न्यूनीकरण तथा व्यवस्थापन सम्बन्धि ऐन निर्माण गरी कार्यान्वयनमा ल्याउनु, ढुङ्गा गिट्टी बालुवा उत्खनन बिक्रि तथा व्यवस्थापन सम्बन्धी मापदण्ड २०७७ स्थानीय तहको संक्षिप्त वातावरणीय अध्ययन तथा प्रारम्भिक वातावरणीय अध्ययन कार्यविधी २०७७, कार्यान्वयनमा ल्याउनु, विपद् जोखिम न्यूनीकरणकालागि समुदाय तथा निजी क्षेत्र समेत सचेत रहनु साथै सहयोग र साझेदारीमा सम्लग्न हुनु गैरसरकारी शंघ संस्थाको सक्रियता अभिवृद्धि हुनु दिन प्रतिदिन आधुनिक प्रविधिको विकास र व्यवस्थामा पहुँच वृद्धि हुँदै जानु, यस पालिकाको अधिक क्षेत्र निर्माण र खुला रहेका कारण व्यवस्थित शहरी विकास तथा बस्ति विकास गुरु योजना तर्जुमा गरी यस समयमा कार्यान्वयनमा ल्याउन साथै उक्त क्षेत्रमा ढल तथा सतह पानी निकासको दिगो व्यवस्थापन गर्ने जस्ता अवस्था यस क्षेत्रका सम्भावना र अवसरको रूपमा रहेका छन् ।

७.४.४ उपक्षेत्रगत लक्ष्य, उद्देश्य, रणनीति, कार्यक्रम तथा आयोजना

७.४.४.१ लक्ष्य

खोलानालामा तटबन्ध निर्माण, दमकल तथा एम्बुलेन्स सहज सञ्चालन हुने गरी गरिएका सडक पूर्वाधार, खुला क्षेत्र तथा उद्धार केन्द्रको बन्दोबस्त, ढल तथा सतह पानी निकासको उपयुक्त व्यवस्थापन, भवन आचार संहिताको पुर्नपालना समेतक व्यवस्थापन बाट नगरपालिका क्षेत्र भित्र सम्भावित सबै प्रकृति र प्रकारका प्राकृतिक तथा गैर प्राकृतिक प्रकोप तथा विपत्ति वा घटना बाट सिर्जित हुन सक्ने मानवीय, भौतिक आर्थिक, सामाजिक र वातावरणीय क्षति कम गर्ने

७.४.४.२ उद्देश्य

- नगरपालिकाका क्षेत्र भित्र विपद् जोखिम न्युनिकरण तथा व्यवस्थापनकालागि विपद् उत्थानमैत्री स्थानीय शासन पद्धति र प्रणालीको विकास, व्यवस्थापन तथा सुदृढीकरण गर्ने
- विपद् जोखिम नक्साङ्कन पूर्वानुमान, सूचना प्रणाली, पुर्वतयारी, प्रतिकार्य र पुनरलाभ सम्बन्धी कार्यमा पालिका साथै स्थानीय सरोकारवालाको क्षमताको विकास गर्ने
- विपद् जोखिम सम्बेदनशील योजना तथा पूर्वाधार निर्माण प्रकृत्यालाई सुनिश्चित गर्ने
- सार्वजनिक, निजी तथा सामुदायिक लगानी मार्फत श्रोत र साधनको व्यवस्थापन गर्ने
- पालिका स्तरमा व्यापक जनचेतना अभिवृद्धि गर्दै पुर्व तयारीको सुनिश्चिताताका साथ विपद् पश्चातको पुनःनिर्माण, पुनरस्थापना, पुनरलाभ र नव निर्माणको कार्यलाई सवल र उत्थानशिल बनाउने

७.४.४.३ रणनीति, कार्यक्रम तथा आयोजना

(कार्यक्रम तथा आयोजनाको ढाँचा तथा कार्यक्रम तथा आयोजनाको साङ्केतिकरण क्रमश तालिका नं. ७.१ र ७.२ मा उल्लेख गरिएको छ)

क्र.सं.	रणनीति	कृत्याकलाप (कार्यक्रम तथा आयोजना)
१	विपद् उत्थानमैत्री स्थानीय शासन पद्धतिको विकास र व्यवस्थापन गर्न नीतिगत, संस्थागत र प्रक्रियागत व्यवस्था गर्ने	<ul style="list-style-type: none"> • विपद् जोखिम न्यूनीकरण र उत्थानमैत्री स्थानीय शासन पद्धति विकास र व्यवस्थापनकालागि आवश्यक नीति, स्थानीय ऐन नियम कार्यविधि तर्जुमा गर्ने • नगरपालिका स्तरीय प्राकृतिक प्रकोप उद्धार समितिको निर्माण गर्ने • अन्तर सरकार समन्वयलाई प्रभावकारी बनाउने • विपद् जोखिम न्युनिकरण सम्बन्धी योजना तथा आयोजना साथै कार्यक्रम तर्जुमा गर्दा लक्षित वर्ग र समुदायमैत्री बनाउने • नगर कार्यपालिका तथा वडा कार्यालयहरूमा कार्य प्रवाह तालिम निर्माण गर्ने • दमकल तथा एम्बुलेन्स खरिद गर्ने वा नजिकका पालिका तथा संघ संस्था सँग साझेदारी र समन्वय विस्तार गर्ने • प्रत्येक वडामा आकस्मिक स्वास्थ्य उपचार कक्षको व्यवस्था मिलाउने • प्रकोप उद्धारकालागि मुख्य बजार केन्द्रहरू दिर्घकालिन खुला तथा पोखरीको व्यवस्थापन गर्ने • विपद् व्यवस्थापनकालागि राहत तथा उद्धार सामग्री भण्डारण गृहको निर्माण गर्ने साथै उक्त भण्डार गृहमा अत्यावश्यक उद्धार सामग्री तयारी अवस्था राख्ने • नगरपालिका क्षेत्र भित्र ढुङ्गा तथा खर तथा परालको छाना भएका गरिव परिवारका लागि न्युनतम मापदण्ड सहितको एकिकृत बस्तीको विकासका साथमा सुरक्षित घरहरूको निर्माण गरी सुरक्षित बसोबासको दिगो व्यवस्था गर्ने • भवन निर्माण सहितको कडाईका साथ कार्यान्वयन गर्ने • ढल तथा सतह पानी निकासको उपयुक्त व्यवस्थापन गर्ने • प्राकृतिक प्रकोप बाट निम्तन सक्ने जोखिमका बारेमा जनचेतनामुलक कार्यक्रम सञ्चालन गर्ने
२	विपद् जोखिम न्यूनीकरण	<ul style="list-style-type: none"> • विपद् जोखिम न्यूनीकरणकालागि विषयगत विकास

	गर्न, उत्थानशिलता अभिवृद्धि गर्न सार्वजनिक, निजी सामुदायिक साझेदार तथा सहकार्य अभिवृद्धि गर्ने	<p>प्रक्रियाको अनुगमन प्रक्रिया र प्रणालीलाई सुचकमा आधारित बनाउने</p> <ul style="list-style-type: none"> सम्भावित जोखिमलाई न्यूनीकरण गर्न साथै थप जोखिम हुन नदिन नगरपालिका, निजी क्षेत्र र समुदाय स्तरमा विपद् प्रभाव मुल्याङ्कन पद्धतिको विकास गर्ने, जीवन तथा निर्जीवन बिमा, सामाजिक सुरक्षा लगायतका विधि र प्रक्रियाहरू स्थापना र प्रवर्द्धन गर्ने विपद् जोखिम न्यूनीकरण र व्यवस्थापनकालागि सार्वजनिक, निजी सामुदायिक साझेदार तथा सहकार्यलाई सुदृढ र प्रभावकारी बनाउने
३	जोखिम नक्साङ्कन, आङ्कलन तथा पूर्वानुमान पूर्वतयारी, प्रतिकार्य, पुनरलाभ सम्बन्धी आवश्यक भौतिक पूर्वाधार, संरचना, जनशक्ति साथै प्राविधिक क्षमताको विकास र व्यवस्थापन गर्ने	<ul style="list-style-type: none"> विपद् जोखिम न्यूनीकरण र व्यवस्थापन र व्यवस्थापनकालागि आवश्यक ज्ञान र सिपको अभिवृद्धि र व्यवस्थापन गर्ने सवै सरोकारवालाको क्षमता विकास गर्ने विपद् जोखिम न्यूनीकरण, प्रतिकार्य तथा व्यवस्थापनका सम्पूर्ण प्रकृया पद्धति साथै साझेदारहरूको पहिचानको जानकारी प्रविधि सँग आवद्ध गर्ने
४	विपद् जोखिम न्यूनीकरण कोषलाई मजबुत र पर्याप्त गर्ने	<ul style="list-style-type: none"> विपद् जोखिम न्यूनीकरण कोषको स्थापना र विकास गर्ने सहयोगी तथा साझेदार व्यक्ति, संघ संस्था, निजी क्षेत्र सरकारी निकाय वा कार्यालय साथै तालुक सरकार बाट प्राप्त नगद तथा जिन्सी आय, स्थानीय स्तरमा प्राकृतिक स्रोतको उपयोग बाट प्राप्त हुने आयको एक निश्चित प्रतिसत लगायत यस क्षेत्रको नियम गर्ने कार्यबाट प्राप्त आय लाई विपद् जोखिम न्यूनीकरण कोषमा जम्मा गरी एक द्वार प्रणाली मार्फत सञ्चालन व्यवस्थापन गर्ने विपद् न्यूनीकरण कोषमा नगरपालिकाको अन्तरिक आयको १०% रकम जम्मा गर्ने व्यवस्था मिलाउने विपद् जोखिम न्यूनीकरण गरी सम्भावित मानवीय, आर्थिक, भौतिक, सांस्कृतिक, वातावरणीय समेतका सम्भाव्य सवै प्राकृति र प्रकारका क्षेत्री कम गर्न विपद् न्यूनीकरण कोष सञ्चालन व्यवस्थापन वित्तीय रणनीति तयार गरी कार्यान्वयनमा ल्याउने

७.४.५ अपेक्षित उपलब्धि तथा नतिजा खाका

यस क्षेत्रका अपेक्षित उपलब्धि तथा नतिजा खाका, जानकारीका स्रोत र अनुमान तथा जोखिम पक्षको सामान्य विवरण यहाँ उल्लेख गरिएको छ भने यसको विस्तृत विवरण तालिका नं. ७.३ मा समावेश गरिएको छ ।

७.४.५.१ अपेक्षित उपलब्धि

विपद् जोखिम न्यूनीकरण योजना, कार्ययोजना तर्जुमा भई कार्यान्वयनमा आएको हुनेछ साथै प्राकृतिक प्रकोप तथा विपत्ती बाट भईरहेको वर्तमान मानविय, भौतिक सांस्कृतिक, वातावरणीय क्षती ८५ प्रतिशत घट्न गई स्वर्गाद्वारी नगरपालिका प्राकृतिक प्रकोप भू-क्षय न्यून प्रभावित क्षेत्रको रूपमा स्थापित भएको हुनेछ ।

७.४.५.२ नतिजा/सूचक

- प्राकृतिक प्रकोप न्यूनीकरण गुरु योजना तयार भएको हुनेछ
- भवन निर्माण संहिता पूर्ण रूपले कार्यान्वयनमा आएको हुनेछ साथै लक्षित समुदाय वा परिवारका ढुङ्गा, खर, माटोको छाना भएका घरहरूको स्थानमा आवश्यक मापदण्ड सहितका सुरक्षित घरहरूको निर्माण तथा व्यवस्थापन हुने क्रमले थप तिब्रता पाउने र सम्बन्धित परिवारकालागि सुरक्षित बासको व्यवस्था हुने कार्यले थप गति प्राप्त गरेको हुनेछ
- प्राकृतिक प्रकोप उद्धार कोष स्थापना तथा कोष सञ्चालन व्यवस्थापन कार्यविधि समेत तयार भई कार्यान्वयन आएको हुनेछ
- कम्तिमा १ थान दमकल र ३ थान एम्बुलेन्स व्यवस्था भएको हुनेछ
- सम्भावित बाढीको प्रकोप रहन सक्ने उच्च जोखिम रहेका स्थानीय खोला किनारमा अनुसूचीमा उल्लेख भएका स्थानमा वृक्षारोपण सहित संघीय तथा प्रदेश सरकारको आर्थिक तथा प्राविधिक सहयोगमा तटबन्ध निर्माण भएको हुनेछ
- सम्भावित जोखिम क्षेत्रको नक्साङ्कन, पहिचान तथा व्यवस्थापकीय योजना निर्माण हुनेछ ।

७.४.६ अनुमान तथा जोखिम पक्ष

अनाधिकृत रूपमा हुने गरेको खोला क्षेत्रको दोहनको अन्त्य, ढल तथा सतह पानी निकासको उपयुक्त व्यवस्थापन, आपतकालीन उद्धारका यन्त्र, उपकरण तथा साधन तथा तटबन्धको निर्माण र पुर्व सूचना प्रणालीको विकास भएको हुनेछ । आर्थिक तथा मानवीय स्रोत साधनको व्यवस्थापन संघीय तथा प्रदेश सरकार विकास साझेदारको साझेदारी भएको साथै प्राकृतिक प्रकोपको खतरा कम भएको हुनेछ ।

७.४.६.१ जानकारीका स्रोत, जिम्मेवारी तथा अनुमान तथा जोखिम पक्ष

क्र.सं.	योजनाको समूहगत शिर्षक	सञ्चालन हुने वा सञ्चालन भएका योजना बारे प्राप्त हुने जानकारीका स्रोत	योजना व्यवस्थापन जिम्मेवारी	सञ्चालन को	योजना व्यवस्थापनमा सक्ने पूर्वानुमान तथा जोखिम पक्ष	सञ्चालन आइपर्न

१	विपद् जोखिम न्यूनीकरण र व्यवस्थापन तथा जलवायु उत्थानशिलता	<ul style="list-style-type: none"> • नगर सभाको निर्णय पुस्तिका • नगर कार्यपालिकाको निर्णय पुस्तिका • नगरपालिकाको योजना पुस्तिका • योजना तथा वातावरण शाखाको अभिलेख • संघीय तथा प्रदेश सरकारका अभिलेख • स्थलगत अवस्था • वडा समितिको अभिलेख • सञ्चार स्रोत • नगरपालिकाको वएभसाइट 	<p>१.प्रमुख जिम्मेवारी</p> <ul style="list-style-type: none"> • नगर कार्यपालिका • स्थानीयबासि • वातावरण शाखा <p>२.सहयोग</p> <ul style="list-style-type: none"> • सम्बन्धित वडा समितिको कार्यालय • संघीय तथा प्रदेश सरकार • विकास साझेदार • स्थानीय सरोकारवाला व्यक्ति वा समुदाय • टोल विकास वा समुदायिक संघ संस्था • निजी क्षेत्र 	<p>विद्यमान नीति, ऐन नियम तथा कानून</p> <ul style="list-style-type: none"> • स्रोत र साधनको अभाव • यन्त्र उपकरणको अभाव • सहयोगी साझेदार संघ संस्था • उपयुक्त प्रविधिको अभाव • निर्माण सामग्रीको अपर्याप्तता तथा अभाव • दक्ष जनशक्तिको अभाव
---	---	--	--	--

अनुसूची १

स्वर्गद्वारी नगरपालिका

आवधिक विकास योजना २०८०/२०८१

नगरपालिका गौरव आयोजनाहरू

क्र.सं.	आयोजनाको नाम	गरिने कार्य योजना	आयोजना संचालन हुने स्थान
१	स्वर्गद्वारी पर्यटन प्रवद्धन कार्यक्रम	धार्मिक तथा एतिहासिक स्थलहरूको संरक्षण, प्रवद्धन तथा प्रचार प्रसार गरि पर्यटकलाई आकर्षण गर्ने	स्वर्गद्वारी न.पा सबै वडा
२	स्वर्गद्वारी कृषि प्रवद्धन कार्यक्रम	कृषि,पशु तथा उत्पादन मुलक कार्यक्रम गर्ने	स्वर्गद्वारी न.पा सबै वडा
३	जलुके राकाबाडु डाडाखर्क स्वर्गद्वारी	१० कि.मि.	वडा नं. ३
४	सौर्य उर्जाको सम्भाव्यता अध्ययन तथा निर्माण	स्वर्गद्वारी लिफ्ट इरिगेशन योजना	वडा नं . ४
५	अरंगखोला जलाधार संरक्षण	वडा नं . १	वडा नं . १
६	सारी भू-बनोट पर्यटकीय क्षेत्र	भू-बनोट संरक्षण क्षेत्र	वडा नं . ५
७	माडी नदिमा जलासय सम्भाव्यता अध्ययन	सम्भाव्यता अध्ययन	वडा नं . ८ र ९

अनुसूची २

स्वर्गद्वारी नगरपालिका

आवधिक विकास योजना, २०८०/२०८१

आर्थिक विकास सँग सम्बन्धित आयोजनाहरू

१ कृषि तथा पशुपंछी

व्यवसायिक कृषि तथा पशुपंछी पालन वर्तमान अवस्था र आवश्यकता											
क्र.सं.	नाम	ठेगाना (स्थान)	वर्तमान अवस्था	अव गर्ने कार्य	प्राथमिकता नं. P _१ , P _२ , P _३	अनुमानित लागत रु लाखमा	कार्यन्वयनको आधारमा परियोजनाको स्तर र श्रोत				
							वडा स्तरीय	न.पा./गा.पा. स्तरीय	प्रदेश स्तरीय	केन्द्र स्तरीय	अन्य
वडा नं. १											
१	संगम कृषी फर्म	स्वर्गद्वारी न.पा. १		बजार व्यवस्थापन गोठ निर्माण तथा सुधार, उन्नत जातको नस्ल सुधार							
२	आमडाडा बाखा फर्म	स्वर्गद्वारी न.पा. १									
३	भोबलाल बाखा फर्म	स्वर्गद्वारी न.पा. १									
४	कोचिवाड बाखा फर्म	स्वर्गद्वारी न.पा. १									
५	रुपाकोट बाखा फर्म	स्वर्गद्वारी न.पा. १									
६	बेसी बाखा पालन	स्वर्गद्वारी न.पा. १									

	फर्म											
७	दाग्रे बाखा पालन फर्म	स्वर्गद्वारी न.पा. १										
८	सल्लुडाडा बाखा फर्म	स्वर्गद्वारी न.पा. १										
९	थापा बाखा पालन फर्म	स्वर्गद्वारी न.पा. १										
१०	कवर बाखा फर्म	स्वर्गद्वारी न.पा. १										
११	के सि बाखा फर्म	स्वर्गद्वारी न.पा. १										
१२	कमल बाखा फर्म	स्वर्गद्वारी न.पा. १										
१३	मंगली बाखा फर्म	स्वर्गद्वारी न.पा. १										
१४	शान्ति बाखा फर्म	स्वर्गद्वारी न.पा. १										
१५	चक्र बाखा फर्म	स्वर्गद्वारी न.पा. १										
१६	सुनार बाखा फर्म	स्वर्गद्वारी न.पा. १										

१७	राना बाखा फर्म	स्वर्गद्वारी न.पा. १										
१८	जवारी बाखा फर्म	स्वर्गद्वारी न.पा. १										
१९	ठेडी मगर बाखा फर्म	स्वर्गद्वारी न.पा. १										
२०	मोतिलाल बाखा फर्म	स्वर्गद्वारी न.पा. १										
२१	जिवराज बाखा फर्म	स्वर्गद्वारी न.पा. १										
२२	जुद्ध बाखा फर्म	स्वर्गद्वारी न.पा. १										
२३	काभ्रे बाखा फर्म	स्वर्गद्वारी न.पा. १										
२४	श्यामलाल तरकारी फर्म	स्वर्गद्वारी न.पा. १										
२५	कामिचार बाखा फर्म	स्वर्गद्वारी न.पा. १										
२६	काशी बाखा फर्म	स्वर्गद्वारी न.पा. १										
२७	साधि खर्क बाखा फर्म	स्वर्गद्वारी न.पा. १										

२८	शिव बाखा पालन फर्म	स्वर्गद्वारी न.पा. १										
२९	कमान बाखा फर्म	स्वर्गद्वारी न.पा. १										
३०	लुमा ठेडी बाखापालन फर्म	स्वर्गद्वारी न.पा. १										
३१	संगम बाखा फर्म	स्वर्गद्वारी न.पा. १										
३२	स्मृति बाखा पालन फाराम	स्वर्गद्वारी न.पा. १										
३३	बहुलक्ष्य बाखा कृषि तथा तरकारी फर्म	स्वर्गद्वारी न.पा. १										
३४	रिजाल बाखा फर्म	स्वर्गद्वारी न.पा. १										
३५	कोचिवाङ्ग बाखा तथा गाई फर्म	स्वर्गद्वारी न.पा. १										

३६	रोशनी बंगुर फर्म	स्वर्गद्वारी न.पा. १										
३७	तुफान बाखा फर्म	स्वर्गद्वारी न.पा. १										
३८	पुष्प राज बंगुर फर्म	स्वर्गद्वारी न.पा. १										
वडा नं.२												
१	श्री सिर्जना बाखापालन तथा कृषि फर्म	स्वर्गद्वारी न.पा. २		बजार व्यवस्थापन गोठ निर्माण तथा सुधार, उन्नत जातको नस्ल सुधार								
२	डांगी बाखा फर्म	स्वर्गद्वारी न.पा. २										
३	रेग्मी पोल्ट्री फर्म	स्वर्गद्वारी न.पा. २										
४	बुढा बाखा फर्म	स्वर्गद्वारी न.पा. २										
५	चित्र बाखा फर्म	स्वर्गद्वारी न.पा. २										
६	अजय बाखा फर्म	स्वर्गद्वारी न.पा. २										
७	धनि	स्वर्गद्वारी										

	किराना,खा घान्न तथा बाखा फर्म	न.पा. २											
८	नारायण बाखा फर्म	स्वर्गद्वारी न.पा. २											
९	ओनवर बाखा फर्म	स्वर्गद्वारी न.पा. २											
१०	पिपलडाडा बाखा फर्म	स्वर्गद्वारी न.पा. २											
११	सावित्रा बाखा फर्म	स्वर्गद्वारी न.पा. २											
१२	पोखेल सुन्तला खेती	स्वर्गद्वारी न.पा. २											
१३	चुर बहादुर तरकारी फर्म	स्वर्गद्वारी न.पा. २											
१४	उज्वल सुन्तला खेति फर्म	स्वर्गद्वारी न.पा. २											
१५	राना तरकारी खेति	स्वर्गद्वारी न.पा. २											

१६	राना सुन्तला फर्म	स्वर्गद्वारी न.पा. २											
१७	निम तरकारी फर्म	स्वर्गद्वारी न.पा. २											
१८	होम बहादुर तरकारी फर्म	स्वर्गद्वारी न.पा. २											
१९	किट डाडा सुन्तला फर्म	स्वर्गद्वारी न.पा. २											
२०	बलिधारा सुन्तला फर्म	स्वर्गद्वारी न.पा. २											
२१	केशव तरकारी फर्म	स्वर्गद्वारी न.पा. २											
२२	घर्ति तरकारी फर्म	स्वर्गद्वारी न.पा. २											
२३	जीवा तरकारी	स्वर्गद्वारी न.पा. २											

	फर्म										
२४	लोकमान सुन्तला फर्म	स्वर्गद्वारी न.पा. २									
२५	नर्मता सुन्तला फर्म	स्वर्गद्वारी न.पा. २									
२६	राना मौरी पालन	स्वर्गद्वारी न.पा. २									
२७	स्वर्गद्वारी सुन्तला फर्म	स्वर्गद्वारी न.पा. २									
२८	धनवाङ्ग मौरी फर्म	स्वर्गद्वारी न.पा. २									
२९	मिना बाखा फर्म	स्वर्गद्वारी न.पा. २									
३०	भण्डारी कृषि तथा पशुपन्ध्री फर्म	स्वर्गद्वारी न.पा. २									
३१	जि के बंगुर फर्म	स्वर्गद्वारी न.पा. २									
३२	धनडाँडा	स्वर्गद्वारी									

	कृषि तथा पशुपन्ध्री फर्म	न.पा. २										
३३	समिक्षा कृषि तथा पशुपन्ध्री फर्म	स्वर्गद्वारी न.पा. २										
३४	स्वर्गद्वारी कृषि तथा पशुपन्ध्री फर्म	स्वर्गद्वारी न.पा. २										
३५	खेमराज कृषि तथा पशुपन्ध्री फर्म	स्वर्गद्वारी न.पा. २										
३६	देवकी कृषि तथा पशुपन्ध्री फर्म	स्वर्गद्वारी न.पा. २										
३७	जुकमति पुन कृषि तथा पशुपन्ध्री फर्म	स्वर्गद्वारी न.पा. २										

३८	भूबन बाखा फर्म	स्वर्गद्वारी न.पा. २										
३९	केसर सरस्वती बाखा फर्म	स्वर्गद्वारी न.पा. २										
४०	धन लिला बाखा फर्म	स्वर्गद्वारी न.पा. २										
४१	राना कृषि तथा पशुपन्ध्री फर्म	स्वर्गद्वारी न.पा. २										
४२	कृष्ण सुन्तला फर्म	स्वर्गद्वारी न.पा. २										
४३	न्यू भिजन कृषि तथा पशुपन्ध्री फर्म	स्वर्गद्वारी न.पा. २										
वडा नं.३												
१	बर्षा कृषी फर्म	स्वर्गद्वारी न.पा. ३		बजार व्यवस्थापन गोठ								
२	तुल्सा कृषि फर्म	स्वर्गद्वारी न.पा. ३		निर्माण तथा सुधार, उन्नत								

३	रेग्मी कृषि फर्म	स्वर्गद्वारी न.पा. ३		जातको सुधार									
४	श्रीजना नमुना कृषि फर्म	स्वर्गद्वारी न.पा. ३											
५	गिता कृषि तथा पशुपन्छी पालन तथा सुन्तला खेती फर्म	स्वर्गद्वारी न.पा. ३											
६	जिवा सुन्तला फर्म	स्वर्गद्वारी न.पा. ३											
७	रेग्मी कृषि फर्म	स्वर्गद्वारी न.पा. ३											
८	सन्तोष पोल्टी फर्म	स्वर्गद्वारी न.पा. ३											
९	बिबेक कृषि, पशुपन्छी तथा मक्ष	स्वर्गद्वारी न.पा. ३											

	र मासु पसल												
१०	जी।एम बंगुर फर्म	स्वर्गद्वारी न.पा. ३											
११	चित्र बहादुर के।सी कृषि फर्म	स्वर्गद्वारी न.पा. ३											
१२	हिमा कृषि फर्म	स्वर्गद्वारी न.पा. ३											
१३	स्वर्गद्वारी जडिबुटी सप्लायर्स	स्वर्गद्वारी न.पा. ३											
१४	स्वर्गद्वारी महाप्रभु कृषी फार्म	स्वर्गद्वारी न.पा. ३											
१५	लक्ष्मी बाखा फर्म	स्वर्गद्वारी न.पा. ३											
१६	समृद्धी बहुउद्देश्यी य कृषि फर्म	स्वर्गद्वारी न.पा. ३											
१७	प्रविन कृषि,	स्वर्गद्वारी न.पा. ३											

	पशुपन्छी फारम तथा अटोपाटर्स एण्ड टायर रिपेरीङ्ग हाउस											
१८	सागर बंगुर फर्म	स्वर्गद्वारी न.पा. ३										
१९	कृतिका बाखा पालन फर्म	स्वर्गद्वारी न.पा. ३										
२०	प्रज्वल बाखा पालन फर्म	स्वर्गद्वारी न.पा. ३										
२१	जनता कुखुरा फर्म तथा फ्रेस हाउस	स्वर्गद्वारी न.पा. ३										
२२	पार्वता कुखुरा	स्वर्गद्वारी न.पा. ३										

	फर्म										
२३	सुरेश कुखुरा फर्म	स्वर्गद्वारी न.पा. ३									
२४	शुभ लक्ष्मी कृषि तथा पशुपन्क्षी फर्म	स्वर्गद्वारी न.पा. ३									
२५	रेखा तरकारी तथा फलफुल व्यवसाय	स्वर्गद्वारी न.पा. ३									
२६	भारद्वाज कृषि तथा पशुपन्छी फर्म	स्वर्गद्वारी न.पा. ३									
२७	संगम कृषि फर्म	स्वर्गद्वारी न.पा. ३									
२८	प्रविण बंगुर फर्मु	स्वर्गद्वारी न.पा. ३									
२९	चिरावारी तरकारी तथा	स्वर्गद्वारी न.पा. ३									

स्वर्गद्वारी नगरपालिका, प्रथम आवधिक नगर विकास योजना, २०८०/८१ / २८०

	फलफुल फर्म											
३०	अनु फलफुल तथा तरकारी फर्म	स्वर्गद्वारी न.पा. ३										
३१	बिपना बाखा फर्म	स्वर्गद्वारी न.पा. ३										
३२	तपोभूमि कृषि फर्म	स्वर्गद्वारी न.पा. ३										
३३	गाबधारा उत्थान बाखा फर्म	स्वर्गद्वारी न.पा. ३										
३४	सोनिमा कृषि फर्म	स्वर्गद्वारी न.पा. ३										
३५	एनकी कृषि तथा पशुपन्ध्री फर्म	स्वर्गद्वारी न.पा. ३										
३६	सुर्यमाया कुखुरा फर्म	स्वर्गद्वारी न.पा. ३										
३७	सुप्रिम	स्वर्गद्वारी										

	एण्ड सुप्रिया कृषि फर्म	न.पा. ३										
३८	शुभ लक्ष्मी कृषि फर्म	स्वर्गद्वारी न.पा. ३										
३९	सबिता तरकारी तथा कृषि फर्म	स्वर्गद्वारी न.पा. ३										
४०	भण्डारी कृषि फर्म	स्वर्गद्वारी न.पा. ३										
४१	मिनाक्षी कृषि फर्म	स्वर्गद्वारी न.पा. ३										
४२	एलिना कृषि फर्म	स्वर्गद्वारी न.पा. ३										
४३	रमेश पशुपन्छी फर्म	स्वर्गद्वारी न.पा. ३										
४४	मेघना कृषि तथा पशुपन्छी फर्म	स्वर्गद्वारी न.पा. ३										
४५	पोखेल कृषि तथा	स्वर्गद्वारी न.पा. ३										

	पशुपन्छी फर्म											
४६	बेली कुमारी पोखेल कृषि फर्म	स्वर्गद्वारी न.पा. ३										
४७	आधारशि ला एकीकृत कृषि तथा पशुपन्छी फर्म	स्वर्गद्वारी न.पा. ३										
वडा नं. ४												
१	नया युवाको सोच भिम बहादुर बुढाथोकी ब्यवसायि क बाखा पालन फर्म	स्वर्गद्वारी न.पा. ४		बजार व्यवस्थापन गोठ निर्माण तथा सुधार, उन्नत जातको नस्ल सुधार								
२	बुढाथोकी कृषि फर्म	स्वर्गद्वारी न.पा. ४										

३	अमृता फलफुल तथा कृषि फर्म	स्वर्गद्वारी न.पा. ४											
४	नोबेल पोल्ट्री फर्म	स्वर्गद्वारी न.पा. ४											
५	हिमा बाखा तथा फलफुल फर्म	स्वर्गद्वारी न.पा. ४											
६	रिसब कृषि फर्म	स्वर्गद्वारी न.पा. ४											
७	सिता कृषि फर्म	स्वर्गद्वारी न.पा. ४											
८	दिपक कृषि फर्म	स्वर्गद्वारी न.पा. ४											
९	खनाल बाखा फर्म	स्वर्गद्वारी न.पा. ४											
१०	मुगा बाखा फर्म	स्वर्गद्वारी न.पा. ४											
११	कमला पोल्ट्री फर्म	स्वर्गद्वारी न.पा. ४											

१२	टेक बहादुर थापा मगर बाखा फर्म	स्वर्गद्वारी न.पा. ४										
१३	पशु पन्छी कृषी बंगुर फर्म एण्ड मासु फ्रेस हाउस	स्वर्गद्वारी न.पा. ४										
१४	बोहरा पोल्टी फर्म	स्वर्गद्वारी न.पा. ४										
१५	माण्डवी बहुउदेश्य कृषि तथा पशुपन्छी पालन फर्म	स्वर्गद्वारी न.पा. ४										
१६	लोकेश कुखुरा फर्म	स्वर्गद्वारी न.पा. ४										
१७	न्यू नमस्ते फिड्स एण्ड	स्वर्गद्वारी न.पा. ४										

	सप्लायर्स										
१८	दुर्गा पोल्टी फर्म	स्वर्गद्वारी न.पा. ४									
१९	बसन्ती कुखुरा एण्ड बंगुर फर्म	स्वर्गद्वारी न.पा. ४									
२०	बालिका कृषि तथा पशुपन्ध्री फर्म	स्वर्गद्वारी न.पा. ४									
२१	देवा कृषि फर्म	स्वर्गद्वारी न.पा. ४									
२२	केशमाया कृषि फर्म	स्वर्गद्वारी न.पा. ४									
२३	मिना कृषि तथा पशुपन्ध्री फर्म	स्वर्गद्वारी न.पा. ४									
२४	निमा कृषि फर्म	स्वर्गद्वारी न.पा. ४									
२५	ज्योति बाखा फर्म	स्वर्गद्वारी न.पा. ४									

स्वर्गद्वारी नगरपालिका, प्रथम आवधिक नगर विकास योजना, २०८०/८१ / २८६

२६	माण्डवी कृषि तथा पशु फर्म	स्वर्गद्वारी न.पा. ४										
२७	आर सी कृषि तथा पशुपन्छी पालन फर्म	स्वर्गद्वारी न.पा. ४										
२८	निमा पोल्ट्री फर्म	स्वर्गद्वारी न.पा. ४										
२९	डम्मा पोल्ट्री फर्म	स्वर्गद्वारी न.पा. ४										
३०	टि एस पोल्ट्री फर्म	स्वर्गद्वारी न.पा. ४										
३१	टि एस पोल्ट्री फर्म	स्वर्गद्वारी न.पा. ४										
३२	हुमा बाखा फर्म	स्वर्गद्वारी न.पा. ४										
३३	पुनम बंगुर फर्म	स्वर्गद्वारी न.पा. ४										

३४	गिता बाखा फर्म	स्वर्गद्वारी न.पा. ४										
३५	गिता बाखा फर्म	स्वर्गद्वारी न.पा. ४										
३६	योगी बाखा तथा कृषि फर्म	स्वर्गद्वारी न.पा. ४										
३७	वि सी बाखा फर्म	स्वर्गद्वारी न.पा. ४										
३८	मनिका कृषि तथा पशुपन्छी फर्म	स्वर्गद्वारी न.पा. ४										
३९	पन्थी कृषि तथा पशुपन्छी फर्म	स्वर्गद्वारी न.पा. ४										
४०	साहाना कृषि तथा पशुपन्छी फर्म	स्वर्गद्वारी न.पा. ४										
४१	सान्ता कृषि तथा पशुपन्छी	स्वर्गद्वारी न.पा. ४										

स्वर्गद्वारी नगरपालिका, प्रथम आवधिक नगर विकास योजना, २०८०/८१ / २८८

	फर्म										
४२	कमला कृषि तथा पशुपन्थी फर्म	स्वर्गद्वारी न.पा. ४									
४३	माण्डवी एग्रो प्रा लि	स्वर्गद्वारी न.पा. ४									
वडा नं. ५											
१	यमी पोल्ट्री फर्म	स्वर्गद्वारी न.पा. ५		बजार व्यवस्थापन गोठ निर्माण तथा सुधार, उन्नत जातको नस्ल सुधार							
२	स्मृति पोल्टी फर्म	स्वर्गद्वारी न.पा. ५									
३	विवेक कृषि फर्म	स्वर्गद्वारी न.पा. ५									
४	खत्री फलफुल व्यावसाय फर्म	स्वर्गद्वारी न.पा. ५									
५	नमुना कृषि फर्म	स्वर्गद्वारी न.पा. ५									

६	बुढाथोकी बाखा फर्म	स्वर्गद्वारी न.पा. ५										
७	खत्री कृषि फर्म	स्वर्गद्वारी न.पा. ५										
८	विपसा कृषि फर्म	स्वर्गद्वारी न.पा. ५										
९	बुढाथोकी पोल्टी फर्म	स्वर्गद्वारी न.पा. ५										
१०	रेग्मी कृषि फर्म	स्वर्गद्वारी न.पा. ५										
११	मिषा कृषि पोल्टी फर्म	स्वर्गद्वारी न.पा. ५										
१२	धन बहादुर बाखा पालन फर्म	स्वर्गद्वारी न.पा. ५										
१३	जि एम पशुपंक्षी एण्ड कृषि फर्म	स्वर्गद्वारी न.पा. ५										
१४	शिशिर	स्वर्गद्वारी										

	बहुउदेशीय कृषि फर्म	न.पा. ५										
१५	सुगम पशुपन्ध्री पालन तथा कृषि फर्म	स्वर्गद्वारी न.पा. ५										
१६	प्रविसा कृषि पोल्टी फर्म	स्वर्गद्वारी न.पा. ५										
१७	उमा देवी कृषि पोल्ट्री फर्म	स्वर्गद्वारी न.पा. ५										
१८	इशिका कृषि तथा पशुपन्ध्री फर्म	स्वर्गद्वारी न.पा. ५										
१९	माहाजाल कृषि तथा पशुपन्ध्री फर्म	स्वर्गद्वारी न.पा. ५										

२०	एलिसा कृषि तथा पशुपन्छी फर्म	स्वर्गद्वारी न.पा. ५										
२१	सुशिला पशुपन्छी पालन तथा कृषि फर्म	स्वर्गद्वारी न.पा. ५										
२२	दुई भाई कृषि फर्म	स्वर्गद्वारी न.पा. ५										
२३	सुहाना कृषि, पशुपन्छी तथा फलफुल फर्म	स्वर्गद्वारी न.पा. ५										
वडा नं. ६												
१	पुस्कर बाखापालन फर्म	स्वर्गद्वारी न.पा. ६		बजार व्यवस्थापन गोठ निर्माण तथा								
२	हिमु बाखा पालन	स्वर्गद्वारी न.पा. ६		सुधार, उन्नत जातको नस्ल								
३	बसन्त	स्वर्गद्वारी		सुधार								

स्वर्गद्वारी नगरपालिका, प्रथम आवधिक नगर विकास योजना, २०८०/८१ / २९२

	सरद मौरी पालन फर्म	न.पा. ६										
४	संगीता बाखा फर्म	स्वर्गद्वारी न.पा. ६										
५	बर्षा कृषि तथा बाखा फर्म	स्वर्गद्वारी न.पा. ६										
६	टिका पशुपालन तथा कृषि फर्म	स्वर्गद्वारी न.पा. ६										
७	बहुउद्देश्यी य भण्डारी कृषि फर्म	स्वर्गद्वारी न.पा. ६										
८	आरती अर्गानिक कृषि तथा पशु फर्म	स्वर्गद्वारी न.पा. ६										
९	कल्पना कृषि तथा पशुपन्छी फर्म	स्वर्गद्वारी न.पा. ६										
१०	नमुना	स्वर्गद्वारी										

स्वर्गद्वारी नगरपालिका, प्रथम आवधिक नगर विकास योजना, २०८०/८१ / २९३

	नर्सरी, कृषि तथा पशुपन्ध्री पालन फर्म	न.पा. ६									
११	कुमारी बहुउद्देश्य कृषि फर्म	स्वर्गद्वारी न.पा. ६									
१२	विशाल बाखा फर्म	स्वर्गद्वारी न.पा. ६									
१३	यसोधा बाखा फर्म	स्वर्गद्वारी न.पा. ६									
१४	दिपक बहुउद्देश्य य कुखुरा फर्म	स्वर्गद्वारी न.पा. ६									
१५	प्रभु कृषि तथा पशुपन्ध्री फर्म	स्वर्गद्वारी न.पा. ६									
१६	जीवन कृषि तथा पशुपन्ध्री फर्म	स्वर्गद्वारी न.पा. ६									

स्वर्गद्वारी नगरपालिका, प्रथम आवधिक नगर विकास योजना, २०८०/८१ / २९४

१७	अर्जुन कृषि तथा पशुपन्छी फर्म	स्वर्गद्वारी न.पा. ६										
१८	पार्वती बाखा फर्म	स्वर्गद्वारी न.पा. ६										
वडा नं. ७												
१	कालाथोकी कृषि तथा पशुपन्छी फर्म	स्वर्गद्वारी न.पा. ७		बजार व्यवस्थापन गोठ निर्माण तथा सुधार, उन्नत जातको नस्ल सुधार								
२	धिमिरे गाई फर्म	स्वर्गद्वारी न.पा. ७										
३	मेनका भैसी पालन फर्म	स्वर्गद्वारी न.पा. ७										
४	कलि देवी कृषी फर्म	स्वर्गद्वारी न.पा. ७										
५	भण्डारी कृषि फर्म	स्वर्गद्वारी न.पा. ७										
६	अधिकारी पशुपन्छी फर्म	स्वर्गद्वारी न.पा. ७										

स्वर्गद्वारी नगरपालिका, प्रथम आवधिक नगर विकास योजना, २०८०/८१ / २९५

७	सुर्य पोल्ट्री फर्म	स्वर्गद्वारी न.पा. ७											
८	रिजाल कृषि फर्म	स्वर्गद्वारी न.पा. ७											
९	आयूस्मा एग्रो फर्म	स्वर्गद्वारी न.पा. ७											
१०	मनकामना बाखा फर्म	स्वर्गद्वारी न.पा. ७											
११	सुस्मिता कृषी फर्म	स्वर्गद्वारी न.पा. ७											
१२	मिलन कृषी फर्म	स्वर्गद्वारी न.पा. ७											
१३	असल कृषि फर्म	स्वर्गद्वारी न.पा. ७											
१४	पौडेल कृषि फर्म	स्वर्गद्वारी न.पा. ७											
१५	एलेक्स एग्रो फर्म	स्वर्गद्वारी न.पा. ७											
१६	बिना बंगुर पालन फर्म	स्वर्गद्वारी न.पा. ७											
१७	स्वर्गद्वारी कृषि तथा	स्वर्गद्वारी न.पा. ७											

	पशुपन्थी फर्म																		
१८	खत्री बाखा पालन फर्म	स्वर्गद्वारी न.पा. ७																	
१९	डाबरफाट कुखुरा फर्म	स्वर्गद्वारी न.पा. ७																	
२०	एम विश्वकर्मा बाखा पालन फर्म	स्वर्गद्वारी न.पा. ७																	
२१	कृष्ण कुखुरा पालन फर्म	स्वर्गद्वारी न.पा. ७																	
२२	सबिन बाखा फर्म	स्वर्गद्वारी न.पा. ७																	
२३	लिला बहुउदेश्यी य कृषि फर्म	स्वर्गद्वारी न.पा. ७																	
२४	मिना	स्वर्गद्वारी																	

	बहुउदेशी य कृषि फर्म	न.पा. ७										
२५	थापा बंगुर फर्म	स्वर्गद्वारी न.पा. ७										
२६	स्वर्गद्वारी एकीकृत पशुपन्छी फर्म	स्वर्गद्वारी न.पा. ७										
२७	स्टार पशु पंछी तथा कृषि फर्म	स्वर्गद्वारी न.पा. ७										
२८	भट्टराई पशु तथा कृषि फर्म	स्वर्गद्वारी न.पा. ७										
२९	के।सी। बाखा पालन फर्म	स्वर्गद्वारी न.पा. ७										
३०	शान्ता पशुपन्छी पालन फर्म	स्वर्गद्वारी न.पा. ७										
३१	न्यू भुषाल	स्वर्गद्वारी										

स्वर्गद्वारी नगरपालिका, प्रथम आवधिक नगर विकास योजना, २०८०/८१ / २९८

	कृषि तथा पशुपन्छी फर्म	न.पा. ७											
३२	कुडर कृषि तथा पशु फर्म	स्वर्गद्वारी न.पा. ७											
३३	घने बाखा पालन फर्म	स्वर्गद्वारी न.पा. ७											
३४	ओविराम कृषि तथा पशुपन्छी पालन फर्म	स्वर्गद्वारी न.पा. ७											
३५	संगीता बंगुर फर्म	स्वर्गद्वारी न.पा. ७											
३६	गुरुड पशु बिकाश फर्म	स्वर्गद्वारी न.पा. ७											
३७	अधिकारी पशुपन्छी फर्म	स्वर्गद्वारी न.पा. ७											
३८	बेली कृषि तथा	स्वर्गद्वारी न.पा. ७											

	पशुपन्छी फर्म											
३९	घनश्याम बाखा फर्म	स्वर्गद्वारी न.पा. ७										
४०	नेरिन स्मित कृषि तथा पशुपन्छी फर्म	स्वर्गद्वारी न.पा. ७										
४१	सन्तोष कृषि फर्म	स्वर्गद्वारी न.पा. ७										
४२	पवित्रा देवी कृषि तथा पशु फर्म	स्वर्गद्वारी न.पा. ७										
वडा नं. ८												
१	धर्मराज पोल्ट्री फर्म	स्वर्गद्वारी न.पा. ८		बजार व्यवस्थापन गोठ निर्माण								
२	दिपक तरकारी फर्म	स्वर्गद्वारी न.पा. ८		तथा सुधार, उन्नत जातको नस्ल सुधार								
३	मनिस बाखा फर्म	स्वर्गद्वारी न.पा. ८										

४	शान्ती लोकल पोल्ट्री फर्म	स्वर्गद्वारी न.पा. ८											
५	डि एस बाखा फर्म	स्वर्गद्वारी न.पा. ८											
६	सापकोटा बाखा फर्म	स्वर्गद्वारी न.पा. ८											
७	इवश्वर कृषि फर्म	स्वर्गद्वारी न.पा. ८											
८	थापा कृषि फर्म	स्वर्गद्वारी न.पा. ८											
९	राना कृषि फर्म	स्वर्गद्वारी न.पा. ८											
१०	शुक्रराज कृषि फर्म	स्वर्गद्वारी न.पा. ८											
११	अम्बर कृषि फर्म	स्वर्गद्वारी न.पा. ८											
१२	स्वर्गद्वारी कृषि फर्म	स्वर्गद्वारी न.पा. ८											
१३	अधिकारी भैसी फर्म	स्वर्गद्वारी न.पा. ८											
१४	अन्नपूर्ण	स्वर्गद्वारी											

	व्यवसायिक बाखापालन फर्म	न.पा. ८									
१५	प्रतिज्ञा कृषि फर्म	स्वर्गद्वारी न.पा. ८									
१६	अधिकारी कृषि तथा बाखा फर्म	स्वर्गद्वारी न.पा. ८									
१७	अस्मिता कृषि तथा पशु व्यवसायिक फर्म	स्वर्गद्वारी न.पा. ८									
१८	सिद्धार्थ कृषि तथा पशु व्यवसायिक फर्म	स्वर्गद्वारी न.पा. ८									
१९	सापकोटा बाखा पालन फर्म	स्वर्गद्वारी न.पा. ८									
२०	मनिषा	स्वर्गद्वारी									

	कृषि तथा पशुपन्छी फर्म	न.पा. ८										
२१	पुजा कृषि तथा पशु फर्म	स्वर्गद्वारी न.पा. ८										
२२	सुसन बंगुर फर्म	स्वर्गद्वारी न.पा. ८										
२३	हिरा कृषि तथा पशुपन्छी व्यवसाय फर्म	स्वर्गद्वारी न.पा. ८										
२४	लुडगाली पोल्ट्री फर्म	स्वर्गद्वारी न.पा. ८										
२५	थापा पोल्ट्री फर्म	स्वर्गद्वारी न.पा. ८										
२६	जे के कृषि फर्म	स्वर्गद्वारी न.पा. ८										
२७	जि एम बाखा फर्म	स्वर्गद्वारी न.पा. ८										
२८	थापा	स्वर्गद्वारी										

	बाखा फर्म	न.पा. ८									
२९	सचिन कृषि तथा पशुपन्छी फर्म	स्वर्गद्वारी न.पा. ८									
वडा नं. ९											
१	भुमेस्वरी बाखा पालन फर्म	स्वर्गद्वारी न.पा. ९		बजार व्यवस्थापन गोठ निर्माण तथा सुधार, उन्नत जातको नस्ल सुधार							
२	गायत्री पल्टी फर्म	स्वर्गद्वारी न.पा. ९									
३	सुबेक्शा कृषि फर्म	स्वर्गद्वारी न.पा. ९									
४	युबिका लेयर्स पोल्ट्री फर्म	स्वर्गद्वारी न.पा. ९									
५	मौरिखोला सुन्तला फर्म	स्वर्गद्वारी न.पा. ९									
६	कमल तरकारी उत्पादन फर्म	स्वर्गद्वारी न.पा. ९									
७	कान्छा सुन्तला उत्पादन फर्म	स्वर्गद्वारी न.पा. ९									

८	गणेशराम कृषि तथा पशुपन्ध्री साथै सुन्तला खेती फर्म	स्वर्गद्वारी न.पा. ९									
९	ममता सुन्तला व्यावसायिक कृषी फर्म	स्वर्गद्वारी न.पा. ९									
१०	पुष्प तरकारी फर्म	स्वर्गद्वारी न.पा. ९									
११	भचेनी बाखा पालन ब्यावसाय फर्म	स्वर्गद्वारी न.पा. ९									
१२	लिला सुन्तला फर्म	स्वर्गद्वारी न.पा. ९									
१३	अन्जली सुन्तला फर्म	स्वर्गद्वारी न.पा. ९									
१४	ज्ञान , दिप बाखा पालन फर्म	स्वर्गद्वारी न.पा. ९									
१५	सरु गाई फर्म	स्वर्गद्वारी न.पा. ९									

१६	वान्धारा बाखा पालन व्यवसायिक फर्म	स्वर्गद्वारी न.पा. ९										
१७	डाडागाँउ सुन्तला फर्म	स्वर्गद्वारी न.पा. ९										
१८	दिवाडकोट बाखा पालन व्यावसाय फर्म	स्वर्गद्वारी न.पा. ९										
१९	चन्त्री बाखा पालन व्यावसायिक फर्म	स्वर्गद्वारी न.पा. ९										
२०	दमार भेडा बाखा पालन फर्म	स्वर्गद्वारी न.पा. ९										
२१	भुवाने भेडा फर्म	स्वर्गद्वारी न.पा. ९										
२२	डुम डाडा भेडा बाखा पालन	स्वर्गद्वारी न.पा. ९										
२३	घोरखन्ने बाखा फर्म	स्वर्गद्वारी न.पा. ९										

स्वर्गद्वारी नगरपालिका, प्रथम आवधिक नगर विकास योजना, २०८०/८१ / ३०६

२४	अलविन कृषि फर्म	स्वर्गद्वारी न.पा. ९										
२५	धन बहादुर बाखा पालन व्यावसाय फर्म	स्वर्गद्वारी न.पा. ९										
२६	प्रकृति फलफुल व्यावसायिक फर्म	स्वर्गद्वारी न.पा. ९										
२७	श्रीजना फलफुल व्यावसाय फर्म	स्वर्गद्वारी न.पा. ९										
२८	निमा बाखा फर्म	स्वर्गद्वारी न.पा. ९										
२९	सुसिल बाखा फर्म	स्वर्गद्वारी न.पा. ९										
३०	अम्लीसे भेडा बाखा फर्म	स्वर्गद्वारी न.पा. ९										
३१	घैयारी सुन्तला फर्म	स्वर्गद्वारी न.पा. ९										
३२	दिपेन्द्र बाखा पालन फर्म	स्वर्गद्वारी न.पा. ९										

३३	सुस्मीता बाखा पालन फर्म	स्वर्गद्वारी न.पा. ९										
३४	नब ज्योती लोकल कुखुरा फर्म	स्वर्गद्वारी न.पा. ९										
३५	कमला बाखा पालन फर्म	स्वर्गद्वारी न.पा. ९										
३६	खत्री फलफुल व्यवसाय फर्म	स्वर्गद्वारी न.पा. ९										
३७	प्रगती बाखा फर्म	स्वर्गद्वारी न.पा. ९										
३८	कमला एकीकृत कृषि फर्म	स्वर्गद्वारी न.पा. ९										
३९	लेकाली कृषि तथा पशुपालन	स्वर्गद्वारी न.पा. ९										
४०	एकीकृत कृषि तथा पशुपन्छी फर्म	स्वर्गद्वारी न.पा. ९										

४१	न्यू दिपिका एण्ड दिवश पोल्ट्री फर्म	स्वर्गद्वारी न.पा. ९										
४२	हेमराज पोल्टी फर्म	स्वर्गद्वारी न.पा. ९										
४३	गुरुदेव तरकारी कृषि फर्म	स्वर्गद्वारी न.पा. ९										
४४	कृष्ण निसाल एकीकृत कृषि फर्म	स्वर्गद्वारी न.पा. ९										
४५	तिलक कृषि तथा पशुपालन फर्म	स्वर्गद्वारी न.पा. ९										
४६	केशव बंगुर फर्म	स्वर्गद्वारी न.पा. ९										
४७	एकीकृत कृषि व्यवसाय फर्म	स्वर्गद्वारी न.पा. ९										
४८	नमुना एकीकृत कृषि फर्म	स्वर्गद्वारी न.पा. ९										

४९	केदार बाखा फर्म	स्वर्गद्वारी न.पा. ९											
५०	सुजन कृषि फर्म	स्वर्गद्वारी न.पा. ९											
५१	समिक्षा बंगुर फर्म	स्वर्गद्वारी न.पा. ९											
५२	पुन बाखा फर्म	स्वर्गद्वारी न.पा. ९											
५३	माण्डबी बाखा फर्म	स्वर्गद्वारी न.पा. ९											
५४	रिमा बाखा फर्म	स्वर्गद्वारी न.पा. ९											
५५	जे बि एस पशुपन्छी फर्म	स्वर्गद्वारी न.पा. ९											
५६	आसा पशुपालन तथा कृषि फर्म	स्वर्गद्वारी न.पा. ९											
५७	सागर पशुपालन तथा कृषि फर्म	स्वर्गद्वारी न.पा. ९											
५८	नर सिं सापकोटा	स्वर्गद्वारी न.पा. ९											

	एकीकृत कृषि फार्म										
५९	वेली बाखा फर्म	स्वर्गद्वारी न.पा. ९									
कुल जम्मा											

स्रोत: स्वर्गद्वारी न.पा आवधिक योजना सर्वेक्षण २०८०

कृषि

व्यवसायिक कृषिका वर्तमान अवस्था र आवश्यकता											
क्र.सं.	नाम	ठेगाना (स्थान)	वर्तमान अवस्था	अव गर्ने कार्य	प्राथमिकता नं. P _१ , P _२ , P _३	अनुमानित लागत रु लाखमा	कार्यन्वयनको आधारमा परियोजनाको स्तर र श्रोत				
							वडा स्तरीय	न.पा./गा. पा. स्तरीय	प्रदेश स्तरीय	केन्द्र स्तरीय	अन्य
वडा नं. १											
१	अरड खोलामा साना सिचाई कुलो	स्वर्गद्वारी न.पा. १	आसिक संचालन	मर्मत तथा संभार							
२	भैसी प्रवर्द्धन, दुग्ध	स्वर्गद्वारी	आसिक	मर्मत							

	संकलन केन्द्र स्थापना/बाखा पकेट/स्थानीय कुखुरा पालन प्रवर्द्धन/एक घर एक धारा व्यवस्थापन/अदुवा ,वेसार पकेट क्षेत्र बिस्तार/रैथानेवाली प्रवर्द्धन/चरण क्षेत्रको बिस्तार प्रवर्द्धन सुधार /मौरी पालनको राम्रो सम्भावना	न.पा. १	संचालन	तथा संभार							
वडा नं. २											
१	वाटुले धनवाड कृषि सडक	स्वर्गद्वारी न.पा. २	आंसिक संचालन	मर्मत तथा संभार				न.पा			
२	टिमुर, अदुवा, वेसार पकेट क्षेत्र	स्वर्गद्वारी न.पा. २	आंसिक संचालन	मर्मत तथा संभार							
३	बाखापालन ,मौरीपालन	स्वर्गद्वारी न.पा. २	आंसिक संचालन	मर्मत तथा							

				संभार							
वडा नं. ३											
१	जुलुके हुँदै जारिखोला राकावाङ्ग डाँडाखर्क बाखापकेट क्षेत्र मोटरबाटो निर्माण	स्वर्गद्वारी न.पा. ३								प्रदेश	
२	साविक ४ सोढ लिफ्ट सिंचाई योजना	स्वर्गद्वारी न.पा. ३								प्रदेश	
३	साविक ८ सोढ लिफ्ट सिंचाई योजना	स्वर्गद्वारी न.पा. ३									
४	हाट बजार व्यवस्थापन								न.पा		
५	जुगे खोला रकावाङ्ग सिंचाई योजना	स्वर्गद्वारी न.पा. ३							न.पा		
६	किमिचौर नेवारे कृषि सडक स्तरउन्नति	स्वर्गद्वारी न.पा. ३							न.पा		
७	साविक ३, ४, ७ र ९ तरकारी पकेट	स्वर्गद्वारी न.पा. ३							न.पा		

	क्षेत्र निर्माण गरि शाखा सिंचाइ कुलो निर्माण										
८	साविक गा.वि.स वडा नं. ८ नेवारेलाई फलफुल पकेट क्षेत्रको रुपमा विकास गर्न फलफुल विरुवा वितरण गर्ने	स्वर्गद्वारी न.पा. ३					वडा				
९	साविक गा.वि.स वडा नं. ६ बाखापालन क्षेत्र घोषणा गरि व्यवस्थित खोर र आकार व्यवस्थापन गर्ने	स्वर्गद्वारी न.पा. ३					वडा				
१०	साविक गा.वि.स वडा नं. ४ च्याउ उत्पादन क्षेत्र	स्वर्गद्वारी न.पा. ३					वडा				
११	साविक गा.वि.स वडा नं. ६ मौरीपालन पकेट क्षेत्र	स्वर्गद्वारी न.पा. ३					वडा				

वडा नं ४											
वडा नं. ५											
पकेट क्षेत्र											
१	मासु - उपल्लासारी, तल्लासारी	स्वर्गद्वारी न.पा. ५									
२	तोरी - उपल्लासारी, तल्लासारी	स्वर्गद्वारी न.पा. ५									
३	मौरी - गायखार्क, डाडागाउँ	स्वर्गद्वारी न.पा. ५									
४	धान - जुडाखेत, तल्लोसारी, उपल्लोसारी	स्वर्गद्वारी न.पा. ५									
५	टिमुर् - साउनेपानी, सिस्नेरी	स्वर्गद्वारी न.पा. ५									
६	कागती - डाडाँगाउँ	स्वर्गद्वारी न.पा. ५									
७	तरकारी - खोलाखेत, कोलम्पा, दुदुके	स्वर्गद्वारी न.पा. ५									

८	बाखा - डाडागाउँ, झोल सिस्नेरी, दाफेधारा	स्वर्गद्वारी न.पा. ५										
स्थानीय प्रजातिको												
१	लोकल कुखुरा प्रवर्द्धन	स्वर्गद्वारी न.पा. ५										
२	भैसी पालन प्रवर्द्धन	स्वर्गद्वारी न.पा. ५										
वडा नं. ६												
१	मकै खेती	स्वर्गद्वारी न.पा. ६										
वडा नं ७												
वडा नं. ८												
वडा नं. ९												

स्रोत: स्वर्गद्वारी न.पा आवधिक योजना सर्वेक्षण २०८०

२. सिंचाई

सिंचाईको वर्तमान अवस्था र आवश्यकता											
क्र.सं.	नाम	ठेगाना (स्थान)	वर्तमान अवस्था (सिंचित क्षेत्र लगायत आवश्यक उपकरण) (रोपनी/हेक्टर/विघा)	भावी योजना (भौतिक पूर्वाधार समेत) निर्माण तथा संरक्षण	प्राथमिक ता नं. P _१ , P _२ , P _३	अनुमानि त लागत रु लाखमा	कार्यन्वयनको आधारमा परियोजनाको स्तर र श्रोत				
							वडा स्तरी य	न.पा./गा. पा. स्तरीय	प्रदेश स्तरी य	केन्द्र स्तरी य	अन्य
वडा नं.१											
१	सल्लावोट सिंचाई आयोजना	वडा नं. १		नयाँ निर्माण मर्मत संभार पुननिर्माण	P१				प्रदेश		
२	अरड खोलामा ७५ जति साना कुलाहरु	वडा नं. १			P१					संघ	
३	कुडरिडखोला देखि सत्रिवाड सिंचाई योजना	वडा नं. १	६ कि.मी.		P१					संघ	
४	बाह्रविसे सिंचाइ पोखरी	वडा नं. १			P१			न.पा			
५	बाक्सीड सिंचाइ पोखरी आयोजना	वडा नं. १									
६	खिर्पिखोला १५ सिंचाइ कुलो निर्माण तथा मर्मत आयोजना	वडा नं. १									

७	रुमखोला २० साना सिंचाइ कुलो निर्माण तथा मर्मत आयोजना	वडा नं. १									
वडा नं. २											
१	सिंचाई पोखरी गोलेची खर्च	वडा नं. २	१० बिघा		P१			न.पा			
२	नस खोला नयाँगाउँ	वडा नं. २	११० रोपनी								
३	नस खोला देखि खर्क सिंचाई	वडा नं. २	२०० रोपनी								
४	नस खोला देखि घुर्चे	वडा नं. २	४०० रोपनी								
५	सिमखोला सिंचाई कुलो	वडा नं. २			P२			न.पा			
६	सिजरी देखि नमागाउँ सिंचाई	वडा नं. २	४० हेक्टर (माग गरिएको								
७	नसखोला दानथोक सिंचाइ पोखरी	वडा नं. २	२५० रोपनी		P१		वडा				
८	सिमखोला सिंचाई पोखरी जोगीमारा	वडा नं. २	६० रोपनी		P३			न.पा			
९	सिम खोला धनवाड सिंचाई	वडा नं. २									
१०	गोलेची खर्क सिंचाई	वडा नं.					वडा				

स्वर्गद्वारी नगरपालिका, प्रथम आवधिक नगर विकास योजना, २०८०/८१ / ३१८

	पोखरी (अम्टुक)	२									
११	नस सिंचाई पोखरी	वडा नं. २									
वडा नं. ३											
१	धनवाड खोला सि.आ.	वडा नं. ३	५ कि.मि.		P१					प्रदेश	
२	धोरेखोला किमचौर सि.आ.	वडा नं. ३	४ कि.मि.								
३	धनवाड खोला- वाघविशे हुदै किमचौर जोड्ने	वडा नं. ३	३ कि.मि.		P१					संघ	
४	धनवाड खोला सयभुरे	वडा नं. ३	२.५ कि.मि.		P१		वडा				
५	धनवाड खोला-वन्द्रा	वडा नं. ३	२ कि.मि.		P२		वडा				
६	जुगे खोला-रावाड सि.आ.	वडा नं. ३	४ कि.मि.		P१			न.पा			
७	माण्डवी नदि देखि नेवारे बृहत लिफ्ट सि.आ.	वडा नं. ३	६ कि.मि.								
८	लामिखोर लिफ्ट वर्तन सिंचाई सि.आ.	वडा नं. ३	५ कि.मि.								
९	ढाडखोला-रुमाले	वडा नं.	४ कि.मि.								

स्वर्गद्वारी नगरपालिका, प्रथम आवधिक नगर विकास योजना, २०८०/८१ / ३१९

	सि.आ.	३									
१०	सोड लिफ्ट आयोजना	वडा नं. ३	३ कि.मि.			P२					संघ
११	घोरेखोला भांगृवाड सिंचाइ योजना	वडा नं. ३				P२				प्रदेश	
१२	वडा नं. शाखा कुलो निर्माण	वडा नं. ३				P२			न.पा		
माग गरिएको											
१३	बोझेखोला देखि खोलाखर्क तामधारा सिंचाई	वडा नं. ३	५ कि.मि.								
१४	साविक -३ लिफ्ट सिंचाई आयोजना	वडा नं. ३	४ कि.मि.								
१५	गावधारा सिंचाई कुलो निर्माण योजना	वडा नं. ३	२.५ कि.मि.								
१६	साठीमुरे लिफ्ट आयोजना	वडा नं. ३	३ कि.मि.								
१७	माण्डवी लिफ्ट आयोजना	वडा नं. ३	१ कि.मि.								
१८	माण्डवी नदि भसमारा लिफ्ट सिंचाई	वडा नं. ३	१.५ कि.मि.								
वडा नं. ४											
१	कागपाथी तल्लोकुलो	वडा नं.	३ कि.मि.			p१					संघ

	बाघदेखी लामापाटा हुदै औलटार सिंचाइ	४									
२	आपचौर देखी तल्लो कट्जेनीसम्म ढाडो कुलो	वडा न. ४	२ कि.मि.		P१			न.पा			
३	घण्टीखोला तल्लो उपल्लो कुलो	वडा न. ४	२ कि.मि.		P१				प्रदेश		
४	भिगृ सिंचाइ पोखरीदेखी (तल्लाफाँट, कुमालटार, कुनैटा, भिगृ बजार क्षेत्र)	वडा न. ४	६ कि.मि.								
वडा नं. ५											
१	राजा कुलो सि.	वडा नं. ५	६ कि.मी.								
२	तल्लो सारी गाउँ कुलो	वडा नं. ५	१ कि.मी.								
३	उपल्लो सारी गाउँ कुलो	वडा नं. ५	१ कि.मी.		P१			न.पा			
४	घडेरी खोला सि.कु.	वडा नं. ५	४ कि.मी.		P१				प्रदेश		
५	गाएखर्क कुलो	वडा नं. ५									
६	पधेरी नौविसे कुलो	वडा नं.	१ कि.मी.								

		५									
७	भालुखोला नौविसे कुलो	वडा नं. ५			P२		वडा				
८	पानिचार सरोजा कुलो	वडा नं. ५			P२				प्रदेश		
९	स्यानीलेख सि.कु.(२०० रोपनी)	वडा नं. ५	३ कि.मि.	पुनर्निर्माण	P१		वडा				
१०	विरिबाड सिंचाइ कुलो (४०० रोपनी)	वडा नं. ५	३ कि.मि.		P२			न.पा			
११	लुंगी, भादी सिंचाई आयोजना	वडा नं. ५	माग गरिएको								
१२	राजनखोला र भालुखोला सिंचाई डचाम	वडा नं. ५	माग गरिएको		P१					संघ	
१३	तल्लो उपल्लो सारी सिंचाई	वडा नं. ५	माग गरिएको		P२					संघ	
१४	सरोजा liff सिंचाई	वडा नं. ५	माग गरिएको								
१५	फिलिङ्गोचौर liff सिंचाई	वडा नं. ५	माग गरिएको								
१६	वाघविशे liff सिंचाई	वडा नं. ५	माग गरिएको								
१७	सातबिसे नौविशे liff सिंचाई	वडा नं. ५	माग गरिएको								
१८	विरिवाङ्ग liff सिंचाई	वडा नं.	माग गरिएको								

		५									
वडा नं. ६											
१	दंगल खोला-वेलवास-तीनचार सिंचाई	वडा नं. ६			P१			न.पा		संघ	
२	दंगल खोला खन्ने खोला सिंचाई	वडा नं. ६			P१ क्रमागत				प्रदेश		माडी लुग्री करी डोर
३	केप सिंचाई	वडा नं. ६			सम्पन्न						माडी लुग्री करी डोर
४	निडला सिंचाई	वडा नं. ६			P२				प्रदेश		
५	तिमिले सिंचाई	वडा नं. ६			P१ क्रमागत			न.पा			
६	माडी वेलवास निडला केप lift सिंचाई	वडा नं. ६	प्रस्तावित		P२					संघ	
वडा नं. ७											
१	भालुखोला उनधारा सिंचाई आयोजना	वडा नं. ७			P१				प्रदेश		
२	रानीटार सिंचाई कुलो	वडा नं.	११ कि.मी.		P१					संघ	

		७									
३	भालुखोला- तापाकोट तापा सि.कु.	वडा नं. ७	१० कि.मी.								
४	फकफुके-ओर्लो सि.कु.	वडा नं. ७			P२			न.पा			
५	पानसिङ्ग खोला घैरेनी जोड्ने सि.कु.	वडा नं. ७			P१			न.पा			
६	तापासिङ्ग देखि तापाउड्ने सि.कु.	वडा नं. ७									
प्रस्तावित											
७	उत्ताफाट वाइसविसे सि.कु.	वडा नं. ७	माग गरिएको								
८	सोद्विशे सि.कु. उत्ताफाट	वडा नं. ७	माग गरिएको								
९	लुंगी माडी सिंचाई कुलो (बृहत सिंचाई आयोजना)	वडा नं. ७	माग गरिएको		P२					संघ	
१०	आमिलोवोट-विरवाड सि.कु.	वडा नं. ७	माग गरिएको								
११	बराहघाट-मजुवा लिफ्ट सिंचाई आयोजना तापा	वडा नं. ७	माग गरिएको								
१२	वेलीब्रिज देखि तापा लिफ्ट सिंचाई	वडा नं. ७	माग गरिएको								

१३	सोने lift सिंचाई आयोजना तिर्तिपाटा	वडा नं. ७	माग गरिएको								
१४	डावरफाट lift सिंचाई आयोजना,सोर्ते	वडा नं. ७	माग गरिएको		P२					प्रदेश	
१५	तापाखोला सिंचाई स्याम निर्माण	वडा नं. ७	माग गरिएको								
वडा नं. ८											
१	सातमुले दहचौर सिंचाई कुलो	वडा नं. ८	६ कि.मी.								
२	सातमुले वर्जिवाङ्ग सि.कु.	वडा नं. ८	५ कि.मी.								
३	उपम्लो तल्लो सिम सि.कु.	वडा नं. ८	१ कि.मी.								
४	कुग्रीखोला हुलाक-पेटी खेत सि.कु.	वडा नं. ८									
५	कुग्रीखोला -दहचौर - दमार	वडा नं. ८									
६	घुठुंग liffity सि.कु.	वडा नं. ८	१.५ कि.मी.								
७	चिउरीवोट	वडा नं. ८	१.५ कि.मी.								
८	दाईरेवोट सि.कु.	वडा नं. ८	२.५ कि.मी.								
९	कम्लेरी सि.कु.	वडा नं.	१.५ कि.मी.								

		८									
१०	करानवोट	वडा नं. ८	१ कि.मी.								
११	कुग्रीखोला बरहावोट सि.कु.	वडा नं. ८									
१२	कुग्री खोला रिपा सि.कु.	वडा नं. ८									
१३	कुग्रीखोला तल्लो वहावोट	वडा नं. ८									
१४	नुनेपानी लिफ्ट सिंचाई, दहचौर	वडा नं. ८								संघ	
१५	ओ. वि. चालनेटार लिफ्ट सिंचाई	वडा नं. ८							प्रदेश		
प्रस्तावित											
१४	सातमुले वर्जिवाङ्ग सि.कु.	वडा नं. ८	माग गरिएको								
१५	सातमुले दहचौर सि.कु.	वडा नं. ८	माग गरिएको								
१६	सातमुले दवजुके पानि सि.कु.	वडा नं. ८	माग गरिएको								
१७	बरहा वोट सि.कु.	वडा नं. ८	माग गरिएको								
वडा नं. ९											
१	कागपाती-जुडापाटा खैरैनी	वडा नं. ९	२५०० रोपनी		P१		वडा				

२	जुकेना-सिम्ले-सिचाइ आयोजना	वडा नं. ९									
३	हिरड खोला- दिवाडकोट सि.कु	वडा नं. ९									
४	माडी सेति आप liff सि.	वडा नं. ९			P३				प्रदेश		
५	डाँडा गाउँ सिचाई आयोजना	वडा नं. ९			P२			न.पा			
६	अमलीखे सिचाई आयोजना	वडा नं. ९			P३			न.पा			
७	दिवाड सिचाई	वडा नं. ९			P१					संघ	
माग गरिएको											
७	लामाचौर liff सि.	वडा नं. ९	माग गरिएको		P२					संघ	
८	छापाधारा नाम्रीकोट	वडा नं. ९	माग गरिएको		P१				प्रदेश		
९	रिट्टेखोला-सिक्रे लिफ्ट सिचाई	वडा नं. ९	माग गरिएको								
१०	जुडापाटा लि.सि.	वडा नं. ९	माग गरिएको		P३					संघ	
११	खैरेनी लि.सि.	वडा नं. ९	माग गरिएको		P२				प्रदेश		

१२	मगरी सिंचाइ	वडा नं. ९	माग गरिएको		P२		वडा				
१३	कागपाती सातमुरो, सेतीआप सिंचाइ	वडा नं. ९	माग गरिएको		P१		न.पा				
१४	धैपारी सिंचाइ	वडा नं. ९	माग गरिएको		P३		वडा				
कुल जम्मा											

३. पर्यटन, साँस्कृति तथा सम्पदा

३.१ मठ मन्दिर, मस्जिद र चर्च

पर्यटन विकास अन्तर्गत धार्मिक स्थल तथा केन्द्रहरूको वर्तमान अवस्था र आवश्यकता

क्र.सं.	नाम	ठेगाना (स्थान)	वर्तमान अवस्था (उपलब्ध भवन आवश्यक समेत)	भावी योजना (जग्गा, अन्य भौतिक पूर्वाधार निर्माण संरक्षण समेत)	प्राथमिक ता नं. P _१ , P _२ , P _३	अनुमानित लागत रु लाखमा	कार्यन्वयनको आधारमा परियोजनाको स्तर र श्रोत				
							वडा स्तरीय	न.पा./गा. पा. स्तरीय	प्रदेश स्तरीय	केन्द्र स्तरीय	अन्य
१	शिव मन्दिर	वडा नं. १			P१			न.पा			
२	सल्लावोट चर्च	वडा नं. १									
३	स्वर्गद्वारी मन्दिर	वडा नं. २	पुर्वाधारले सम्पन्न		P१					संघ	
४	नस चर्च	वडा नं. २									
५	शिवालय मन्दिर कुटी	वडा नं. ३									
६	बराह थान	वडा नं. ४			P१					संघ	
७	जिमुर्पाटा शिव मन्दिर	वडा नं. ४									
८	भुमे थान	गोठिवा ङ्ग									
९	शिव मन्दिर	वडा नं. ४ भिडी	मर्मत		P१				प्रदेश		
१०	कालिका मन्दिर	गोठिवा ङ्ग			P१		वडा				

११	सारीकोट मन्दिर	वडा नं. ५			P१						संघ	
१२	कोटघर मन्दिर	वडा नं. ५										
१३	शिद्धबाबामन्दीर	वडा नं. ६			P२						प्रदेश	
१४	शिधनाथ	वडा नं. ६										
१५	कोटघर	वडा नं. ६										
१६	झुपाकोट	वडा नं. ६										
१७	मानसिग कोट	वडा नं. ६										
१८	देउराली होमस्टे	वडा नं. ६										
१९	लिस्ने सहिद स्मारक	वडा नं. ६										
२०	तापा पोखरा चौर सिव मन्दिर	वडा नं. ७										
२१	तापा रातामाटा सिव मन्दिर	वडा नं. ७										
२२	तापाकोक पखेरा खेत सिव मन्दिर	वडा नं. ७										
२३	बर्जिवाङ्ग कोटघर मन्दिर	वडा नं. ८										
२४	पौवा बर्जिवाङ्ग नेटा पुरातात्विक महत्व	वडा नं. ८										

२५	झाक्रीथान मन्दिर (पुरानो शान्तिपिठ)	वडा नं ८									
२६	बहा मन्दिर	वडा नं ८									
२७	खत्री कुम मन्दिर	वडा नं ८									
२८	कोट शिव मन्दिर	वडा नं ८									
२९	खैरनी बहा थान	वडा नं ८									
३०	दहचौर ताल बराह स्थान	वडा नं ८									
३१	शान्ति पार्क पंचायाङ्ग देवको मन्दिर	वडा नं ८	भवन घेराबार भएको	पार्क बनाउने माग	P१						संघ
३२	नाम्री कोट कोटघर (दशैं पुजा —मेला लाग्ने)	वडा नं. ९			P१						संघ
३३	प्रभु पाइला		अव्यवस्थित भवन	संरक्षण र व्यवस्थापन गर्नुपर्ने	P१					प्रदेश	
३४	जुडापाटा ढाड चर्च	वडा नं. ९									
कुल जम्मा											

३.२ पोखरी

पर्यटन विकास अन्तर्गत पोखरी तथा ताल तलैया पूर्वाधारहरूको वर्तमान अवस्था र आवश्यकता											
क्र.सं.	नाम	ठेगाना (स्थान)	वर्तमान अवस्था (उपलब्ध पोखरी आवश्यक समेत)	भावी योजना (जग्गा, भवन अन्य भौतिक पूर्वाधार समेत) निर्माण तथा संरक्षण	प्राथमिकता नं. P _१ , P _२ , P _३	अनुमानित लागत रु लाखमा	कार्यन्वयनको आधारमा परियोजनाको स्तर र श्रोत				
							वडा स्तरीय	न.पा./गा.पा. स्तरीय	प्रदेश स्तरीय	केन्द्र स्तरीय	अन्य
१	बाह्रबिसे सिचाइ पोखरी	वडा नं. १			P _१					संघ	
२	बोडेडाडा रिचार्ज पोखरी	वडा नं. १			P _१				प्रदेश		
३	शुलि रिचार्ज पोखरी निर्माण	वडा नं. २			P _१					संघ	
४	गिद्बस्ने पोखरी निर्माण	वडा नं. २			P _१				प्रदेश		
५	वान्देशल्ला पोखरी निर्माण	वडा नं. २			P _१				प्रदेश		
६	लेख बस्ति पोखरी निर्माण	वडा नं. २									
७	गवटे पोखरा पोखरी निर्माण	वडा नं. २									
८	दोबाटो पोखरा पोखरी	वडा नं.									

	निर्माण	२									
९	पुसघर गिमाटा पोखरी निर्माण	वडा नं. २									
१०	जोगीमारा सुइहात्रे पोखरी निर्माण	वडा नं. २									
११	गाइखर्क पोखरी निर्माण	वडा नं. २									
१२	सिम पोखरी निर्माण	वडा नं. २									
१३	सामु पोखरा	वडा नं. २									
१४	पुसधारा जोगीमारा	वडा नं. २									
१५	मालारानी रिचार्ज पोखरी	वडा नं. २									
१६	मालारानी लेख रिचार्ज पोखरी	वडा नं. ३			P१					संघ	
१७	मणि पोखरी	वडा नं. ४			P१					संघ	
१८	गाइ खेर्ने पोखरी	वडा नं. ४			P१					प्रदेश	
१९	झाक्री थान	वडा नं. ४			P१				न.पा		

२०	रानी पोखरी	वडा नं. ४									
२१	झालेखोला पोखरी	वडा नं. ४									
२२	फुर्से टाकुरा पोखरी	वडा नं. ४									
२३	वास पोखरी	वडा नं. ४									
२४	बेलवास टाकुरा सिचाइ पोखरी	वडा नं. ६			P१					संघ	
२५	कोटघर सिचाइ पोखरी	वडा नं. ६			P१					संघ	
२६	झुपाकोट सिचाइ पोखरी	वडा नं. ६			P१				प्रदेश		
२७	निङ्ला सिचाइ पोखरी	वडा नं. ६			P१				प्रदेश		
२८	पोखर डाडा सिचाइ पोखरी	वडा नं. ६			P१			न.पा			मडी लुयी करीडोर
२९	धरमपा छेडापोखरा रिचार्ज पोखरी	वडा नं. ९			P१					संघ	
३०	जुडेलेक रिचार्ज पोखरी	वडा नं. ९			P१				प्रदेश		

३.३ पार्क तथा मनोरन्जन केन्द्र

पर्यटन विकास अन्तर्गत पार्क, पिकनिक स्पट तथा मनोरन्जन स्थल लगायत पूर्वाधारहरूको वर्तमान अवस्था र आवश्यकता											
क्र.सं.	नाम	ठेगाना (स्थान)	वर्तमान अवस्था (उपलब्ध जग्गा, भवन लगायत आवश्यक उपकरण समेत)	भावी योजना (जग्गा, भवन अन्य भौतिक पूर्वाधार समेत) निर्माण तथा संरक्षण	प्राथमिक ता नं. P _१ , P _२ , P _३	अनुमानित लागत रु लाखमा	कार्यन्वयनको आधारमा परियोजनाको स्तर र श्रोत				
							वडा स्तरीय	न.पा./गा. पा. स्तरीय	प्रदेश स्तरीय	केन्द्र स्तरीय	अन्य
वडा नं. १											
१	पिपलभेद, पन्चमी मेला परम्परागत भैलो लाग्ने ठाउँ	वडा नं. १			P _१					संघ	
२	रुम डाँडा पर्यटकीय क्षेत्र	वडा नं. १			P _१				प्रदेश		
३	बोडे पोखरी पर्यटकीय क्षेत्र	वडा नं. १			P _१			न.पा			
वडा नं. २											
१	टोपगारे डाँडा (भ्यु टावर/पार्क/पिकनिक स्पार्ट)	वडा नं. २			P _१					संघ	
२	कालिका जङ्गलमा हरित पार्क	वडा नं. २	ऐ		P _१					संघ	
३	धरमपानि होलेरी दाङ्ग पर्यटन मार्ग	६५ कि मि	स्तरोन्नती		P _१					संघ	

४	भ्यु टावर	जोगीमारा	संभावित		P१				प्रदेश		
५	मगर होमस्टे, धनवाङ्ग				P१				प्रदेश		
६	हरित पार्क	कालिका									
७	पिकनिक स्थल	टोपगाउँ									
वडा नं. ३											
	दिस्यब्लोकन क्षेत्र	वडा नं. ३	भवन भएको	स्तरोउन्नति	P१					संघ	
१	चिल्ड्रेन पार्क	भालुवाङ्ग खोला	भवन, बाल उद्यान रिसोर्ट	स्तरोउन्नति	P१				प्रदेश		
३	पौवापाटा	वडा नं. ३	भैलो लाग्ने ठाउँ,	स्तरोउन्नति	P१				प्रदेश		
४	भिन्नी चिल्ड्रेन पार्क	वडा नं. ३	भवन, घेरबार भएको	स्तरोउन्नति							
वडा नं. ४											
१	तल्ला फाँट जरुवा टोल देखी रानिवन सम्म सिडी निर्माण तथा दमारचौरमा खुल्ला जिम खाना संचालन	वडा नं. ४			P१					संघ	
२	भिन्नीकोट	वडा नं.			P१				प्रदेश		

		४									
३	भिग्री सातमुडे केबलकार	वडा नं. ४			P१						अन्य
४	जिमुन पाटा नमुना पार्क	वडा नं. ४			P१			न.पा			
५	ICT पार्क भिग्री	वडा नं. ४			P१			न.पा			
६	गोठीवाङ्ग कोटघर	वडा नं. ४			P१		वडा				
वडा नं. ५											
१	भू-बनोट सारी	वडा नं. ५			P१						संघ
२	साउनेपानी भ्यु टावर	वडा नं. ५ (तिमिले)			P१						संघ
३	साउने पानी दृश्यावलोकन (प्रभु महाराज बसेको ठाउँ)	वडा नं. ५			P१						संघ
४	दमार फुलवारी पार्क	वडा नं. ५			P१					प्रदेश	
५	कोट घर सारी	वडा नं. ५			P१					प्रदेश	
६	सरोजा पिकनिक स्पोर्ट	वडा नं. ५			P१					प्रदेश	

७	सुन छहरि झरना	वडा नं. ५		बाटो घाटो बनाउनु पर्ने	P१			न.पा			
८	रानी पोखरी मैटार	वडा नं. ५			P१			न.पा			
वडा नं. ६											
१	एकिकृत पर्यटन प्रबर्द्धन (शिद्धथान- कोटघर- झुपाकोट पिकनिक स्पोर्ट तथा पर्यापर्यटन क्षेत्र)	वडा नं. ६	पुर्वाधार तथा पर्यटन प्रबर्द्धन कार्यक्रम		P१	१५०				संघ	
२	धनचौर पोखरी डाँडा मनोरञ्जन केन्द्र	वडा नं. ६	धार्मिक तथा प्राकृतिक महत्वको क्षेत्र		P१					संघ	
३	मानसिग कोट (दृयावलोकन)	वडा नं. ६			P१				प्रदेश		
४	लिस्ने सहिद स्मारक	वडा नं. ६			P१				प्रदेश		
५	देउराली होम्स्टे (क्षेत्री समुदाय)	वडा नं. ६			P१			न.पा			
वडा नं. ७											
१	बेलीब्रिज मेला लाग्ने लाग्ने ठाउँ	वडा नं. ७			P१					संघ	
२	पार्क तथा पिकनिक स्पोर्ट	वडा नं. ७ (रातामा			P१				प्रदेश		

		टा)									
वडा नं. ८											
१	चालनेटार एरपोर्ट पार्क	वडा नं. ८	प्रस्तावित		P१					संघ	
२	शान्ती पार्क	वडा नं. ८			P१					संघ	
३	जोगीथुम भ्युटावर	वडा नं. ८ (डाँडा गाउँ)			P१				प्रदेश		
वडा नं. ९											
१	खैरेनी बहुउद्देशिय जलासय निर्माण				P१					संघ	
२	घण्टीखोला केवलकार निर्माण				P१					संघ	अन्य
३	चुका नाम्पिकोट मन्दिर सम्म पैदल श्रेणी निर्माण				P१					संघ	
४	घोरखन्ने, जुकेना,कालिपोखरी, धरम्पा होमस्टे निर्माण				P१				प्रदेश		अन्य
५	दिवाड दमार डाँडा पार्क र पिकनिक स्पोर्ट .ब्यारेक पार्क ।	वडा नं. ९ (आर्मी क्याम्प			P१				प्रदेश		

		निर)									
६	सिम्ले सुकसुके सिलापार्क	वडा नं. ९	भवन नभएको	भवन र व्यवस्थित गर्नुपर्ने	P१			न.पा			
७	धरमपा लिखाकोट कालि पोखरी पर्या पर्यटकीय क्षेत्र	वडा नं . ९			P१			न.पा			
कुल जम्मा											

४. उद्योग, व्यापार व्यवसाय तथा आपूर्ति

४.१ हाटबजार केन्द्र

मुख्य तथा साप्ताहिक हाटबजार साथै आय निर्यात केन्द्र पूर्वाधारहरुको वर्तमान अवस्था र आवश्यकता											
क्र.सं	नाम	ठेगाना (स्थान)	वर्तमान अवस्था (उपलब्ध जग्गा, भवन लगायत आवश्यक उपकरण समेत)	भावी योजना (जग्गा, भवन अन्य भौतिक पूर्वाधार समेत) निर्माण तथा संरक्षण	प्राथमिक ता नं. P _१ , P _२ , P _३	अनुमानि त लागत रु लाखमा	कार्यन्वयनको आधारमा परियोजनाको स्तर र श्रोत				
							वडा स्तरीय	न.पा./गा. पा. स्तरीय	प्रदेश स्तरीय	केन्द्र स्तरीय	अन्य
१	भलाई डाँडा	वडा नं. १			P१						संघ
२	बाह्रविशे	वडा नं. १									
३	भञ्ज्याङ	वडा नं. १									

४	धरमपानि	वडा नं. २									
५	पुरनधारा	वडा नं. २									
६	अडेवास	वडा नं. २	नयाँ माग		P१				प्रदेश		
७	धरमपानि	वडा नं. २									
८	पुरनधारा	वडा नं. २									
९	बाइनेटा	वडा नं. २									
१०	ढलडाँडा	वडा नं. २									
११	जलुके	वडा नं. ३			P१			न.पा			
१२	बाटुले	वडा नं. ३									
१३	दोभई	वडा नं. ३									
१४	भिग्री बजार	वडा नं. ४			P१					संघ	
१५	गोठीवाङ्ग	वडा नं. ४									
१४	बाजीपुर/दमार	वडा नं. ४			P१			न.पा			
१५	तल्लो सारी	वडा नं. ५									
१६	उपल्लो सारी	वडा नं. ५									
	मिलनचोक	वडा नं. ६			P१					संघ	
१७	सोत्रे	वडा नं. ७									
१८	तापा/जोत्रे खोला	वडा नं. ७									
१९	नम्सी	वडा नं. ७									
२०	तापाकोट पोखराफेद	वडा नं. ७									
२१	हुलाक	वडा नं. ८			P१			न.पा		संघ	
२२	नेटा	वडा नं. ८									

२३	धनचौर	वडा नं. ८									
२४	दहचौर	वडा नं. ८									
२५	डाँडागाउँ	वडा नं. ८									
२६	जुडापाटा	वडा नं. ९			P१					संघ	
२७	लामाचौर	वडा नं. ९									
२८	कालिपोखरी	वडा नं. ९									
२९	लापे	वडा नं. ९									
३०	धरम्पा	वडा नं. ९									
कुल जम्मा											

४.२ खाद्य प्रशोधन, भण्डार तथा चिस्यान केन्द्र

खाद्य भण्डार केन्द्र सँग सम्बन्धित पूर्वाधारहरुको वर्तमान अवस्था र आवश्यकता											
क्र.सं.	नाम	ठेगाना (स्थान)	वर्तमान अवस्था	अब गर्ने काम	प्राथमिक ता नं. P _१ , P _२ , P _३	अनुमानित लागत रु लाखमा	कार्यन्वयनको आधारमा परियोजनाको स्तर र श्रोत				
							वडा स्तरीय	न.पा./गा. पा. स्तरीय	प्रदेश स्तरीय	केन्द्र स्तरीय	अन्य
१	एभरेष्ट एग्रोभेट सेन्टर	२									
२	यमुना एग्रोभेट	४									

३	मुना एग्रोभेट	१									
४	कृषक सेवा एग्रोभेट	४									
५	बिष्णुदेवी एग्रोभेट	४									
६	पार्थे एग्रोभेट सेन्टर	४									
कुल जम्मा											

४.३ सहकारी तथा वित्तीय संस्था

सहकारी तथा बैंक वित्तीय संस्थाहरुको वर्तमान अवस्था र आवश्यकता												
क्र.सं.	नाम	ठेगाना (स्थान)	वडा नं.	वर्तमान अवस्था	अब गर्ने काम	प्राथमिक ता नं. P _१ , P _२ , P _३	अनुमानि त लागत रु लाखमा	कार्यन्वयनको आधारमा परियोजनाको स्तर र श्रोत				
								वडा स्तरी य	न.पा./गा. पा. स्तरीय	प्रदेश स्तरी य	केन्द्र स्तरी य	अन्य
वित्तीय संस्था												
१	स्वर्गद्वारी साना किसान कृषि सहकारी संस्था	स्वर्गद्वारी न.पा.	७									
२	कृषि विकास बैंक शाखा कार्यालय	स्वर्गद्वारी न.पा	४									

स्वर्गद्वारी नगरपालिका, प्रथम आवधिक नगर विकास योजना, २०८०/८१ / ३४३

	भिंघ्री											
३	शाइन रेसुंगा डेभलपमेन्ट बैंक	स्वर्गद्वारी न.पा.	४									
४	ज्योति विकास बैंक लिमिटेड	स्वर्गद्वारी न.पा.	४									
५	चौतारी लघुवित्त वित्तीय संस्था	स्वर्गद्वारी न.पा.	९									
६	निर्धन उत्थान लघुवित्त वित्तीय संस्था लिमिटेड	स्वर्गद्वारी न.पा.	४									
८	मिर्मिर लघु वित्तीय संस्था	स्वर्गद्वारी न.पा.	४									
९	जाल्पा सामुदायिक लघुवित्त वित्तीय संस्था लि	स्वर्गद्वारी न.पा.	४									
१०	दुर्गामाता महिला बचत तथा ऋण सहकारी संस्था	स्वर्गद्वारी न.पा.	४									
११	सुर्योदय लघुवित्त वित्तीय संस्था लि.	स्वर्गद्वारी न.पा.	४									
१२	छिमेक लघुवित्त वित्तीय संस्था लिमिटेड	स्वर्गद्वारी न.पा.	४									

१३	नाडेप लघुवित्त वित्तीय संस्था लिमिटेड	स्वर्गद्वारी न.पा.	४										
१४	एन.आई.सी. एशिया बैंक लिमिटेड	स्वर्गद्वारी न.पा.	४										
१५	प्रज्वलित सामाजिक उद्यमी महिला सहकारी संस्था लि.	स्वर्गद्वारी न.पा.	४										
१६	एन आई सी एशिया लघुवित्त संस्था लिमिटेड	स्वर्गद्वारी न.पा.	७										
१७	सुर्योदय वोमी लघुवित्त वित्तीय संस्था लिमिटेड	स्वर्गद्वारी न.पा.	२										
१८	निर्धन उत्थान लघुवित्त वित्तीय समस्था लिमिटेड	स्वर्गद्वारी न.पा.	४										
१९	हिमाल बचत तथा ऋण सहकारी	स्वर्गद्वारी न.पा.	१										
२०	सुर्यमुखी सहकारी	स्वर्गद्वारी न.पा.	२										
२१	नमुना लघु उद्यमी सहकारी	स्वर्गद्वारी न.पा.											

२२	त्रिशक्ति कृषि सहकारी	स्वर्गद्वारी न.पा.	३										
२३	सिस्नेरी बचत तथा ऋण सहकारी	स्वर्गद्वारी न.पा.	५										
२४	खडकेश्वरी महिला सहकारी	स्वर्गद्वारी न.पा.	५										
२५	साना किसान कृषि सहकारी	स्वर्गद्वारी न.पा.	५										
२६	साना किसान सहकारी	स्वर्गद्वारी न.पा.	६										
२७	पन्चकन्या बचत तथा ऋण सहकारी	स्वर्गद्वारी न.पा.	६										
२८	प्रज्वलित महिला उद्दमी सहकारी	स्वर्गद्वारी न.पा.	६										
२९	शिद्धबाबा बहुउद्देश्यीय सहकारी संस्था लिमिटेड	स्वर्गद्वारी न.पा.	६					संचालन भएको					
३०	पन्चकन्या बचत तथा ऋण सहकारी	स्वर्गद्वारी न.पा.	६, ७										
३१	पन्चकन्या बचत तथा ऋण सहकारी	स्वर्गद्वारी न.पा.	७										
३२	दुर्गामाता बचत तथा	स्वर्गद्वारी	९										

	ऋण सहकारी	न.पा.										
३३	सुर्योदय लघुवित्त	स्वर्गद्वारी न.पा.	८, ९									
कुल जम्मा												

अनुसूची ३

स्वर्गद्वारी नगरपालिका

आवधिक विकास योजना, २०८०/०८१

सामाजिक विकास सँग सम्बन्धित आयोजनाहरू

१. स्वास्थ्य तथा पोषण

१.१ अस्पताल तथा स्वास्थ्य केन्द्र र चौकीहरू

अस्पताल तथा स्वास्थ्य केन्द्र र चौकीहरू वर्तमान अवस्था र आवश्यकता												
क्र.सं	नाम	ठेगाना (स्थान)	वर्तमान अवस्था (उपलब्ध जग्गा, भवन)	भावी (जग्गा, अन्य)	योजना भवन भौतिक	प्राथमिक ता नं. P _१ , P _२ ,	अनुमानित लागत रु लाखमा	कार्यन्वयनको आधारमा परियोजनाको स्तर र श्रोत				
								वडा	न.पा./	प्रदेश	केन्द्र	अन्य
.												

स्वर्गद्वारी नगरपालिका, प्रथम आवधिक नगर विकास योजना, २०८०/८१ / ३४७

			लगायत आवश्यक उपकरण समेत)	पूर्वाधार समेत) निर्माण तथा संरक्षण	P ₃		स्तरीय	गा.पा. स्तरीय	स्तरीय	स्तरीय	
	सरकारी स्तरबाट संचालित										
१	कोचिवांग स्वास्थ्य चौकी	कोचि वांग	भवन र कोठा प्रयास नभएको								
२	स्वर्गद्वारी स्वास्थ्य चौकी	वडा नं. २ स्वर्गद्वारी आश्रम	आफ्नै जग्गा र भवन नभएको								
३	आ.स्व.के. भिग्री	ददेरी	कोठा प्रयास नभएको								
४	प्रा.स्व.के. भिग्री	भिग्री बजार	कोठा प्रयास नभएको								
५	सारी स्वास्थ्य चौकी	वडा नं. ५ सारी	मापदण्ड बमोजिम भवन नभएको								
६	बेलवास आ.स्व.के. बेलवास	वडा नं. ६ बेलवास	कोठा प्रयास नभएको		थप कोठा व्यवस्थापन				प्रदेश		
७	सोत्रे स्वास्थ्य चौकी	सोत्रे	मापदण्ड								

स्वर्गद्वारी नगरपालिका, प्रथम आवधिक नगर विकास योजना, २०८०/८१ / ३४८

			बमोजिमको भवन भएको								
८	बर्जिवांग चौकी स्वास्थ्य	बर्जिवांग हुलाक	मापदण्ड बमोजिमको भवन भएको								
९	गोठिवांग चौकी स्वास्थ्य	जुडापाता	आफ्नै जग्गा र भवन नभएको								
१०	खाल शहरी स्वास्थ्य केन्द्र	वडा नं. २ अडेवास	आफ्नै जग्गा र भवन नभएको								
११	स्यानिलेखा शहरी स्वास्थ्य केन्द्र	स्यानिलेख	आफ्नै जग्गा र भवन नभएको								
१२	तिमिले शहरी स्वास्थ्य केन्द्र	वडा नं. ६			क्रमागत					प्रदेश	
१३	डाडागाउँ शहरी स्वास्थ्य केन्द्र	वडा नं. ९ डाडागाउँ	आफ्नै जग्गा र भवन नभएको								
१४	भिन्नी आयुर्वेदिक औषधालय	चिरवारी									
१५	खाला आयुर्वेदिक औषधालय	वडा नं. २ अडेवास	आफ्नै जग्गा र भवन नभएको								
१६	स्वर्गद्वारी सर्पदंस	वडा नं.									

	उपचार केन्द्र	९ कछार									
१७	देउराली महिला स्वास्थ्य स्वयं सेविका	वडा नं. ६						स्वर्गद्वारी न.पा.			
कुल जम्मा											

२. शिक्षा, विज्ञान तथा नवप्रवर्तन

२.१ सामुदायिक विद्यालय तथा शिक्षालय

सामुदायिक विद्यालय तथा शिक्षालय वर्तमान अवस्था र आवश्यकता													
क्र.सं.	नाम	ठेगाना (स्थान)	वर्तमान अवस्था (उपलब्ध जग्गा, भवन लगायत आवश्यक उपकरण समेत)	भावी (जग्गा, अन्य पूर्वाधार निर्माण संरक्षण)	योजना भवन भौतिक समेत) तथा	प्राथमिक ता नं. P _१ , P _२ , P _३	अनुमानित लागत रु लाखमा	कार्यन्वयनको आधारमा परियोजनाको स्तर र श्रोत					
								वडा स्तरीय	न.पा./ गा.पा. स्तरीय	प्रदेश स्तरीय	केन्द्र स्तरीय	अन्य	

१	ने.रा. मा.वि. कोचिवाड	वडा नं. १											
२	वाल संस्कृत मा.वि. धरमपानी	वडा नं. २											
३	वाल मा.वि. अडेवास	वडा नं. २											
४	वाल तपस्वी वेद गुरुकुल	वडा नं. २											
५	अमर मा.वि. भिग्री	वडा नं. ३											
६	उमा महेश्वरी मा.वि. सारी	वडा नं. ५											
७	सुर्योदय मा.वि. वेलवास	वडा नं. ६											
८	वेलवास मा.वि. तापा	वडा नं. ७											
९	जनता मा.वि.	वडा नं. ८											
१०	विद्यानन्द मा.वि. जुडापाटा	वडा नं. ९											
११	श्री स्वर्गद्वारी ने.रा. आवि डाँडाखर्क	वडा नं. ३											
१२	श्री शिद्धेश्वरी आ.वि. नेवारे	वडा नं. ३											
१३	श्री गंगेश्वरी आ.वि. बाझिपुर	वडा नं. ४											
१४	श्री नेरा आ.वि.	वडा नं. ५											

	खलधारा											
१५	श्री नेरा आ.वि. स्थानि खेल	वडा नं. ५										
१६	श्री ज्ञानप्रकाश आ.वि. तापकोट	वडा नं. ७										
१७	श्री शिशु कल्याण आ.वि. दहचौर	वडा नं. ८										
१८	अम्बेश्वरी प्रा.वि. रुम	वडा नं. १										
१९	जनप्राणी प्रा.वि. कुसुण्डे	वडा नं. १										
२०	सुर्य प्रा.वि. सल्लावोट	वडा नं. १										
२१	शान्ति प्रा.वि. बेलटाकुरा	वडा नं. १										
२२	जनशान्ति प्रा.वि.	वडा नं. १										
२३	नेरा प्रा.वि. धुर्चे भोम्पा	वडा नं. १										
२४	नेरा प्रा.वि. रैमाखोला	वडा नं. १										
२५	स्वर्गद्वारी बाल प्रा.वि. आश्रम	वडा नं. २										
२६	पृथ्वी नेरा प्रा.वि. धनवाड	वडा नं. २										

२७	चेतना प्रा.वि. मालानी	वडा नं. २											
२८	भुवनेश्वरी प्रा.वि. वाजम	वडा नं. २											
२९	जनता प्रा.वि. नोस	वडा नं. २											
३०	दिपेन्द्र प्रा.वि. नयाँगाउँ	वडा नं. २											
३१	विश्व शान्ति प्रा.वि. हाम्जा	वडा नं. २											
३२	शिवशक्ति प्रा.वि. मदन पुर	वडा नं. ३											
३३	बालविकास प्रा.वि.	वडा नं. ३											
३४	जनजागृति आ.वि.	वडा नं. ३											
३५	बाल शिक्षा प्रा.वि. वर्तन	वडा नं. ३											
३६	गोठीवाड प्रा.वि.	वडा नं. ४											
३७	चन्द्रेश्वरी प्रा.वि.	वडा नं. ४											
३८	जनता प्रा.वि. भिन्नीकोट	वडा नं. ४											
३९	बालकल्याण प्रा.वि. गायखर्क	वडा नं. ५											
४०	जनशीशुकल्याण प्रा.वि. सिस्नेरी	वडा नं. ५											
४१	जनता प्रा.वि. मैटार	वडा नं. ५											

४२	जनता नेरा प्रा.वि. जरुवाखेत	वडा नं. ५										
४३	शिद्धबाबा प्रा.वि.	वडा नं. ६										
४४	झुपाकोट प्रा.वि.	वडा नं. ६										
४५	जनसम्पर्क प्रा.वि. तिमिले	वडा नं. ६										
४६	जनउज्वल प्रा.वि. खन्नेखोला	वडा नं. ६										
४७	जनज्योति प्रा.वि. रातामाटा	वडा नं. ६										
४८	जनज्योति प्रा.वि. ओरला	वडा नं. ६										
४९	बालज्योति प्रा.वि.	वडा नं. ६										
५०	कैलास प्रा.वि. (गुरुम्पा)	वडा नं. ८										
५१	छेडापोखरा प्रा.वि.	वडा नं. ९										
५२	बालकल्याण प्रा.वि.	वडा नं. ९										
५३	जनता प्रा.वि. कालिपोखरी	वडा नं. ९										
५४	श्री नेरा प्रा.वि. डाँडागाउँ	वडा नं. ९										
	सल्लेरी बाल विकास केन्द्र	वडा नं. ६ दर्नेटा										
५६	जोर पोखरी बाल	वडा नं. ६										

	विकास केन्द्र	सालावाड									
५७	जन उज्वल बाल विकास केन्द्र विद्यालयमा आधारित	वडा नं. ६ खन्नेखोला									
५८	जन सम्पर्क बाल विकास केन्द्र विद्यालयमा आधारित	वडा नं. ६ तिमीले									
५९	चन्द्रमा बाल विकास केन्द्र	वडा नं. ६ केप									
६०	जन जागृती बाल विकास केन्द्र	वडा नं. ६ देउराली									
कुल जम्मा											

२.२ संस्थागत विद्यालय तथा शिक्षालय

संस्थागत विद्यालय वर्तमान अवस्था र आवश्यकता											
क्र.सं	नाम	ठेगाना (स्थान)	वर्तमान अवस्था (उपलब्ध जग्गा, भवन लगायत आवश्यक उपकरण समेत)	भावी योजना (जग्गा, भवन अन्य भौतिक पूर्वाधार निर्माण तथा संरक्षण)	प्राथमिकता नं. P _१ , P _२ , P _३	अनुमानित लागत रु लाखमा	कार्यन्वयनको आधारमा परियोजनाको स्तर र श्रोत				
							वडा स्तरीय	न.पा./ गा.पा. स्तरीय	प्रदेश स्तरीय	केन्द्र स्तरीय	अन्य
१	लोकचेतना एकेडेमी	वडा नं. ३									
२	स्वर्गद्वारी एकेडेमी	वडा									

	भित्री	नं. ४									
३	दर्पण विद्यासदन सारी	वडा नं. ५									
४	भविश्य इन्टरनेश्रल एकेडेमी	वडा नं. ४									
५	नाईस एकेडेमी	वडा नं. ८									
६	प्युठान स्वर्गद्वारी एकेडेमी खाल	वडा नं. २									
कुल जम्मा											
* सम्बन्धित विद्यालयको आफ्नै लगानी निर्माण, संचालन तथा व्यवस्थापन हुने											

३. खानेपानी र सरसफाई

३.१ खानेपानी

खानेपानी वर्तमान अवस्था र आवश्यकता											
क्र.सं.	नाम	ठेगाना (स्थान)	वर्तमान अवस्था (उपलब्ध जग्गा, भवन लगायत आवश्यक उपकरण समेत)	भावी योजना (जग्गा, भवन भौतिक पूर्वाधार तथा निर्माण संरक्षण)	प्राथमिकता नं. P _१ , P _२ , P _३	अनुमानित लागत रु लाखमा	कार्यन्वयनको आधारमा परियोजनाको स्तर र श्रोत				
							वडा स्तरीय	न.पा./गा.पा. स्तरीय	प्रदेश स्तरीय	केन्द्र स्तरीय	अन्य
	खानेपानी										
१	टार खा.पा.आ.	१									
२	कोचीवाङ्ग लिफ्ट	१			P _१				प्रदेश		

	खा.पा.आ.										
३	पाखापानी-रुमडाडा लिफ्ट खा.पा.आ.	१			P१				प्रदेश		
४	कुर्मीगखोला,सक्रीबां ग,भलाइडाडा खा.पा.आ.	१			P१				प्रदेश		
५	घुर्चे लिफ्ट खा.पा.आ.	१			P१				प्रदेश		
६	भोम्पा खा.पा.आ.	१			P१			न.पा			
७	जुकेखोला खा.पा.आ.	१			P१		वडा				
८	खन्नमुनि दावाड लिफ्ट खा.पा.आ	१									
९	नियालेनी कोचिवाड खा.पा.आ	१									
१०	बाक्सीड खानेपानी तथा मर्मत आयोजना	१									
११	लामेखोर्य खानेपानी तथा मर्मत आयोजना	१									
१२	खुर्पिखोला बाक्सीड लिफ्ट खा.पा.आ	१									
१३	सिजरीखोला नयाँगाउँ खा.पा.आ.	२			•१				प्रदेश		
१४	धाप्सा खोला लिफ्ट	२									

	खा.पा.आ.											
१५	मौरीखोला झुर्वाड खा.पा.आ.	२										
१६	सिजरी-दहवन-हाम्जा र वर्तन खा.पा.आ.	२										
१७	मालारानी खा.पा.आ.	२										
१८	भुल्के लिफ्ट खा.पा.आ.	२										
१९	स्वर्गद्वारी बृहत पम्पिंग खा.पा.आ.	२										
२०	स्वर्गद्वारी दोश्रो खा.पा.आ.	२										
२१	धनाचौर खा.पा.आ.	३										
२२	बाटुले चिरबारी खा.पा.आ.	३										
२३	मदमपुर लिफ्ट खा.पा.आ.	३										
२४	वर्तन लिफ्ट खा.पा.आ.	३										
२५	भिंभीकोट खा.पा.आ.	४										
२६	दमार खा.पा.आ.	४										
२७	लामपाटा खा.पा.आ.	४										
२८	चरोजा लिफ्ट	५										

	खा.पा.आ.											
२९	घडेरीखोला-डाडागाउँ लिफ्ट खा.पा.आ.	५										
३०	मौवारी लिफ्ट खा.पा.आ.	५										
३१	स्यानी लेख खा.पा.आ.	५										
३२	सारी-साउने बाप्रिखोला खा.पा.आ.	५										
३३	चरोजा लिफ्ट खा.पा.आ. स्किम नं.२	५										
३४	कुटीखोला खा.पा.आ.	६										
३५	छहरे खोला खा.पा. सरसफाई उपभोक्ता समिति देउराली सालवाड	६										
३६	नेवारे मूल खा.पा.आ.(स्किम ४)	६										

३७	नेवारे मूल बेलबास खाने पानि योजना (स्किम नं.१)	६										
३८	नेवारे मुला बेलबास खा.पा.आ. स्किम नं.३	६										
३९	ओरला, भैसिलोटे, छेदा खा.पा.आ.	७										
४०	साम्तुले बर्जिबांग खा.पा.आ.स्किम नं. १	८										
४१	पधेरो खोला लिफ्ट खा.पा.आ.	८										
४२	बर्जिबांग लिफ्ट खा.पा.आ.	८										
४३	गोठीबांग खा.पा.आ. स्किम नं.३ (कालीपोखरी)	९										
४४	बासखोला बेचिन खा.पा.आ.	९										
४५	गोठीबांग खा.पा.आ.स्किम नं.४ (सिम्ले)	९										

४६	गोठीवाङ्ग खा.पा.आ. स्किम नं. ५ दिबांग	९										
४७	नाम्नीकोट खा.पा.आ.	९										
४८	मगरीखोला खा.पा.आ.	९										
४९	घन्टीखोला सिंग्रे खा.पा. योजना	९										
५०	तल्लो धप्खोला खा.पा.आ.	९										
५१	घैयारी खा.पा.आ.	९										
५२	कोदेरी खा.पा.आ.	९										
५३	गेलखोला खा.पा.आ.	९										
५४	गोठीबांग खा.पा.आ. स्किम नं.२	९										
५५	खुट्टीखोला खा.पा.आ.	९										
५६	गोठीबांग खा.पा.आ. स्किम नं.१ ढाडपोखरा	९										
५७	गाडीगाउँ डीबाडकोट खा.पा.आ.	९										

५८	ठुलीखोला बन्धारा, पुन्दिप डाडाकटेरी लिफ्ट खा.पा.आ.	९									
५९	गोठिवाड खा.पा.आ.	९									
कुल जम्मा											

३.२ सार्वजनिक शौचालय

सार्वजनिक सौचालयहरूको वर्तमान अवस्था र आवश्यकता											
क्र.सं.	नाम	ठेगाना (स्थान)	वर्तमान अवस्था (उपलब्ध जग्गा, भवन लगायत आवश्यक उपकरण समेत)	भावी योजना (जग्गा, अन्य भौतिक पूर्वाधार तथा निर्माण संरक्षण)	प्राथमिक ता नं. P _१ , P _२ , P _३	अनुमानित लागत रु लाखमा	कार्यन्वयनको आधारमा परियोजनाको स्तर र श्रोत				
							वडा स्तरीय	न.पा./ गा.पा. स्तरीय	प्रदेश स्तरीय	केन्द्र स्तरीय	अन्य
वडा नं. १											
१	भन्ज्याड छेडा सार्वजनिक		माग गरिएको		P _१						संघ

	शौचालय										
२	वाह विशेको सार्वजनिक शौचालय		माग गरिएको		P१				प्रदेश		
३	भलाई डाँडाको सार्वजनिक शौचालय		माग गरिएको		P१			न.पा			
वडा नं.२											
१	धरमपानि सार्वजनिक शौचालय				P१					संघ	
२	खाल, अडेवारा सार्वजनिक शौचालय		माग गरिएको		P१				प्रदेश		
३	नस सार्वजनिक शौचालय		माग गरिएको		P१				प्रदेश		
४	भन्ज्याङ छेडा सार्वजनिक शौचालय		माग गरिएको		P१				प्रदेश		
वडा नं.३											
१	रुमाले सार्वजनिक शौचालय	रुमाले	माग गरिएको		P१					संघ	
२	जलुके सार्वजनिक शौचालय	जलुके	माग गरिएको								

३	चिल्ड्रेन पार्क सार्वजनिक शौचालय	चिल्ड्रेन पार्क	माग गरिएको								
४	दोभई सार्वजनिक शौचालय	दोभई	माग गरिएको								
वडा नं. ४											
१	भिग्री बसपार्क सार्वजनिक शौचालय	भिग्री बसपा र्क			P१					संघ	
२	भिग्रीकोट धर्मशाला सार्वजनिक शौचालय	भिग्री कोट धर्मशा ला			P१				प्रदेश		
३	भिग्री बजार क्षेत्र सार्वजनिक शौचालय	भिग्री बजार क्षेत्र			P१			न.पा			
	शिव मन्दिर	गोठिवा ङ्ग			P१		वडा				
वडा नं. ५											
१	भू-बनोट सारी सार्वजनिक शौचालय	भू- बनोट सारी			P१					संघ	
२	साउने पानि	साउने			P१				प्रदेश		

	सार्वजनिक शौचालय	पानि									
३	टाकुरा सार्वजनिक शौचालय	टाकुरा			P१				प्रदेश		
वडा नं. ६											
१	टाकुरा सार्वजनिक शौचालय	टाकुरा	माग गरिएको		P१					संघ	
२	पोखरा डाँडा सार्वजनिक शौचालय	पोखरा डाँडा	माग गरिएको		P१				प्रदेश		
३	बागखोर सार्वजनिक शौचालय				थप						
वडा नं. ७											
१	पुरानो गा.वि.स. भवन नजिक सार्वजनिक शौचालय	पुरानो गा.वि.स. भवन नजिक	माग गरिएको		P१					संघ	
२	बेलीब्रिज भित्री सार्वजनिक शौचालय	बेलीब्रिज भित्री	माग गरिएको		P१				प्रदेश		
३	तापा जोर्ते खोला सार्वजनिक शौचालय	तापा जोर्ते खोला	माग गरिएको								
वडा नं. ८											

१	हुलाक सार्वजनिक शौचालय	हुलाक	माग गरिएको								
२	नेटा सार्वजनिक शौचालय	नेटा	माग गरिएको								
वडा नं. ९											
१	जुडापाटा सार्वजनिक शौचालय	जुडापाटा	माग गरिएको		P१					संघ	
२	लामाचौर सार्वजनिक शौचालय	लामाचौर	माग गरिएको		P१				प्रदेश		
कुल जम्मा											

४. महिला, बालबालिका तथा लक्षित वर्ग

४.१ सामुदायिक समेतका भवन पूर्वाधार

सामुदायिक भवनहरूको वर्तमान अवस्था र आवश्यकता												
क्र.सं.	नाम	ठेगाना (स्थान)	वर्तमान अवस्था (उपलब्ध जग्गा, भवन लगायत आवश्यक उपकरण समेत)	भावी (जग्गा, अन्य पूर्वाधार निर्माण संरक्षण)	योजना भवन भौतिक समेत) तथा	प्राथमिकता नं. P _१ , P _२ , P _३	अनुमानित लागत रु लाखमा	कार्यन्वयनको आधारमा परियोजनाको स्तर र श्रोत				
								वडा स्तरीय	न.पा./गा.पा. स्तरीय	प्रदेश स्तरीय	केन्द्र स्तरीय	अन्य

सामुदायिक भवन											
१	भालुखोला				P१				प्रदेश		
२	बोडेपोखरा				P१					संघ	
३	नस	वडा २			P१					संघ	
४	हाम्जा	वडा २			P१				प्रदेश		
५	लिब्जा	वडा २									
६	सामुदायिक भवन- नेवारे किमिचौर बर्तन सोई	वडा ३			P१				प्रदेश		
७	भिगृकोट	वडा ४								संघ	
८	गोठिवाङ्ग	वडा ४			P१				प्रदेश		
९	बेलवास लामधारा सामुदायिक भवन	वडा नं. ६			P१				प्रदेश		
१०	पोखरडाडौं सामुदायिक भवन	वडा नं. ६			P१ क्रमागत					संघ	
११	रानिटार	वडा ७			P१					संघ	
१२	तापा गौरिमा स्मृती	वडा			P१				प्रदेश		

	खेलमैदान	७									
१३	हुलाक	वडा ८									
१४	जुडापाट	वडा ९	माग		P१					संघ	
१५	मगरी	वडा ९	माग		P१				प्रदेश		
कुल जम्मा											

४.२ पाटी, पौवा, चौतारा तथा प्रतिक्षालय

पाटी, पौवा, चौतारा र प्रतिक्षालयहरूको वर्तमान अवस्था र आवश्यकता											
क्र.सं.	नाम	ठेगाना (स्थान)	वर्तमान अवस्था (उपलब्ध जग्गा, भवन लगायत आवश्यक उपकरण समेत)	भावी योजना (जग्गा, अन्य भौतिक पूर्वाधार निर्माण तथा संरक्षण)	प्राथमिक ता नं. P _१ , P _२ , P _३	अनुमानित लागत रु लाखमा	कार्यन्वयनको आधारमा परियोजनाको स्तर र श्रोत				
							वडा स्तरीय	न.पा./ गा.पा. स्तरीय	प्रदेश स्तरीय	केन्द्र स्तरीय	अन्य

वडा नं. १										
१.१	भलाई डाँडा	१	निर्माणाधीन							
१.२	बाह्र विशे	१	निर्माणाधीन							
१.३	झेला	१	माग गरिएको							
१.४	सुत्रीवाड	१	माग गरिएको							
१.५	लखनटार	१	माग गरिएको							
१.६	वाक्सीड	१	माग गरिएको							
वडा नं. २										
२.१	ढलडाँडा	२	निर्माणाधीन							
२.२	वाइनेटा	२	निर्माणाधीन		P१				प्रदेश	
२.३	आडेवाश	२	माग गरिएको							
२.४	धनखन्ने	२	माग गरिएको		P१			न.पा		
२.५	कालिडा	२	माग गरिएको							
२.६	धरमपानी	२	माग गरिएको							
२.७	बाङ्गेसल्ला	२	माग गरिएको							
२.८	बाजम	२	माग गरिएको							
वडा नं. ३										
३.१	दोभई	३	निर्माणाधीन		P१			न.पा		
३.२	रुमाले	३	निर्माणाधीन		P१				प्रदेश	
३.३	जलुके	३	माग गरिएको		P१			न.पा		
३.४	चिल्ड्रेन पार्क	३	माग गरिएको		P१					संघ
वडा नं. ४										
४.१	भिग्री कोट	४		स्तरो उन्नति						

४.२	गोठीवाड	४		स्तरो उन्नति							
४.३	जमुर पाटा	४	निर्माणाधीन								
४.४	भिग्री गेट	४	माग गरिएको		P१					संघ	
४.५	धर्मशाला भिग्रीकोट	४	माग गरिएको		P१				प्रदेश		
४.६	घडेरी भिग्री कोट	४	माग गरिएको								
४.७	कोलवाड	४	माग गरिएको								
४.८	वाझिपुर स्वामी बोट	४	माग गरिएको		P१			न.पा			
४.९	अमर क्याम्पस नजिक	४	माग गरिएको		P१			न.पा			
वडा नं. ५											
५.१	भू-बनोट पार्क	५		स्तरो उन्नति	P१					संघ	
५.२	अमर ठाटी	५		स्तरो उन्नति	P१		वडा				
५.३	ताराढिक	५		स्तरो उन्नति	P१		वडा				
५.४	दमार	५	निर्माणाधीन		P१					संघ	
५.५	कोलम्पा	५	निर्माणाधीन								
५.६	अर्जुनकटेरी	५	निर्माणाधीन		P१				प्रदेश		
५.७	झोल	५	निर्माणाधीन								
५.८	गाएखर्क	५	निर्माणाधीन		P१			न.पा			
५.९	साउने पानी	५	निर्माणाधीन		P१				प्रदेश		
५.१०	डाफेधारा	५	निर्माणाधीन		P१			न.पा			
वडा नं. ६											
६.१	टाकुरा	६	माग गरिएको		P१					संघ	

६.२	पोखरा डाँडा	६	माग गरिएको		P१					संघ	
६.३	मिलनचौक तिमिले	६	माग गरिएको								
६.४	सालवाड	६	माग गरिएको		P१			न.पा			
६.५	निडला	६	माग गरिएको								
६.६	दरनेटा	६	माग गरिएको								
६.७	देउराली	६	माग गरिएको		P१					प्रदेश	
६.८	थापाखर्क	६	माग गरिएको								
६.९	केप	६	माग गरिएको								
६.१०	गरुम्प भण्डारी टोल	६	माग गरिएको								
६.११	शिद्धथान	६	माग गरिएको								
वडा नं. ७											
७.१	राउता पाटा	७	माग गरिएको								
७.२	वेलीब्रिज भिग्री	७	माग गरिएको		P१					संघ	
७.३	सोत्रे धाडजा खोला	७	माग गरिएको		P१			न.पा			
७.४	रातामाटा तापा	७	माग गरिएको								
७.५	रानीटार	७	माग गरिएको								
७.६	पोखरा फेद थापाकोट	७	माग गरिएको		P१					प्रदेश	
७.७	ओर्ला	७	माग गरिएको		P१					प्रदेश	
वडा नं.८											
८.१	चाम्नेटार	८			P१					संघ	
८.२	दहचौर — ४ वटा	८									

८.३	पिपल पोखरा	८									
८.४	पल्लो दमार	८									
८.५	तालगरा	८									
८.६	अभिलधारा	८									
८.७	खैरेनी	८	माग गरिएको								
८.८	डाँडागाउँ	८	माग गरिएको								
८.९	टेकाटार	८	माग गरिएको								
८.१०	हुलाक	८	माग गरिएको		P१				प्रदेश		
८.११	धनचौर	८	माग गरिएको								
८.१२	वर्जिवाड कोट पौवा	८	माग गरिएको								
वडा नं. ९											
९.१	लामा चौर	९									
९.२	दिवाङ्ग	९									
९.३	जुडापाटा	९	माग गरिएको		P१					संघ	
९.४	सेतीआप	९	माग गरिएको		P१				प्रदेश		
९.५	घट्ट लाउने	९	माग गरिएको		P१				प्रदेश		
९.६	अमलिसे	९	माग गरिएको		P१					संघ	
जम्मा											

५. युवा तथा खेलकुद

५.१ खेल मैदान तथा पूर्वाधार

खेलमैदान तथा खुला क्षेत्रहरू सम्बन्धि विवरणहरूको वर्तमान अवस्था र आवश्यकता

क्र.सं.	नाम	ठेगाना (स्थान)	वर्तमान अवस्था (उपलब्ध जग्गा, भवन लगायत आवश्यक उपकरण समेत)	भावी योजना (जग्गा, भवन अन्य भौतिक पूर्वाधार समेत) निर्माण तथा संरक्षण	प्राथमिक ता नं. P ₁ , P ₂ , P ₃	अनुमानित लागत रु लाखमा	कार्यन्वयनको आधारमा परियोजनाको स्तर र श्रोत							
							वडा स्तरीय	न.पा./ गा.पा. स्तरीय	प्रदेश स्तरीय	केन्द्र स्तरीय	अन्य			
वडा नं. १														
१.१	राम्चे डाँडा खेलमैदान	१	जग्गा छ	स्तरो उन्नति गर्नुपर्ने	P ₁							संघ		
वडा नं. २														
२.१	अडेवाश खेलमैदान	२	जग्गा छ	स्तरो उन्नति गर्नुपर्ने	P ₁					प्रदेश				
२.२	धनवाङ्ग खेलमैदान	२	जग्गा छ	नयाँ वनाउनुपर्ने	P ₁				न.पा					
२.३	हाम्जा खेलमैदान				P ₁					प्रदेश				
२.४	खाला खेलमैदान				P ₁				न.पा					
२.५	नयाँगाउँ खेलमैदान				P ₁			वडा						
२.६	मालारानी खेलमैदान				P ₁			वडा						
२.७	बाजम खेलमैदान													
२.८	नोस खेलमैदान													
वडा नं. ३														
३.१	डाँडाखर्क खेलमैदान	डाँडाख र्क	जग्गा छ	स्तरो उन्नति गर्नुपर्ने	P ₁					प्रदेश				
३.२	वर्तन खेलमैदान	वर्तन	जग्गा छ	स्तरो उन्नति गर्नुपर्ने	P ₁				न.पा					
३.३	डाढ खेलमैदान	डाढ	जग्गा छ	स्तरो उन्नति गर्नुपर्ने	P ₁					प्रदेश				
३.४	वास्केट बल मैदान	स्वर्ण	जग्गा छ	स्तरो उन्नति गर्नुपर्ने	P ₁				न.पा					

३.५	वरपाटा खेलमैदान	३	जग्गा छ	स्तरो उन्नति गर्नुपर्ने	P१			न.पा			
वडा नं. ४											
४.१	बाझिपुर खेलमैदान				P१				प्रदेश		
४.२	गोठिवाङ्ग आपखोला		जग्गा छ	स्तरो उन्नति गर्नुपर्ने	P१				प्रदेश		
वडा नं. ५											
५.१	सा.भ. पछाडी खेलमैदान	सारी	जग्गा छ	स्तरो उन्नति गर्नुपर्ने	P१			न.पा			
५.२	तारादिक क्रिकेट खेलमैदान	५	जग्गा छ	स्तरो उन्नति गर्नुपर्ने	P१				प्रदेश		
५.३	ढड्यान भलिवल चौर	५	जग्गा छ	स्तरो उन्नति गर्नुपर्ने	P१			न.पा			
५.४	टाकुरा खेलमैदान	५	जग्गा छ	स्तरो उन्नति गर्नुपर्ने	P१			न.पा			
५.५	डाफेधारा खेलमैदान	५	जग्गा छ	स्तरो उन्नति गर्नुपर्ने	P१			न.पा			
५.६	साउनेपानी खेलमैदान	५	जग्गा छ	स्तरो उन्नति गर्नुपर्ने	P१			न.पा			
५.७	गाएखर्क खेलमैदान	५	जग्गा छ	स्तरो उन्नति गर्नुपर्ने	P१			न.पा			
वडा नं. ६											
६.१	वडा स्तरीय खेलमैदान	लामधारा	जग्गा छ	स्तरो उन्नति गर्नुपर्ने	P१			न.पा			
६.२	शिद्धथान खेलमैदान	शिद्धथान	जग्गा छ	स्तरो उन्नति गर्नुपर्ने	P१				प्रदेश	संघ	
६.३	मानसिड कोट खेलमैदान	तिमिले ठुलधारा	जग्गा छ	स्तरो उन्नति गर्नुपर्ने	P१			न.पा			

६.४	देउराली खेलमैदान	देउराली	जग्गा छ	स्तरो उन्नति गर्नुपर्ने	P१				प्रदेश		
६.५	सावालाड खेलमैदान	सालावाड	जग्गा छ	स्तरो उन्नति गर्नुपर्ने				न.पा			
६.६	थपाखर्क खेलमैदान	थपाखर्क	जग्गा छ	स्तरो उन्नति गर्नुपर्ने				न.पा			
६.७	केप खेलमैदान	केप	जग्गा छ	स्तरो उन्नति गर्नुपर्ने				न.पा			
६.८	निडला खेलमैदान	निडला	जग्गा छ	स्तरो उन्नति गर्नुपर्ने				न.पा			
६.९	खन्नेखोला खेलमैदान	खन्नेखोला	जग्गा छ	स्तरो उन्नति गर्नुपर्ने				न.पा			
६.१०	दर्नेटा खेलमैदान	दर्नेटा	जग्गा छ	स्तरो उन्नति गर्नुपर्ने				न.पा			
६.११	गरुम्प खेलमैदान	गरुम्प	जग्गा छ	स्तरो उन्नति गर्नुपर्ने				न.पा			
वडा नं. ७											
७.१	रातामाटा खेलकुद मैदान	७	जग्गा छ	स्तरो उन्नति गर्नुपर्ने	P१				प्रदेश		
७.२	गौरीमा स्मृती खेलकुद मैदान	तापा	जग्गा छ	स्तरो उन्नति गर्नुपर्ने	P१				प्रदेश		
७.३	हरियाली खेलकुद मैदान	रानीटार	जग्गा छ	स्तरो उन्नति गर्नुपर्ने	P१					संघ	
७.४	ओर्ला भलिवल खेलमैदान	७	जग्गा छ	स्तरो उन्नति गर्नुपर्ने	P१			न.पा			

७.५	धाडजा खोला खेलमैदान	७	निर्माणाधीन	स्तरो उन्नति गर्नुपर्ने	P१			न.पा			
७.६	पातिहाल्ना खेलमैदान	तापा कोट	जग्गा छ	स्तरो उन्नति गर्नुपर्ने	P१		वडा				
वडा नं. ८											
८.१	दहचौर खेलमैदान	८	जग्गा छ	स्तरो उन्नति गर्नुपर्ने	P१			न.पा			
८.२	ददेरी खेलमैदान	८	जग्गा छ	स्तरो उन्नति गर्नुपर्ने	P१					संघ	
८.३	वार्जीवाड कोट खेलमैदान	८	जग्गा छ	स्तरो उन्नति गर्नुपर्ने	P१				प्रदेश		
८.४	गरुम्प खेलमैदान	८	जग्गा छ	स्तरो उन्नति गर्नुपर्ने	P१			न.पा			
वडा नं. ९											
९.१	दिवाङ्ग ढाड खेलमैदान	९	जग्गा छ	स्तरो उन्नति गर्नुपर्ने	P१				प्रदेश		
९.२	कुङ्गी पाटा खेलमैदान	९	जग्गा छ	स्तरो उन्नति गर्नुपर्ने	P१					संघ	
९.३	जुरेलेक खेलमैदान	९	जग्गा छ	स्तरो उन्नति गर्नुपर्ने	P१			न.पा			
९.४	सिम्ले लोप खेलमैदान	९	जग्गा छ	स्तरो उन्नति गर्नुपर्ने	P१			न.पा			
जम्मा											

अनुसूची ४

स्वर्गद्वारी नगरपालिका

स्वर्गद्वारी नगरपालिका, प्रथम आवधिक नगर विकास योजना, २०८०/८१ / ३७६

आवधिक विकास योजना २०८०/२०८१

सडक, ढल, नाला, पुल तथा कलभर्ट विकास सँग सम्बन्धित आयोजनाहरु

१. आवास तथा वस्ती विकास

भू-उपयोग योजना, बस्ति तथा आवास विकास संग सम्बन्धित पूर्वाधारहरुको वर्तमान अवस्था र आवश्यकता											
क्र.सं.	नाम	ठेगाना (स्थान)	वर्तमान अवस्था (उपलब्ध जग्गा, भवन लगायत आवश्यक उपकरण समेत)	भावी योजना (जग्गा, भवन भौतिक समेत) पूर्वाधार तथा संरक्षण निर्माण	प्राथमिक ता नं. P _१ , P _२ , P _३	अनुमानित लागत रु लाखमा	कार्यन्वयनको आधारमा परियोजनाको स्तर र श्रोत				
							वडा स्तरीय	न.पा./ गा.पा. स्तरीय	प्रदेश स्तरीय	केन्द्र स्तरीय	अन्य
१	भू-उपयोग नीति तथा योजना तर्जुमा		नभएको	तिथि तथा योजना तर्जुमा गर्ने	P _१	५०.००		न.पा.			
२	सुरक्षित बसोबासका लागि		नभएको	एकिकृत आवास निर्माण	P _१	२००.००		न.पा	प्रदेश	संघ	अन्य
३	अवस्थिति परिवर्तन		नभएको	एकिकृत आवास निर्माण	P _१	१५०.००		न.पा	प्रदेश	संघ	अन्य
४	घर नम्बरिड साथै पुनः संरचना		नभएको	पहिचान भए अनुसार	P _१	१४०.००		न.पा	प्रदेश	संघ	अन्य
जम्मा						५४०.००		४	३	३	३

२. सडक पुल तथा यातायात

२.१ सडक तथा नाला निर्माण

सडक, ढल तथा नालाको वर्तमान अवस्था र आवश्यकता															
क्र.सं.	नाम	देखि सम्म	लम्बाई कि.मि.	चौडाई (मिटर)	वर्तमान को अवस्था	लाभा न्वित घरघु री	अव गर्ने	के	प्राथमिक ताको स्तर P _१ , P _२ , P _३	अनुमानि त लागत रु. करोडमा	कार्यान्वयनको आधारमा परियोजनाको स्तर र श्रोत				
											वडा स्तर	न.पा./ गा.पा. स्तर	प्रदेश स्तर	केन्द्र स्तर	अ न्य
वडा नं. १															
१.१	धर्मपानि —वडा १ को कार्यालय हुदै दाड, सिउजा मो.वा.	धर्मपानि वडा कार्यालय वाघविशे	१५ कि.मि.	४ मि./८ मि.	कच्ची			स्तरोड न्नती	P _१	६०				संघ	
१.२	धरमपानि- भन्ज्याड किमीचौर वाक्सिन हुदै दाड सैगा	धरमपानि- वाक्सीड टार	१० कि.मि.	४ मि.	कच्ची			स्तरोड न्नती	P _२	३५				संघ	
१.३	देवीस्थान सल्लाबोट वेस हुदै रोल्पा लखन तारा जोड्ने	सल्लाबोट- लखनतारा	१० कि.मि.	४ मि.	कच्ची			स्तरोड न्नती	P _१	४०			प्रदेश		

	मो.वा.													
१.४	डाडा कटेरी कुसुल्ने हुदै १ नं. को वडा कार्यालय मो.वा.	डाडा कटेरी-भलाई डाडा १ नं. वडा कार्यालय	१० कि.मि.	४ मि.	कच्ची		स्तरोड न्नती	P२	४०			प्रदेश		
१.५	झेला-आमडाडा-भन्ज्याड मो.वा.	झेला-भन्ज्याड	६ कि.मि.	४ मि.	निर्माणा धिण			P१	२४			न.पा		
१.६	झेला-आमडाडा-धुर्चे बोडे पोखरा मो.वा.	झेलो- धुर्चे बोडे पोखरा	५ कि.मी.	३ मि.	निर्माणा धिण			P२	२०			न.पा		
१.७	भन्ज्याड-छेडा-घुर्छे हुदै ज्यामिरे जोड्ने मो.वा.	भन्ज्याड-ज्यामिरे	७ कि.मि.	३ मि.	निर्माणा धिण			P१	२८	वडा				
१.८	वाहविशे टार-खाल्टे हुदै रुम जोड्ने मो.वा.	वाहविशे —रुम	४ कि.मि.	३ मि.	निर्माणा धिण			P२	१६	वडा				
१.९	काभ्रे-मिसिङ्ग जोड्ने मो.वा.	काभ्रे-मिसिङ्ग	३ कि.मि.	३ मि.	निर्माणा धिण				१२					
१.१०	सल्लावोट वेशी हुदै सल्लावोट त्रिवेणी जोड्ने मो.वा.	सल्लावोट-त्रिवेणी	४ कि.मि.	३ मि.	निर्माणा धिण				१६					

१.११	भालुखोला- कोचिङ्ग हुदै रुम डाडा मो.वा.	भालुखोला- रुमडाडा	३ कि.मि.	३ मि.	निर्माणा धिण				९					
१.१२	सक्रिवाङ्ग हुदै १ नं. वडा कार्यालय जोङ्ने वाटो-	सक्रिवाङ्ग — भलाइडाडा	३ कि.मि.	३ मि.	निर्माणा धिण				९					
माग गरिएको														
१.१३	झुपुल्के- कोचिवाङ्ग- रुमडाडा	झुपुल्के- रुमडाडा	२ कि.मी.	६ मि.					८					
१.१४	आमडाडा- जुकेखोला मो.वा.	आमडाडा — जुकेखोला	१ कि.मी.	६ मि.					४					
जम्मा														
वडा नं.२														
२.१	धनखन्ने-धनवाड हुदै वाटुले जोङ्ने मो.वा.	धनखन्ने- वाटुले	१५ कि.मि.	४.५ मि.	कच्ची		स्तरोड न्नती	P _१	६०					संघ
२.२	वाइनेटा, बाजम- लखनटार हुदै दाड जोङ्ने मो.वा.	वाइनेटा- लखनटार	१५ कि.मि.	४ मि.	कच्ची		स्तरोड न्नती	P _२	६०					संघ

२.३	वांगेशल्ला दहवन-हाम्जा वर्तन हुदै भाक्रीवाङ्ग मो.वा.	वांगेशल्ला- भाक्रीवाङ्ग	१७ कि.मि.	४.५ मि.	कच्ची		स्तरोउ न्नती	P _१	६८			प्रदेश		
२.४	दोवाटो-लिवजा —खुपीखोला हुदै वाजम जोङ्ने मो.वा.	दोवाटो- वाजम	१३ कि.मि.	४ मि.	कच्ची		निर्माण धिन	P _२	५२			प्रदेश		
२.५	वांगेशल्ला, मालारानी, नेवारेकोट हुदै किमिचौर मो.वा.	वांगेशल्ला- किमीचौर	१५ कि.मि.	४ मि.	कच्ची		निर्माण धिन	P _१	६०		न.पा			
२.६	भिंघ्रीकोट- धरमपानी-हुदै घोराही जोङ्ने मो.वा.	भिंघ्रीकोट —घोराही	१३ कि.मि.	६ मि.	कच्ची		स्तरोउ न्नती		५२					
२.७	अडेवास- नयाँगाउँ, घोडेखोला हुदै भाक्रीवाङ्ग सम्म मो.वा.	अडेवास- भाक्रीवाङ्ग	२२ कि.मि.	४ मि.	कच्ची		स्तरोउ न्नती		८०					
२.८	वाइनेटा, नश हुदै रोल्पा लिघा	वाइनेटा — नश	७ कि.मि.	४ मि.	कच्ची		निर्माण धिन	P _१	२८	बडा				

स्वर्गद्वारी नगरपालिका, प्रथम आवधिक नगर विकास योजना, २०८०/८१ / ३८१

	जोड्ने मो.वा.													
२.९	नश, घेलडाडा, सिर्पी हुदै जवाङ्ग जोड्ने मो.वा.	नश-जवाङ्ग	५ कि.मि.	४ मि.	कच्ची		स्त्रोड न्नती		२०					
२.१०	पुरनधारा— जोगीमारा हुदै खोलाखर्क जोड्ने मो.वा.	पुरनधारा — खोलाखर्क	८ कि.मि.	४ मि.			निर्माण धिन		३२					
माग गरिएको														
२.११	वाइनेटा- टुनीडाडा-खाल- पुजारीटोल-हुदै लाकुरी डाडा मो.वा.	वाइनेटा — लाकुरीडाडा	१० कि.मि.	६ मि.				P२	४०		न.पा			
२.१२	काफलडाडा- इजेर-बुकेना-हुदै भार्के जोड्ने मो.वा.	काफलडा डा - भार्के	६ कि.मि.	६ मि.				P१	२४	वडा				
२.१३	वाझम देखि झुरवाड जोड्ने मो.वा.	वाझम — झुरवाङ्ग	६ कि.मि.	६ मि.					२४					
२.१४	गोल्चेनी खर्क हुदै अमदुक जुकेपानी जोड्ने	गोल्चेनी — जुकेपानी	६ कि.मि.	६ मि.					२४					

स्वर्गद्वारी नगरपालिका, प्रथम आवधिक नगर विकास योजना, २०८०/८१ / ३८२

	मो.वा.													
२.१५	नयाँगाउँ भार्के देखि बेओरे जोड्ने मो.वा.	नयाँगाउँ —बेओरे	६ कि.मि.	६ मि.			स्तरोड न्नती		२४					
२.१६	नयाँगाउँ —खर्क देखि रोटोधारा जोड्ने मो.वा.	नयाँगाउँ —रातोधारा	६ कि.मि.	६ मि.					३६					
२.१७	नयाँगाउँ- पिपलडाडा देखि जेड खोला जोड्ने मो.वा.	नयाँगाउँ — पिपलडाडा	६ कि.मि.	६ मि.					३६					
२.१८	धनवाङ्ग- बलिधारा- तामधारा मो.वा.	धनवाङ्ग — तामधारा	१० कि.मि.	६ मि.			स्तरोड न्नती		४०					
२.१९	धनवाङ्ग-पटुवा- खर्क सिरिवाली मो.वा.	धनवाङ्ग — सिरिवाली	८ कि.मि.	६ मि.					३२					
२.२०	साम्रीखाडा हुदै नयाँगाउँ जोड्ने मो.वा.	साम्रीखाडा- नयाँगाउँ	५ कि.मि.	६ मि.			स्तरोड न्नती		२०					
२.२१	दहवन टोल देखि घोरेखोला जोड्ने मो.वा.	दहवन- घोरेखोला	५ कि.मि.	६ मि.					२०					
२.२२	सल्ले टोल देखी	सल्ले —	५	६ मि.					२०					

स्वर्गद्वारी नगरपालिका, प्रथम आवधिक नगर विकास योजना, २०८०/८१ / ३८३

	घोरेखोला जोड्ने मो.वा	घोरेखोला	कि.मि.											
२.२३	हाम्जा टोल देखि घोरेखोला जोड्ने मो.वा.	हाम्जा — घोरेखोला	५ कि.मि.	६ मि.					२०					
२.२४	हाम्जा टोल देखि मालारानी जोड्ने मो.वा.	हाम्जा — मालारानी	५ कि.मि.	६ मि.					२०					
२.२५	लेख बस्ति रिड रोड मो.वा.	लेख-लेख	५ कि.मि.	६ मि.			स्तरोउ न्नती		२०					
२.२६	हाम्जा सल्ले नयाँगाउँ हुदै रोल्पा लिधा जोड्ने मो.वा.	हाम्जा — नयाँगाउँ	२० कि.मि.	६ मि.					६०					
२.२७	साम्रीखाडा-पिपलवुटा देखि फाचे जोड्ने मो.वा.	साम्रीखाडा-पिपलवुटा	३ कि.मि.	६ मि.					१२					
२.२८	लिम्चा धप्सा मो.वा.	लिन्चा-धप्सा	१० कि.मि.	६ मि.					४०					
२.२९	नश धनडाडा-रिपडाडा	नश — रिपडाडा	३ कि.मि.	६ मि.					१२					
२.३०	वाइनेटा — छापधारा हुदै	वाइनेटा — खनाल	५ कि.मि.	६ मि.			स्तरोउ न्नती		२०					

स्वर्गद्वारी नगरपालिका, प्रथम आवधिक नगर विकास योजना, २०८०/८१ / ३८४

	खनाल पधेरा जोड्ने मो.वा.	पधेरा												
२.३१	भन्ज्याडछेडा-जोगीमारा — पुरणधारा मो.वा.	भन्ज्याडछेडा-पुरणधारा	५ कि.मि.	६ मि.					२०					
२.३२	बांगेसल्ला-मालारानी-कोट-किमिचौर मो.वा.		४ कि.मी	४ मि.	कच्ची		निर्माणा धिन		१६					
२.३३	खानीखारे सिरुवारी मो.वा.			३०० मि										
जम्मा														
वडा नं.३														
३.१	रुमाले-डाडाखर्क-राबाङ्ग मो.वा.	रुमाले-राबाङ्ग	३ कि.मी	३.५ मि.	कच्ची		स्तरोड न्नती	P _१	९				प्रदेश	
३.२	डाडाखर्क-खोलाखर्क-तामेधारा मो.वा.	डाडाखर्क —तामेधारा	४ कि.मी	३.५ मि.	कच्ची		स्तरोड न्नती	P _२	१६				प्रदेश	
३.३	डाडाखर्क-थाम मो.वा.	डाडाखर्क —थाम	१.५ कि.मी	३ मि.	कच्ची		स्तरोड न्नती	P _१	६			न.पा		
३.४	किमिचौर स्कुल-माडी नदि	किमिचौर स्कुल-	१.५ कि.मी	३ मि.	कच्ची		स्तरोड न्नती	P _२	६	वडा				

	किनार मो.वा.	माडी नदि किनार												
३.५	भाग्रीवाङ्ग- बाघधारा मो.वा.	भाग्रीवाङ्ग— बाघधारा	२.५ कि.मी	३ मि.	कच्ची		स्तरोड न्नती		१०					
३.६	धर्मशाला-अमर क्याम्पस मो.वा.	धर्मशाला- अमर क्याम्पस	२.५ कि.मी	४ मि.	कच्ची		स्तरोड न्नती		१०					
३.७	पिपलपाटा- चिल्ड्रेन पार्क मो.वा.	पिपलपाटा —चिल्ड्रेन पार्क	२.५ कि.मी	४ मि.	कच्ची		स्तरोड न्नती		१०					
३.८	जलुके-सोड प्रतिक्षालय रातामाटा मो.वा.	जलुके- रातामाटा	३ कि.मी	३.५ मि.	कच्ची		स्तरोड न्नती		९					
३.९	जलुके हुदै- ठाकुरटोल- रोकाय टोल हुदै चिल्ड्रेन पार्क मो.वा.	जलुके- चिल्ड्रेन पार्क	३ कि.मी	३ मि.	कच्ची		स्तरोड न्नती		९					
३.१०	चिल्ड्रेन पार्क देखि-दाजकोट मो.वा.	चिल्ड्रेन पार्क- दाजकोट	१ कि.मी	३ मि.	कच्ची		स्तरोड न्नती		४					
३.११	सोड हुलाक देखि-ढाड मो.वा.	सोड-ढाड	२ कि.मी	३ मि.	कच्ची		स्तरोड न्नती		८					

३.१२	सयमुरे देखि पौवा पाटा जोड्ने मो.वा.	सयमुरे — पुवापाटा	३०० मि.	३ मि.	कच्ची		स्तरोड न्नती		१.२					
३.१३	सैनी वुटा देखि जारी खोला सम्म मो.वा.	सैनीवुटा-जारीखोला	१ कि.मी	३ मि.	कच्ची		स्तरोड न्नती		१२					
३.१४	सापडाडा देखि वर्तन सम्म जोड्ने मो.वा.	सापडाडा —वर्तन	१.५ कि.मी	४.५ मि.	कच्ची		स्तरोड न्नती		६					
३.१५	सोड वाट-बलाङ्ग मो.वा.	सोड-बलाङ्ग	१.७ कि.मी	६ मि.	कच्ची		स्तरोड न्नती		६.५					
३.१६	बाटुले-वाह्विसे-पधेरी खोला मो.वा.	बाटुले-पधेरीखोला	१.५ कि.मी	४ मि.	कच्ची		स्तरोड न्नती		६					
३.१७	सोड प्रतिकालय-चिल्ड्रेन पार्क मो.वा.	सोड प्रतिकालय-चिल्ड्रेन पार्क	१ कि.मी	६ मि.	कच्ची		स्तरोड न्नती		४					
माग गरिएको														
३.१८	भांग्रीवाङ्ग, गापधारा-वर्तन-मो.वा..	जावधारा-वर्तन	६ कि.मी	६ मि.				P _१	२४					संघ
३.१९	किमिचौर-कोट-नेवारे-मालारानी	किमिचौर —	१२ कि.मी	६ मि.				P _२	४८					संघ

स्वर्गद्वारी नगरपालिका, प्रथम आवधिक नगर विकास योजना, २०८०/८१ / ३८७

	मो.वा.	मालारानी												
३.२०	नेवारे-कृटि धारा- भ्राकीवाङ्ग मो.वा.	नेवारे- भ्राकीवाङ्ग	५ कि.मी	६ मि.				P _१	२०		न.पा			
३.२१	अमर मा.वि.अमर प्रा.वि. हुदै सैनिवोट मो.वा.	अमर मा.वि.- सैनिवोट	२ कि.मी	६ मि.				P _१	८	वडा				
३.२२	जलुके जारिकोला डाँडाखर्क जोगीमारा स्वर्गद्वारी सडक मो.वा.	रुमाले- जलुके	१० कि.मी	६ मि.					४०					
३.२३	डाडाखर्क- गोगनपानि- भिग्रीकोट मो.वा.	डाडाखर्क भिग्रीकोट	४ कि.मी	६ मि.					१६					
३.२४	नेवारे किन्चीखोला- वर्तन मो.वा.	नेवारे-वर्तन	५ कि.मी	६ मि.					२०					
३.२५	रावाङ्ग देखि तिखेचुली जोड्ने मो.वा.	रावाङ्ग — तिखेचुली	२ कि.मी	६ मि.					८					
३.२६	डाडाखर्क/खोला	डाडाखर्क	११	६ मि.					४४					

स्वर्गद्वारी नगरपालिका, प्रथम आवधिक नगर विकास योजना, २०८०/८१ / ३८८

	खर्क-तामेधारा हुदै धनवाङ्ग खोला मो.वा.	—धनवाङ्ग खोला	कि.मी										
३.२७	कोल देखि अमर प्रा.वि/ठाडो बाटो	कोल — ठाडो बाटो	१ कि.मी	६ मि.					४				
३.२८	धनचौर देखि धनवाङ्ग खोला मो.वा.	धनचौर- धनवाङ्ग खोला	१ कि.मी	६ मि.					४				
३.२९	वाटुले किमिचौर-दोभई मो.वा.	वाटुले- दोभई	२ कि.मी	६ मि.					८				
३.३०	आयुर्वेद देखि भण्डारी टोल जोड्ने मो.वा.	आयुर्वेद- भण्डारी टोल	२.५ कि.मी	६ मि.					१०				
३.३१	किमिचौर-कोट- नेवारे मो.वा.		४ कि.मी					P _१				प्रदेश	
जम्मा													
वडा नं. ४													
४.१	घडेरी-कोटघर —धर्मशाला मो.वा.	घडेरी — धर्मशाला	६ कि.मि.	३ मि.	कच्ची		स्तरोड न्नती	P _१	२४			प्रदेश	
४.२	कवर टोल हुदै	कवरटोल-	१.५	४ मि.	कच्ची		स्तरोड	P _१	६	वडा			

	खत्री टोल मो.वा.	खत्री टोल	कि.मि.				न्नती							
४.३	दमारा देखि खेलकुद मैदान जोड्ने मो.वा.	दमारा- खेलकुद मैदान	२ कि.मि.	५ मि.	कच्ची		स्तरोड न्नती	P२	८	वडा				
४.४	भालुवाड —भिग्री -रोल्पा सडक मो.वा.	भिग्री-भिग्री	७ कि.मी	६ मि.	कच्ची		स्तरोड न्नती		२८					
४.५	भिग्री-स्वर्गद्वारी पक्कि सडक मो.वा.	भिग्री- धर्मशाला	१४ कि.मी.	६ मि.	पक्कि		स्तरोड न्नती		५६					
४.६	सातमुडे रिडरोड मो.वा.	कोलवाड- भिग्री	६ कि.मी.	६ मि.	पक्की		स्तरोड न्नती		२४					
४.७	स्वास्थ्य चौकी हुदै प्रहरी चौकी-स्वर्गद्वारी बोडिङ् उपल्लो बजार हुदै नयाँ बस् पार्क मो.वा.	स्वास्थ्य चौकी — नयाँ बस पार्क	४ कि.मी.	६ मि.	कच्ची		स्तरोड न्नती		१६					
४.८	कोलवाड देखि तल्लाफाट मो.वा.	कोलवाड- तल्लाफाट	२.५ कि.मी.	६ मि.	कच्ची		स्तरोड न्नती		१०					
४.९	नगरपालिका धर्मशाला जिमुर	नगरपालि का	३ कि.मी.	४ मि.	कच्ची		स्तरोड न्नती		१२					

स्वर्गद्वारी नगरपालिका, प्रथम आवधिक नगर विकास योजना, २०८०/८१ / ३९०

	पाटा सम्म मो.वा.	धर्मशाला —जिमु पाटा												
४.१०	उपल्लो बजार (तारा बजार) नगरपालिका भवन हुदै बिजुली बजार- जिमु पाटा- दोईयान हुदै दमारा मो.वा.	उपल्लो बजार — दमारा	८ कि.मी.	६ मि.	कच्ची		स्तरोउ न्नती		३२					
४.११	गंगेस्वरी स्कुल- मरण्ठाने टोल झालेखोला हुदै भिंघ्रीकोट जोड्ने सडक मो.वा.	गंगेस्वरी स्कुल- भिंघ्रीकोट	६ कि.मि.	३ मि.	कच्ची		स्तरोउ न्नती		२४					
माग गरिएको														
४.१२	तल्लोफाँट चन्द्रध्वरी प्रा.वी. जड्ने सडक नाला कटीड तथा कालोपत्रे		५ कि.मि.					P _१						संघ
४.१३	घण्टिखोला बागखोर मो.वा.		५ कि.मि.					P _१						संघ

स्वर्गद्वारी नगरपालिका, प्रथम आवधिक नगर विकास योजना, २०८०/८१ / ३९१

	तथा नाला कटीड तथा कालोपत्रे													
४.१४	झालेखोला देखी खानेखोला सम्म नाला कटीड तथा कालो पत्रे		५ कि.मि.					P _१				प्रदेश		
४.१५	शिवालय मन्दिर देखि वराह थान सम्म	शिवालय मन्दिर — वराह थान	१.५ कि.मी.	६ मि.				P _१	६		न.पा			
४.१६	स्वर्गद्वारी जाने मो.वाटो देखि- डाडा आम हुदै- कट्जेनी मो.वा.	स्वर्गद्वारी कट्जेनी	२ कि.मी.	६ मि.				P _१	८		न.पा			
४.१७	धारा देखि खाटेढुङ्गा जोड्ने मो.वा.(नाला सहित कालोपत्रे)	धारा — खाटेढुङ्गा	५ कि.मी.	६ मि.					२०					
४.१८	धारा देखि गोठीवाङ्ग प्रा.वि. हुदै खोल्ची सम्म	धारा- खोल्ची	४ कि.मी.	५ मि.					१६					
४.१९	लामपाटा- कोटघर हुदै	लामपाटा- वाहुन डाडा	३ कि.मी.	५ मि.					१२					

स्वर्गद्वारी नगरपालिका, प्रथम आवधिक नगर विकास योजना, २०८०/८१ / ३९२

	वाहुन डाडा													
४.२०	घण्टेखोला-तल्लो कुला देखि-स्याल दुला-वैरेनी-जोड्ने मो.वा.	घण्टेखोला-वैरेनी	३ कि.मी.	६ मि.					१२					
४.२१	तल्लो कुला पोखरी देखि-वगाले टोल-तेस्रो टोल-हुदै बाघखोर	तल्लो कुला पोखरी-बाघखोर	३ कि.मी.	६ मी.					१२					
४.२२	बाघखोर देखि-मगर टोल-टराली टोल मो.वा.	बाघखोर — टरालीटोल	१.५ कि.मी.	६ मि.					६					
४.२३	केशव योगी को घर वाट-माण्डवी नदि सम्म जोड्ने मो.वा.	केशव योगी को घर — माण्डवी	३ कि.मी.	६ मि.					१२					
४.२४	झोलेखोला देखि माण्डवी नदि सम्म मो.वा.	झोलेखोला-माण्डवी नदि	३ कि.मी.	४ मि.					१२					
४.२५	भिंघ्री बस पार्क-	भिंघ्री बस		६ मि.										

	स्वर्गद्वारी बो. स्कूल सम्म	पार्क — स्वर्गद्वारी बो.स्कूल												
४.२६	वाझिपुर-स्वामी बुटा- खत्री टोल हुदै विवाली थान सम्म	वाझिपुर- दिवाली थान	२ कि.मी.	६ मि.					८					
४.२७	कट्जेनी हुदै फुर्से टाकुरा मो.वा.	कट्जेनी- फुर्से टाकुरा	२ कि.मी.	६ मि.					८					
जम्मा														
बडा नं. ५														
५.१	स्वर्गद्वारी न.पा. ५ भिङ्ग्री तापा सारी डाफेधारा रोल्पा स्यानीलेख मो.बा		२० कि.मि.		कच्ची			P _१						संघ क्र मा गत
५.२	सारी, डाडागाँउ डाफेधारा- रोल्पा, सिस्नेरी, स्यानीलेख-झोल गायखर्क, सारी मो.बा. (रिड रोड)		२५ कि.मि.	५ मि./९ ००	पक्की		स्तरोड न्नती	P _१	१००					संघ

स्वर्गद्वारी नगरपालिका, प्रथम आवधिक नगर विकास योजना, २०८०/८१ / ३९४

५.३	चेरनेटा सालघारी सोत्रे सारी डाँफिडाँडा रोल्पा मो.बा		१७ कि.मि.		पक्की			P२				प्रदेश क्रमाग त		
५.४	कोलम्पा- वाह्विसे- सारी, झोल, साउनेपानी कृषि सडक मो.बा.		१३ कि.मी	४ कि.मि. ५००	कच्ची		स्तरोड न्नती	P१	५२			प्रदेश		
५.५	असिमुरे, गायखर्क, झोल, स्यानीलेख, सिस्नेरी, साउनेपानी मो.बा.												संघ	
५.६	टाराढीक, दमार-खोलाखेत- सरोजा-पानिचार खोला डाफेधारा डाडाँगाँउ सडक मो.बा.	दमार- डाफेधारा	१० कि.मि.	४ मि. १००	कच्ची		स्तरोड न्नती	P२	४०		न.पा			
५.७	मैटार-अठार विसे-उडके- नौविसे-विरिवाड	मैटार- रातधारा	५ किमी	४ मि.	नयाँ		स्तरोड न्नती	P१	२०					

स्वर्गद्वारी नगरपालिका, प्रथम आवधिक नगर विकास योजना, २०८०/८१ / ३९५

	रातधारा मो.वा.													
५.८	सारी टाकुरा मैटार-मौवारी- सारिकोट झोल मो. वा.	मैटार- सारिकोट	५ किमी	६ मि.	नयाँ		नयाँ	P२	२०	वडा				
५.९	अमरेठाटी अर्जुनकटेरी दमार-कुटी पुल जोड्ने मो.वा.	दमार- सारी	३ कि.मि.	४ मि. २००	कच्ची		स्तरोड न्नती		१२					
५.१०	कुटी-पिपलपाटा कोल्यार - रातामाता मो.वा.	कुटी- जरुवा खेत	५ कि.मि.	४ मि.	कच्ची		स्तरोड न्नती		२०					
५.११	वेलवोट देखि थापागौरा कामिटोल हुदै जरुवा खेत मो.वा													
५.१२	भलपुरे- पिपलपाटा हुदै सानोकोल मो.वा.	भलपुरे- सानोकोल	२ कि.मी	४ मि.	कच्ची		स्तरोड न्नती		८					
५.१३	अमरेठाटी पिपलपाटा	टाकुरा — सारिकोट	४ किमी	३ मि.	कच्ची		स्तरोड न्नती		१६					

स्वर्गद्वारी नगरपालिका, प्रथम आवधिक नगर विकास योजना, २०८०/८१ / ३९६

	कोल्यार- रातामाटा												
५.१४	रानीटारटोल — जिम्माल टोल —उपल्लो टोला मो. वा.	रानीटारटो ल-उपल्लो टोल	२ किमी	६ मि.	कच्ची		स्तरुड न्नती		८				
५.१५	असिमुरे— गाएखर्क-झोल मो.वा.	असिमुरे- गाएखर्क	३ किमी	६ मि.	कच्ची		स्तरुड न्नती		१२				
५.१६	वडा कार्यालय- जुडाखेत माझखण्ड हुदै अर्जुन कटेरी कृषि सडक मो.वा.	वडा कार्यालय —अर्जुन कटेरी	२ किमी	६ मि.	कच्ची		स्तरुड न्नती		८				
५.१७	वाह्विसे कोल्यार -उडके मो.वा.		१.५ किमी	६ मि.	नयाँ		स्तरुड न्नती		६				
५.१८	डाफेधारा- आपधारा हुदै डाडा गाउँ जोड्ने मो.वा.	डाफेधारा- डाडागाउँ	३ किमी	६ मि.	कच्ची		स्तरुड न्नती		१२				
५.१९	छेडा सिस्नेरी नुत्रे ओर्ला मो.वा.												

५.२०	स्वास्थ्यचौकी- अठार विसेदिक- कोलम्पा मो.वा.	स्वास्थ्य चौकी — कोलम्पा	२ किमी	६ मि.	कच्ची		स्तरोड न्नती		८					
५.२१	पानीघाट कोलम्पा — टारिठिक-भू- बनोट हुदै खड्का टोल मो.वा.	कोलम्पा- खड्का टोल	३ किमी	६ मि.	कच्ची		स्तरोड न्नती		१२					
५.२२	मैटार- फिर्कीवुटा- साउनेटोला मुनि- जिलमालटोलामु नि मो.वा.	मैटार- जिलमालटो लामुनी	३ कि.मी.	६ मि.					१२					
५.२३	उपल्लो सारी कोट घर- बरेटार- अखनधारा- दिवाली थान- उडके मो.वा.	उपल्लो सारी कोट —उपल्लो टोला	४ कि.मि.	६ मि.					१६					
५.२४	मैटारमौवारी- सारिकोट झोल													

	मो. वा.													
जम्मा														
वडा नं. ६														
६.१	अन्तर जिल्ला न.पा.-वेलीब्रिज- तापा-वेलवास थापाखर्क-अरेस —रोल्पा देउराली (रोल्पा) मो.वा.	वेलीब्रिज- अरेस	१५ कि.मी.	८ मि.	कच्ची		स्तरोउ न्नती	P _१	६०					संघ
६.२	तापा-केप- तिनखन्ने- लामधारा मो.वा.	तापा- लामधारा	६ कि.मी.	६ मि.	कच्ची		स्तरोउ न्नती	P _२	२०					संघ
६.३	सोर्ते खैरेनी- खन्नी खोला- गरुम्प- तिमीले हुदै दरनेटा मो.वा.	सोर्ते- दरनेटा	१५ कि.मी.	६ मि.	कच्ची		स्तरोउ न्नती	P _१	६०				प्रदेश	
६.४	शिद्धथान- छितापोखरी- तिल्केनी मो.वा.	शिद्धथान- तिल्केनी	५ कि.मी.	६ मि.	कच्ची		स्तरोउ न्नती	P _२	२०				प्रदेश	
६.५	मिलनचौक-	मिलनचौक	६.५	६ मि.	कच्ची		स्तरोउ	P _१	२४			न.पा		

	शिद्धथान- वाहनपानि- कल्लेरी-धनचौर मो.वा.	—धनचौर	कि.मी.				न्नती						
६.६	सालवाड- भकार-दरनेटा मो.वा.	सालवाड- दरनेटा	६ कि.मी.	६ मि.	कच्ची		स्तरोड न्नती	P२	२४		न.पा		
६.७	राल्पा-जोर्तेआप अधेरी (खेत) कृषि सडक	राल्पा- अधेरी	४ कि.मी.	६ मि.	कच्ची		स्तरोड न्नती	P१	१६		न.पा		
६.८	तिमीले-गरुम्प मो.वा.	तिमीले- गरुम्प	२ कि.मी.	६ मि.	कच्ची		स्तरोड न्नती	P२	८		न.पा		
६.९	मिलनचोक- चुपारी-निडला- डाडाखर्क मो.वा.	मिलनचोक -डाडाखर्क	३ कि.मी.	६ मि.	कच्ची		स्तरोड न्नती		१२		न.पा		
६.१०	सुर्योदय मा.वि.- चोखिनचौर- भिरकुना हुदै वास पानि जोड्ने मो.वा.	सुर्योदय मा.वि.- वासपानि	२ कि.मी.	६ मि.	कच्ची		स्तरोड न्नती		८		न.पा		
६.११	बाघखोर- शिद्धथान-भुषवाड बाघखोर रिडरोड मो.वा.	बाघखोर —भुषवाड बाघखोर	३ कि.मी.	६ मि.	कच्ची		स्तरोड न्नती		१२		न.पा		

६.१२	चुपारी बाहुनपानि मो.वा.	चुपारी बाहुनपानि	१ कि.मी.	६ मि.	कच्ची		स्तरोड न्नती		४					
६.१३	पोखरी डाडा-बसेल टोल कल्लेरि मो.वा.	पोखरी डाडा कल्लेरी	१.५ कि.मी.	६ मि.	कच्ची		स्तरोड न्नती		६		न.पा			
माग गरिएको														
६.१४	केप तापाकोट जोड्ने मो.वा.	केप-तापाकोट	५ कि.मी.	६ मि.					२०		न.पा			
६.१५	तिमीले धानधारा-नेपाने दवसे देउराली मो.वा.	तिमीले धानधारा-दवसे देउराली	६ कि.मी.	६ मि.					२४		न.पा			
जम्मा														
वडा नं. ७														
७.१	दाखाक्वाडी-वर्जिवाङ्ग-सोत्रे-रानीटार-ताप-सारी हुदै रोल्पा जोडने सडक (वर्जिवाङ्ग, सोत्रे, रानीटार-तापा)	वर्जिवाङ्ग-तापा	१३ किमी	४ मि.	ग्राभिल		स्तरोड न्नती	P _१	५२				संघ	
७.२	वेलिब्रिज हुदै तापा, तापाकोट-ओर्ला- हुदै रोल्पा	वेलिब्रिज —ओर्ला	१७ किमी	४ मि.	कच्ची		स्तरोड न्नती	P _१	६८			प्रदेश		

	जोड्ने													
७.३	चेरनेटा- सालाधारी- सोत्रे मो.वा. (सोत्रे- नल्सी)	सोत्रे-नल्सी	७ किमी	४ मि.	ग्राभिल		स्त्रोड न्नती		२८					
७.४	वेलिब्रिज-तापा- वेलवास- थापाखर्क हुदै अरेस	वेलिब्रिज- अरेस	२० किमी	४ मि	कच्ची		स्त्रोड न्नती		८०					
शाखा(माग गरिएको)														
७.५	जलुके-पक्कि पुल देखि खोल्ची हुदै ताप जोड्ने बाटो	जलुके- खोल्ची	३ किमी	६ मि.				P३	१२					संघ
७.६	वेलिब्रिज-तापा हुँदै केप जोड्ने मो.वा.	वेलिब्रिज- केप	६ किमी	४ मि.			माग	P२	२४				प्रदेश	
७.७	तापकोट-धैरेनी- छेडा-भैसिलोटे हुदै ओर्ला मो.वा.	तापकोट —ओर्ला	६ किमी	६ मि.					२४					
७.८	सातविसे तिल्केनी देखि वेलवास जोड्ने मो.वा.	सातविसे —वेलवास	८ किमी	६ मि.					३२					
माग गरिएको														

७.९	रानीटार साविक ६ देखि वेलावास शिद्धथान जोड्ने मो.वा.	रानीटार- शिद्धथान	७ किमी	६ मि.					२८				
७.१०	छेडा-भैसिलोटे- ओर्ला हुदै रोल्पा जोड्ने सडक मो.वा.	छेडा- ओर्ला	६ किमी	६ मि.				P _१	२४		न.पा		
७.११	केप हुदै तापाकोट जोड्ने मो.वा.	केप- तापाकोट	५ किमी	६ मि.				P _२	२०		न.पा		
७.१२	तापा स्कुलदेखी, मुख्यटोल, रानाबारी, भिरपाटा, गहँटार हुदै खोल्ची जोड्ने मो.वा.		१.५ कि.मि.					P _१		वडा			
७.१३	दिवालीथान देखी धागदरी हुदै धपेरी जोड्ने मो.वा.		२.५ कि.मि.					P _२		वडा			
जम्मा													
वडा नं.८													

८.१	चेरनेटा दहचौर —सारिजोडने सडक मो.वा.	चेरनेटा — दहचौर	३ कि.मी.	६ मि.	कच्ची		स्त्रोड न्नती	P _१	१२				संघ	
८.२	नुनेपानी — दहचौर वर्जिवाड-हुदै गुरुम्प मो.वा.	नुनेपानी- गुरुम्प	६ कि.मि.	६ मि.	कच्ची		स्त्रोड न्नती	P _१	२४			प्रदेश		
८.३	दहचौर-थापाटोल देखि शान्ती पार्क रिडरोड मो.वा.	दहचौर — शान्ती पार्क	३ कि.मि.	३ मि.	पक्की		स्त्रोड न्नती	P _१	१२		न.पा			
८.४	थापाटोल- भोरखोला हुदै शिशुकल्याण विद्यालय मो.वा.	थापाटोल- शिशुकल्या ण विद्यालय	२ कि.मि.	३ मि.	कच्ची		स्त्रोड न्नती	P _२	८	वडा				
८.५	नेटा हुदै डाडागाउँ मो.वा. मो.वा.	नेटा- डाडागाउँ	२.५ कि.मि.	४ मि.	कच्ची		स्त्रोड न्नती		१०					
८.६	वर्जिवाड मो.वा.	नेटा — कोट	१ कि.मि.	४ मि.	कच्ची		स्त्रोड न्नती		४					
८.७	वर्जिवाड मो.वा.	सैनीनेटा - पल्लो मौधारा	२ कि.मि.	४ मि.	कच्ची		स्त्रोड न्नती		८					
८.८	दवल खोला	दवल	२	४ मि.	कच्ची		स्त्रोड		८					

स्वर्गद्वारी नगरपालिका, प्रथम आवधिक नगर विकास योजना, २०८०/८१ / ४०४

	देखि खैरेनी धनचौर जोड्ने बाटो मो.वा.	खोला — धनचौर	कि.मि.				न्नती						
८.९	घुरुटुङ्ग देखि ओ.वि. चालनेटार जोड्ने मो.वा.	घुरुटुङ्ग- चालनेटार	४.५ कि.मि.	३ मि.	कच्ची		स्तरोउ न्नती		१८				
८.१०	जनता मा.वि. झकले हुदै डाडागाउँ — झाक्रीस्थान मन्दिर मो.वा.	जनता मा.वि.- झाक्रीस्थान मन्दिर	२ कि.मि.	४ मि.	कच्ची		स्तरोउ न्नती		८				
८.११	कृष्ण सेन मदन आश्रित सडक मो.वा.	कृष्ण सेन- मदन आश्रित सडक	२ कि.मी.	६ मि.	कच्ची		स्तरोउ न्नती		८				
माग गरिएको													
८.१२	डाडागाउँ कृषि सडक मो.वा.	डाडागाउँ	३ कि.मी.	६ मि.				P२	१२		न.पा		
८.१३	जनता मा.वि.देखि अमिलधारा हुदै धनचौर मो.वा.	जनता मा.वि.- धनाचौर	२ कि.मि.	६ मि.				P१	८	वडा			
८.१४	वर्जिवाड नेटा देखि डाडागाउँ	रुडसिड - ठुलीचौर	५ कि.मि.	६ मि.					२०				

स्वर्गद्वारी नगरपालिका, प्रथम आवधिक नगर विकास योजना, २०८०/८१ / ४०५

८.१५	चाल्नेटार देखि मौवाधारा मो.वा.	चाल्नेटार —मौवाधारा	२ कि.मि.	६ मि.					८					
८.१६	जोल्टेआप देखि वर पोखरी जोड्ने मो.वा. (जनता मा.वि. छेउ) मो.वा.	जोल्टेआप —वर पोखरी	५०० मि.	६ मि.					२					
जम्मा														
वडा नं.९														
९.१	जुडापाटा- अमलिसे- डाडागाउँ-मगरी —जुकेना- घोरखन्ने- स्वर्गद्वारी मो.वा.	जुडापाटा —घोरखन्ने	२५ कि.मी.	६ मि.	कच्ची	स्तरो उन्नती		P _१	१००					संघ
९.२	जुडापाटा- क्षेडापोखरा- पुरनदिप-धरम्पा- कालिपोखरी मो.वा.	जुडापाटा- कालिपोख री	२५ कि.मी.	६ मि.	कच्ची	स्तरो उन्नती		P _१	१००				प्रदेश	
९.३	गोठीवाड-सिल्ले- लापे घोरखन्ने मो.वा.	गोठीवाड- घोरखन्ने	२० कि.मी.	४ मि.	कच्ची	स्तरो उन्नती		P _२	८०				प्रदेश	
९.४	जुडापाटा-दिवाड- मासीवाड मो.वा.	जुडापाटा —मासीवाड	४ कि.मी.	५ मी.	कच्ची	स्तरो उन्नती		P _१	१६		न.पा			

९.५	लामाचौर- दिबाड- दिबाडकोट — छेडपोखरा मो.वा.	लामाचौर — छेडपोखरा	८ कि.मी.	५ मि.	कच्ची	स्तरो उन्नती		P२	३२		न.पा			
९.६	गोठीवाड- घण्टीखोला- हुदै भिंघ्रीकोट मो.वा.	गोठीवाड- भिंघ्रीकोट	८ कि.मी.	४ मि.	कच्ची	स्तरो उन्नती		P३	३२	वडा				
९.७	छापधार-ढाड पोखरा-पुरनदिप जोड्ने मो.वा.	छापधारा —पुरनदिप	१.७ कि.मी.	४ मि.	कच्ची	स्तरो उन्नती			६.८					
९.८	जुडापाटा खैरेनी मो.वा.	जुडापाटा- खैरेनी	२ कि.मी.	४ मि.	कच्ची	स्तरो उन्नती			८					
९.९	सेती आप- ढाडा-डोडखोला मो.वा.	सेती आप — डोडखोला	२ कि.मी.	३ मि.	कच्ची	स्तरो उन्नती			८					
९.१०	काली पोखरी- ठुलो पोखरा मो.वा.	काली पोखरी — ठुलो पोखरा	२ कि.मी.	४ मि.	कच्ची	स्तरो उन्नती			८					
९.११	घरम्पा खोला —छापखोला मो.वा.	घरम्पा खोला — छाप खोला	२ कि.मी.	४ मि.	कच्ची	स्तरो उन्नती			८					
९.१२	गडेखोला- पिपलडाडा मो.वा.	गडेखोला — पिपलडाडा	२ कि.मी.	४ कि.मी.	कच्ची	स्तरो उन्नती			८					

९.१३	कुन्दिप-डाडा कटेरी मो.वा.	कुन्दिप- डाडा कटेरी	२ कि.मी.	३ मि.	कच्ची	स्तरो उन्नती			८					
९.१४	कोल्यार-दमार मो.वा.	कोल्यार —दमार	१ कि.मी.	३ मि.	कच्ची	स्तरो उन्नती			४					
माग गरिएको														
९.१५	धपखोला- कोदेरी-गजेधारा मो.वा.	धपखोला —गजेधारा	५ कि.मी.	६ मि.				P३	२०					संघ
९.१६	कालीपोखरी जुकेना-घोरखन्ने- गुरगुरे चौके ढुङ्गा जोड्ने मो.वा.	कालिपोखर गुरगुरे चौके ढुङ्गा		६ मि.				P२						संघ
९.१७	डाडा गाउँ- ठुलापोखरा मो.वा.	डाडागाउँ	३ कि.मी.	६ मि.				P३	१२				प्रदेश	
९.१८	गोवनखोला- नाम्रिकोट-दिबाड नेटा मो.वा.	गोवनखोला — नाम्रिकोट	८ कि.मी.	६ मि.				P३	३२			न.पा		
९.१९	जुडे खर्क-छेड पोखरा मो.वा.	जुडेखर्क —छेड पोखरा	१.५ कि.मी.	६ मि.				P१	६	वडा				
९.२०	उकाल्लो फेदी- कल्मुरा मचेनी जोड्ने कृषि	उपल्लो फेदी — कल्मुरा		६ मि.				P२		वडा				

	सडक मो.वा.	भचेनी												
९.२१	रिठी खोला- बरापाटा-सिम्ले मो.वा.	रिठी खोला —बरापाटा	५ कि.मी.	६ मि.						२०				
९.२२	सिल्ले- मोगरीखोला जोड्ने मो. वा.	सिल्ले — मोगरीखो ला	४ कि.मी.	६ मि.						१६				
९.२३	गोवन खोला- धैमारी सडक		१.५ कि.मि.											
९.२४	अम्लीसे गजेधरा		१.५ कि.मि.											
९.२५	जुडापाटा-भजेनी- रिडरोड		४.५ कि.मि.											
जम्मा														
कुल जम्मा														

१.२ पुल तथा कलभर्ट

पुल तथा कलभर्टको वर्तमान अवस्था र आवश्यकता														
क्र.सं.	नाम	देखि सम्म	लम्बाई कि.मि.	चौडाई (मिटर)	वर्तमान को अवस्था	लाभा न्वित घरधु री	अव के गर्ने	प्राथमिक ताको स्तर P _१ , P _२ , P _३	अनुमानि त लागत रु. करोडमा	कार्यान्वयनको आधारमा परियोजनाको स्तर र श्रोत				
										वडा स्तर	न.पा./ गा.पा. स्तर	प्रदेश स्तर	केन्द्र स्तर	अ न्य
वडा नं. १														
पक्कि पुल														
१.१	कुसुन्डे खोला	माण्डवी-	३३	५ मि.				P _१						संघ

स्वर्गाद्वारी नगरपालिका, प्रथम आवधिक नगर विकास योजना, २०८०/८१ / ४०९

	पुल	कोचिवाड	मि.											
झोलुङ्गे पुल														
१.२	टोइयार-ठाटिचौर (दाड) जोड्ने झो.पु.	टोइयार- ठाटीचौर	१२० मि.					P१						संघ
१.३	वाहविशे-दाड- हाजीपाटा		६० मि.					P१						संघ
१.४	टाड (खुर्पीखोला- रोल्पा लखना		६० मि.					P१						संघ
आवश्यकता														
१.५	वाहविशे हुडा पक्कि पुल वाहविशे डुडा (दाड)	आरडखोला	१५० मि.					P१						संघ
१.६	सल्लावोट वेशी- तापा (वङ्गलाचुली) झो. पु.		११७ मि.					P१						संघ
१.७	रूमखोला बाहविसे कजवे	रूमखोला		१० मि.				p१					प्रदे श	
१.८	रूमखोला धनारीपाटामा	रूमखोला		१० मि.				P२					प्रदे श	
१.९	च्यानघाट-खरे खोला (उजा मन्दिर वाटै)		७० मि.					P१					प्रदे श	

१.१०	आपपाटा-पाउने (दाड)		१२० मि.					P१				प्रदे श		
माग (steel bridge)														
१.११	रुमखोला-एक्ले चौपारा ढइयान पाटा ढडायानपाटा		२५/३ ० मि.					P१					संघ	
१.१२	लामपाटा स्टिल ट्रस्ट	लामपाटा- सल्लो डाडा	२० मि./३ ० मि.					P१				प्रदे श		
१.१३	वाह्विशे- ताकिनडाडा		२५ मि.					P१				प्रदे श		
१.१४	रुमखोला ढवाड जोड्ने पुल		२०/२ ५ मि.					P१				प्रदे श		
वडा नं.२														
२.१	नयाँगाउँ-उमा जोड्ने झो.पु.		६०० मि.					P१					संघ	
२.२	हम्जा लमीडाडा झो.पु.		१००० मि.					P१					संघ	
२.३	अल्लुक-भार्के जोड्ने झो.पु.							P१				प्रदे श		
२.४	बाजम फेदी लखना जोड्ने पुल		२०० मि					P१				प्रदे श		
वडा नं. ३														

३.१	वाटुले-कोलम्पा झो.पु		१२० मि.					P१					संघ
३.२	वलाड-नौविसे झो.पु		१२० मि.					P१					संघ
३.३	जलुके नल्सी निर्माणाधीन पक्कि पुल		६० मि.					P१					संघ
३.४	भाकीवाड पक्कि पुल		२५ मि.					P१					प्रदे श
३.५	सयमुरे धनवाडखोला पक्कि पुल		५५ मि.					P१					प्रदे श
माग गरिएको													
३.६	जारि खोला- सातमूडे झो.पु		१२० मि.					P१					संघ
३.७	नेवार-वर्तन झो.पु		१४० मि.					P१					संघ
३.८	सोढ नल्सी झो.पु		१५० मि.					P१					संघ
३.९	किमिचौर सारी झो.पु		१४० मि.					P१					प्रदे श
वडा नं.४													
४.१	ढोड्यान सार्कीटोला सोत्रे झो पु		१२० मि	माग				P१					संघ

४.२	नगरपालिका कार्यालय देखि उपल्लो बजार जोड्ने स्टिल ट्रस्ट		३२ मि	माग				P१					संघ
४.३	ज्यामुर पाटा- स्रोत्रे झोलुङ्गे पुल		१५० मि.										
४.४	वाझिपुर-ड्रामा झोलुङ्गे पुल		१४० मि.										
४.५	नगरपालिका कार्यालय देखि नल्सी वेलीब्रिज		६० मि.										
माग गरिएको													
४.७	बाझिपुर-स्रोत्रे पक्कि पुल		१०० मि.										
४.८	गोठीवाड- गंगेश्वरी स्कुल झोलुङ्गे पुल		८० मि.					P१					संघ
४.९	घन्टी खोलामा पक्कि पुल		५० मि.					P१				प्रदे श	
४.१०	जारि खोला पक्कि पुल		५० मि.										
४.११	गोठीवाड- भिन्नीकोट जोड्ने पक्कि पुल —							P१				प्रदे श	

स्वर्गद्वारी नगरपालिका, प्रथम आवधिक नगर विकास योजना, २०८०/८१ / ४१३

	घन्टीखोला												
वडा नं.५													
५.१	ताराढिक तल्लो मैटार		१०० मि.					P१					संघ
५.२	भालु खोला पक्कि पुल		३५ मि.										
५.४	चतुर्भुज गौरी खलिट पक्कि पुल		११० मि.	निर्माणा धिन									
५.५	करमवोट सारीघाट झोलुंगे पुल												
५.६	कुटी- दमार/चतुर्भुज झोलुंगे पुल												
५.७	कोलम्पा सरिवोट झोलुंगे पुल												
५.८	नौविशे-वलांङ् झोलुंगे पुल												
माग गरिएको													
५.९	कोलम्पा-वाटुले पक्कि पुल		९० मि.					P१					संघ
५.१०	सातविशे - विरीवाड असी, झोलुंगे पुल		१२० मि.					P१					संघ
५.११	अठारविशे ढिक-		५००					P१					संघ

स्वर्गद्वारी नगरपालिका, प्रथम आवधिक नगर विकास योजना, २०८०/८१ / ४१४

	चिरावारी झोलुंगे पुल		मि.										
५.१२	ठुलो वारहारुख- खुग्री ढिक झो.पु.		५०० मि.					P१					संघ
५.१३	वाहविशे- पौवापाटा वेलिब्रिज		६० मि.					P१					प्रदे श
५.१४	किमिचौर- कोलम्पा झोलुंगे पुल		७० मि.					P१					प्रदे श
वडा नं. ६													
६.१	मजुवा दोभान झो.पु.		५६ मि.					P१					संघ
६.२	अग्नीखर्क पाखापानी झो.पु.		८० मि.					P१					संघ
६.३	जिमुरे दोभान गौडा झो.पु.		३८ मि.					P१					प्रदे श
६.४	दडगालखोला पक्कीपूल		३८ मि.					P१					प्रदे श
६.५	दुनदुर/ कजवे पूल		६० मि.					P१					प्रदे श
वडा नं.७													
७.१	जलुके- नस्ली (पक्कि पुल)		१५० मि.		निर्माणा धीन			P१					संघ

स्वर्गद्वारी नगरपालिका, प्रथम आवधिक नगर विकास योजना, २०८०/८१ / ४१५

७.२	भित्री नस्ली (झो.पु.)		१५० मि.					P१					संघ
७.३	जिमुर पाटा-सोर्ने झो.पु.		१५० मि.					P१					संघ
७.४	वाझीपुर-सिउराजे झो.पु.		१४० मि.					P१					संघ
७.५	बेली ब्रिज (भित्री- नस्ली)		६५० मि.					P१					प्रदे श
माग गरिएको													
७.६	ढड्यान-सोत्रे झो.पु.		१६० मि.					P१					संघ
७.७	स्वर्ण देखि उपल्लो नस्ली झो.पु.		२०० मि.					P१					संघ
७.८	दुई ताप जोड्ने झो.पु.		१५० मि.					P१					प्रदे श
बडा नं. ८													
८.१	नुनेपानी लामाचौर झो.पु.		१३० मि.										
८.२	ओविदेखी — जुडापाटा झो.पु.		११०										
माग गरिएको (पक्कि पुल)													
८.३	नुनेपानी लामाचौर पक्कि पुल		१८० मि.										

८.४	दवलखोला खैरनी जोड्ने पुल		१८० मि.											
८.५	दवल खोला अमिलावोट पक्कि पुल (dpr भएको)		१८०											
माग गरिएको (झोलुङ्गे पुल)														
८.६	घुसटुङ्ग — जुडापाटा झो.पु.		२०० मि.											
वडा नं. ९														
९.१	वाटुलेचौर ओवी.जोड्ने झोलुङ्गे पुल		८० मि.											
९.२	कच्छार-नुनेपानी झो.पु.		९० मि.											
९.३	लामाचौर-रिचे झोलुङ्गे पुल		१०४ मि.											
माग गरिएको (झो.पु.)														
९.४	वेलवोट-घुस्टूङ्ग झो.पु.		२५८ मि.					P१					संघ	
९.५	चिध्यार एक्ले खेत झो.पु.		८० मि.					P१					प्रदे श	
९.६	मगरी झो.पु.		१०० मि.					P१					प्रदे श	
९.७	ढाँड देखी		१००					P१					प्रदे	

स्वर्गद्वारी नगरपालिका, प्रथम आवधिक नगर विकास योजना, २०८०/८१ / ४१७

	बुढाथोकी खर्क (झो.पु.)		मि.									श	
माग गरिएको (पक्कि पुल)													
९.८	कच्छार-नुनेपानी पक्कीपुल		८० मि.		dpr भैसके को			P१					संघ
९.९	तेस्रीवाड-तारे खोला पक्कि पुल		१५० मि.					P१					संघ
कुल जम्मा													

१.२ यातायातका साधन पार्किङ्ग स्थल

यातायात पूर्वाधार अन्तर्गत बसपार्क वा बस स्टेसनहरुको वर्तमान अवस्था र आवश्यकता													
क्र.सं.	नाम	ठेगाना (स्थान)	वर्तमान अवस्था (उपलब्ध जग्गा, भवन लगायत आवश्यक उपकरण समेत)	भावी योजना (जग्गा, भवन अन्य भौतिक पूर्वाधार समेत) निर्माण तथा संरक्षण	प्राथमिक ता नं. P _१ , P _२ , P _३	अनुमानित लागत रु लाखमा	कार्यन्वयनको आधारमा परियोजनाको स्तर र श्रोत						
							वडा स्तरीय	न.पा./ गा.पा. स्तरीय	प्रदेश स्तरीय	केन्द्र स्तरीय	अन्य		
वडा नं. १													
१.१	छैन												
वडा नं.२													

२.२	कालिका बसपार्क	जोगी मारा			P१					संघ	
वडा नं.३											
३.१	जलुके बसपार्क	जलुके			P१					संघ	
वडा नं.४											
४.१	लामपाटा बसपार्क	गोठीवा ङ्ग			P१					संघ	
४.२	वाङ्गीपुर दमार	वाङ्गीपु र			P१					प्रदेश	
वडा नं. ५											
५.१	भू-बनोट बस पार्क	वडा नं. ५			P१					संघ	
वडा नं. ६											
६.१	टाकुरा	वडा नं. ६			P२						
वडा नं.७											
७.१	छैन										
वडा नं. ८											
८.१	हुलाक बसपार्क	वडा नं. ८								संघ	
वडा नं. ९											
९.१	कलमुरा	वडा नं.९			P१					संघ	

९.२	कलमुरा / कुड्रीपाटा	वडा नं.			P१				प्रदेश	संघ	
कुल जम्मा											

अनुसूची ५

स्वर्गद्वारी नगरपालिका

आवधिक विकास योजना २०८०/०८१

वन वातावरण विपद् व्यवस्थापन पूर्वाधार युक्त आयोजनाहरू

१. वन तथा जैविक विविधता

वन तथा जैविक विविधता व्यवस्थापन पूर्वाधारहरूको वर्तमान अवस्था र आवश्यकता												
क्र.सं.	नाम	ठेगाना (स्थान)	वर्तमान अवस्था (उपलब्ध जग्गा, भवन लगायत आवश्यक	भावी योजना (जग्गा, अन्य पूर्वाधार	योजना भवन भौतिक समेत)	प्राथमिक ता नं. P _१ , P _२ , P _३	अनुमानित लागत रु लाखमा	कार्यन्वयनको आधारमा परियोजनाको स्तर र श्रोत				
								वडा स्तरी	न.पा./ गा.पा.	प्रदेश स्तरीय	केन्द्र स्तरीय	अन्य

स्वर्गद्वारी नगरपालिका, प्रथम आवधिक नगर विकास योजना, २०८०/८१ / ४२०

			उपकरण समेत)	निर्माण तथा संरक्षण			य	स्तरीय			
१	सिद्धथान	स्वर्गद्वारी ना.पा. १			P _१				प्रदेश		
२	जनचेतना	स्वर्गद्वारी ना.पा. १			P _१					संघ	
३	हरियाली	स्वर्गद्वारी ना.पा. १			P _१					संघ	
४	शान्ति	स्वर्गद्वारी ना.पा. १			P _१					संघ	
५	बराह	स्वर्गद्वारी ना.पा. १			P _१					संघ	
६	लालीगुराँस	स्वर्गद्वारी ना.पा. १									
७	भार्के	स्वर्गद्वारी ना.पा. २			P _१					संघ	
८	प्रगतिशील	स्वर्गद्वारी ना.पा. २			P _१				प्रदेश		
९	लाखुरी	स्वर्गद्वारी ना.पा. २									
१०	ठुलाखर्क	स्वर्गद्वारी ना.पा. २			P _१					संघ	
११	स्वर्गद्वारी	स्वर्गद्वारी ना.पा. २			P _१				प्रदेश		
१२	धौलागिरी	स्वर्गद्वारी ना.पा. २									

स्वर्गद्वारी नगरपालिका, प्रथम आवधिक नगर विकास योजना, २०८०/८१ / ४२१

१३	कालिका	स्वर्गद्वारी ना.पा. २										
१४	हरियाली	स्वर्गद्वारी ना.पा. २										
१५	झुलभिर	स्वर्गद्वारी ना.पा. २										
१६	च्युरीपाटा	स्वर्गद्वारी ना.पा. ३										
१७	पोखरीपाटा	स्वर्गद्वारी ना.पा. ३										
१८	करमधारा	स्वर्गद्वारी ना.पा. ३										
१९	सिदेनी पाखा	स्वर्गद्वारी ना.पा. ३										
२०	छेडापोखरी	स्वर्गद्वारी ना.पा. ३										
२१	वर्तनमाला रानी	स्वर्गद्वारी ना.पा. ३										
२२	कुवाखोला महिला	स्वर्गद्वारी ना.पा. ३										
२३	डोर्णनखोला महिला	स्वर्गद्वारी ना.पा. ३										
२४	अयरघारी	स्वर्गद्वारी ना.पा. ३										
२५	टाकुरा	स्वर्गद्वारी ना.पा. ३										

२६	साविक ३,४,५,७ र ८ श्रीखण्ड	स्वर्गद्वारी ना.पा. ३		पकेट क्षेत्रको रूपमा विकास गर्ने							
२७	साविक ६ र ८	स्वर्गद्वारी ना.पा. ३		टिमुर पकेट क्षेत्रको रूपमा विकास गर्ने							
२८	बाझिपुर महिला	स्वर्गद्वारी ना.पा. ४									
२९	रामपुर भेडिखोर	स्वर्गद्वारी ना.पा. ४									
३०	आँपखोला	स्वर्गद्वारी ना.पा. ४									
३१	वृन्दामहिला	स्वर्गद्वारी ना.पा. ४									
३२	ब्राहास्थान	स्वर्गद्वारी ना.पा. ५			P _१				प्रदेश		
३३	रादनखोला	स्वर्गद्वारी ना.पा. ५			P _१					संघ	
३४	लामाधारा जोरपोखरी सामुदायिक वन	स्वर्गद्वारी ना.पा. ६			P _१				प्रदेश		
३५	जिमुरे सामुदायिक वन	स्वर्गद्वारी ना.पा. ६			P _१					संघ	
३६	खारखोला सामुदायिक	स्वर्गद्वारी ना.पा. ६			P _२						

स्वर्गद्वारी नगरपालिका, प्रथम आवधिक नगर विकास योजना, २०८०/८१ / ४२३

	वन										
३७	गरुल्यान भसमरे सामुदायिक वन	स्वर्गद्वारी ना.पा. ६			•२						
३८	आँप धारा सामुदायिक वन	स्वर्गद्वारी ना.पा. ६			•२						
३९	चुगेनी	स्वर्गद्वारी ना.पा. ६									
४०	चौतारिधरा महिला सामुदायिक वन	स्वर्गद्वारी ना.पा. ६			P _१			न.पा			
४१	झुपाकोट आपधारा सामुदायिक वन	स्वर्गद्वारी ना.पा. ६			P _१					संघ	
४२	मांढ्रेढुंगा सामुदायिक वन	स्वर्गद्वारी ना.पा. ६									
४३	खारखोला	स्वर्गद्वारी ना.पा. ६									
४४	सरिखोला	स्वर्गद्वारी ना.पा. ७			P _१					संघ	
४५	गडैपाखो	स्वर्गद्वारी			P _१				प्रदेश		

स्वर्गद्वारी नगरपालिका, प्रथम आवधिक नगर विकास योजना, २०८०/८१ / ४२४

		ना.पा. ७									
४६	सोत्रे	स्वर्गद्वारी ना.पा. ७									
४७	चुत्रेनीपाटा महिला	स्वर्गद्वारी ना.पा. ७									
४८	रानीटार	स्वर्गद्वारी ना.पा. ७									
४९	रिपा	स्वर्गद्वारी ना.पा. ८									
५०	हरियाली	स्वर्गद्वारी ना.पा. ८									
५१	पखेरा	स्वर्गद्वारी ना.पा. ८									
५२	बजेनी	स्वर्गद्वारी ना.पा. ८									
५३	झात्रिखोला	स्वर्गद्वारी ना.पा. ८									
५४	दिलायो	स्वर्गद्वारी ना.पा. ८									
५५	दमारडाँडा महिला	स्वर्गद्वारी ना.पा. ९			P _१					संघ	
५६	जनकल्याण चिसापानी	स्वर्गद्वारी ना.पा. ९			P _१				प्रदेश		
५७	गोगनखोला	स्वर्गद्वारी ना.पा. ९									
५८	सेती पोखरी	स्वर्गद्वारी									

स्वर्गद्वारी नगरपालिका, प्रथम आवधिक नगर विकास योजना, २०८०/८१ / ४२५

		ना.पा. ९									
५९	गेलभिर रामपुर	स्वर्गद्वारी ना.पा. ९									
६०	कामिटाकुरा महिला	स्वर्गद्वारी ना.पा. ९									
६१	पाखापानी	स्वर्गद्वारी ना.पा. ९									
६२	जयपानि	स्वर्गद्वारी ना.पा. ९									
कुल जम्मा											

२ भू-संरक्षण तथा जलाधार व्यवस्थापन

प्राकृतिक प्रकोप तथा विपद् व्यवस्थापनहरूको वर्तमान अवस्था र आवश्यकता											
क्र.सं.	नाम	ठेगाना (स्थान)	वर्तमान अवस्था (उपलब्ध जग्गा, भवन लगायत आवश्यक उपकरण समेत)	भावी योजना (जग्गा, भवन अन्य भौतिक पूर्वाधार तथा संरक्षण निर्माण)	प्राथमिक ता नं. P _१ , P _२ , P _३	अनुमानित लागत रु लाखमा	कार्यन्वयनको आधारमा परियोजनाको स्तर र श्रोत				
							वडा स्तरीय	न.पा./ गा.पा. स्तरीय	प्रदेश स्तरीय	केन्द्र स्तरीय	अन्य
वडा नं. १											
१.१	जाइधारा पहिरो	वडा	५० मि. (बाटो)	तटबन्ध बनाउनुपर्ने	P _१	२०					संघ

स्वर्गद्वारी नगरपालिका, प्रथम आवधिक नगर विकास योजना, २०८०/८१ / ४२६

		नं. १	जोखिम)								
१.२	अरड खोला बाढी तथा कटान	वडा नं. १	५५/६० रोपनी जग्गा जोखिममा	तटबन्ध बनाउनुपर्ने	P _१	१५				संघ	
१.३	कामिचार पहिरो	वडा नं. १	३०/४० घरधुरी जोखिममा	तटबन्ध बनाउनुपर्ने	P _१	३०			प्रदेश		
१.४	अरड खोलाको टोडयार देखि खुर्पी खोला सम्म	वडा नं. १		तार जाली र वृक्षारोपण गर्ने							
वडा नं. २											
२.१	धरमपानी को विद्यालय	वडा नं. २	विद्यालय भत्केको	मर्मत सम्भार र संरक्षण गर्नुपर्ने	P _१	१०				संघ	
२.२	श्रीपी, नस, खाल, माझदेरा, वाइनेटा लिब्जा, धाप्सा	वडा नं. २	बस्ती दबेको	संरक्षण सम्बर्द्धन गर्नुपर्ने	P _१	१०				संघ	
वडा नं. ३											
३.१	दोभई किमिचौर नदि कटान	वडा नं. ३	नदि कटान र खेत बारीको क्षेती	तटबन्ध	P _१	५०				संघ	
३.२	भिंघ्री लिफ्ट खा.पा. मुहान	वडा नं. ३	मुहान फोहोर/अव्यवस्थित रहेको	संरक्षण र व्यवस्थित गर्नुपर्ने	P _१	५०				संघ	
३.३	खोलाखर्क बस्ति जोखिम	वडा नं. ३	पहिरो ११/१२ घरधुरी लाइ समस्या	तटबन्ध	P _१	४०				संघ	

३.४	आगो लगानीको प्रकोप	खोला खर्क वडा नं. ३	ठुलो बाटोघाटो नभएकोले/खरको छानो भएको ले	पानीको गाडीको लागि बाटो ठुलो बनाउनु पर्ने/ घर जग्गा व्यवस्थित गर्ने	P _१	३०					संघ	
३.५	भट्टे खोलो	वडा नं. ३	पहिरो/कटान भएको	तटबन्ध		२०				प्रदेश		
वडा नं. ४												
४.१	आपखोला, भिगृ कोट	वडा नं. ४	पहिरो							प्रदेश		
४.२	बेहोरे	वडा नं. ४	पहिरो							प्रदेश		
४.३	घण्टी खाला, सोक खोला, बेहोरे खोला, अघेरी खोला र मोहन खोला तटबन्धन	वडा नं. ४	कटान								संघ	
वडा नं. ५												
५.१	रानीटार टोल पधेरी खोला	वडा नं. ५	खेतीपाती योग्य माटो बगाउने गर्दछ	तटबन्ध	P _१	३०					संघ	
५.२	रानीपोखरा देखि	वडा	भू-क्षयले धेरै	संरक्षण गर्नु पर्ने	P _१	४०					संघ	

	खड्काटोल	नं. ५	जसो घर हरु भत्काएको छ								
५.३	खोला खेत संरक्षण	वडा नं. ५	बाढी पहिरोको धेरै सम्भावना रहेको	तटबन्ध बनाउने र सुरक्षित ठाउँमा घर बनाउने	P _१	५०					संघ
५.४	दमार कुटी संरक्षण	वडा नं. ५	बाढी पहिरोको धेरै सम्भावना रहेको	तटबन्ध बनाउने र सुरक्षित ठाउँमा घर बनाउने	P _१	६०					संघ
५.५	साउने टोल	वडा नं. ५	भू-क्षयले धेरै जसो घर हरु भत्काएको छ	संरक्षण गर्नु पर्ने	P _१	५०					संघ
५.६	लुङ्गी खोला सरोजा नाम्जाली क्षेत्र संरक्षण	वडा नं. ५	भू-क्षयले धेरै जसो घर हरु भत्काएको छ	संरक्षण गर्नु पर्ने	P _१	५०					संघ
वडा नं. ६											
६.१	उरालेटोला										
६.२	लोहरेगौरा थापाखर्क										
६.३	सिमलखर्क										
६.४	कल्लेरी										
६.५	पाथिखर्क										
वडा नं. ७											
७.१	तापा क्षेत्र	वडा नं. ७	बाढी र पहिरो	तटबन्ध	P _१	५०					संघ

९.१	चिउरे खोला	वडा नं. ९	पहिले पुरेको	बाटो	तटबन्ध (संरक्षण गर्नु पर्ने)	P _१	३०				संघ	
९.२	सिस्मा गैरा	वडा नं. ९	पहिले पुरेको	बाटो	तटबन्ध (संरक्षण गर्नुपर्ने)	P _१	३०			प्रदेश		
कुल जम्मा							६६५.००	०	०	४	१७	१२

३. वातावरण तथा फोहोरमैला व्यवस्थापन

फोहोरमैला व्यवस्थापन पूर्वाधारहरूको वर्तमान अवस्था र आवश्यकता											
क्र.सं.	नाम	ठेगाना (स्थान)	वर्तमान अवस्था (उपलब्ध जग्गा, भवन लगायत आवश्यक उपकरण समेत)	भावी योजना (जग्गा, भवन अन्य भौतिक पूर्वाधार समेत) निर्माण तथा संरक्षण	प्राथमिकता नं. P _१ , P _२ , P _३	अनुमानित लागत रु लाखमा	कार्यन्वयनको आधारमा परियोजनाको स्तर र श्रोत				
							वडा स्तरीय	न.पा./गा.पा. स्तरीय	प्रदेश स्तरीय	केन्द्र स्तरीय	अन्य
१.	फोहोरमैला	वडा	जग्गा छ /	व्यवस्थित गर्नु पर्ने		१००		न.पा	प्रदेश	संघ	

	व्यवस्थापन केन्द्र	नं. २	अव्यवस्थित छ								
		वडा नं. २	खाल्डो खनिएको छ								
		वडा नं. २	फोहोर वर्गीकरण नगरी विसर्जन गरेको देखियो								
२	दमार फोहोरमैला व्यवस्थापन केन्द्र	वडा ४	जग्गा छ / अव्यवस्थित छ	व्यवस्थित गर्नु पर्ने		१५०					संघ
३	कच्छार सिस्मा गैरा	वडा ९	जग्गा छ / अव्यवस्थित छ	व्यवस्थित गर्नु पर्ने		१००					
कुल जम्मा											

४. विपद् जोखिम न्यूनीकरण र व्यवस्थापन तथा जलवायु उत्थानशीलता

प्राकृतिक प्रकोप तथा विपद् व्यवस्थापनको वर्तमान अवस्था र आवश्यकता											
क्र.सं.	नाम	ठेगाना (स्थान)	वर्तमान अवस्था (उपलब्ध जग्गा, भवन लगायत आवश्यक उपकरण समेत)	भावी योजना (जग्गा, भवन अन्य भौतिक पूर्वाधार समेत) निर्माण तथा संरक्षण	प्राथमिक ता नं. P _१ , P _२ , P _३	अनुमानित लागत रु लाखमा	कार्यन्वयनको आधारमा परियोजनाको स्तर र श्रोत				
							वडा स्तरीय	न.पा./ गा.पा. स्तरीय	प्रदेश स्तरीय	केन्द्र स्तरीय	अन्य
	बाढी										संघ

१	अरडखोला आसपासका बाह्रबिसे क्षेत्र	वडा नं .१									
२	धनवाडखोला आसपासको डाँडाखर्क ,खोला	वडा नं .२ र ३									
३	घन्टीखोला आसपासको क्षेत्र	वडा नं .४									
४	भालुखोला आसपासका क्षेत्र	वडा नं .५									
५	दङ्गखोला आसपासका क्षेत्र	वडा नं .६ र ८								संघ	
६	तापखोला आसपासको क्षेत्र	वडा नं .७									
७	काग पातीखोला आसपासको क्षेत्र	वडा नं .९									
८	माण्डवी नदीको किनारका क्षेत्रहरु	वडा नं .३,४, ५,७, ८ र ९									
	पहिरो/ भूक्षय									संघ	

१	कुसुन्डे सल्ला बोट	वडा नं. १										
२	लिस्ना,स्वर्गद्वारी मन्दिर आसपासका क्षेत्र , बांगेसल्ला,खाल, नासे, मालारानी, धनवाड	वडा नं. २										
३	डाँडाखर्क,खोलाखर्क, वर्तन,मालारानी	वडा नं. ३										
४	भिंघ्रीकोट,तिखाचुली	वडा नं. ४										
५	स्यानीलेख क्षेत्र,सिस्नेरी	वडा नं. ५										
६	सालावाड,थापाखर्क, ठूलोभिर(डिमुरे सा. ब.)	वडा नं. ६										
७	ओर्ला, छेडा,तापाको खेत ,तापखोला	वडा नं. ७										
८	डाँडागाउँ,गुरुम्पा, नेटा,ठुलीचौर,घडेरी भिर	वडा नं. ८										
९	पुसदेब,छापधारा, धापखोला,कालीपोख	वडा नं. ९										

	री, जुकेनी											
	चट्याङ्ग										संघ	
	आगजनी										संघ	
१	मिर्सिड, कुसुन्डे, सल्लाबोट क्षेत्र	वडा नं. १										
२	जोगिमारा, धनबाड, मालारानी, हाम्जा, बाजम, बाखे क्षेत्र	वडा नं. २										
३	धनबाड खोला, ताम्धारा वन क्षेत्र, वर्तन, नेवारे, सिरेनी सा.ब.	वडा नं. ३										
४	बिन्द्रा सा.ब.	वडा नं. ४										
५	स्यानीलेख क्षेत्र, डाडागाउँ क्षेत्र	वडा नं. ५										
६	लाम्धारा सा.ब.	वडा नं. ६										
७	सिध्रे, ठूलो धान्जा क्षेत्र	वडा नं. ७										
८	कमेरी क्षेत्र	वडा										

		नं. ८									
९	गोगन खोला, पाखापानी , काफल टाकुरा ,मगरी क्षेत्र	वडा नं. ९									
कुल जम्मा											

अनुसूची ६

स्वर्गद्वारी नगरपालिका

आवधिक विकास योजना २०८०/०८१

स्वर्गद्वारी नगरपालिका, प्रथम आवधिक नगर विकास योजना, २०८०/८१ / ४३५

संस्थागत विकास सँग समन्धित पूर्वाधार युक्त आयोजनाहरू

१. कार्यपालिका तथा वडा कार्यालय भवन समेतका पूर्वाधार

नगरपालिका तथा वडा कार्यालयका कार्यालय भवन पूर्वाधारहरूको वर्तमान अवस्था र आवश्यकता											
क्र.सं.	नाम	ठेगाना (स्थान)	वर्तमान अवस्था (उपलब्ध जग्गा, भवन लगायत आवश्यक उपकरण समेत)	भावी योजना (जग्गा, भवन अन्य भौतिक पूर्वाधार समेत) निर्माण तथा संरक्षण	प्राथमिक ता नं. P _१ , P _२ , P _३	अनुमानित लागत रु लाखमा	कार्यन्वयनको आधारमा परियोजनाको स्तर र श्रोत				
							वडा स्तरी य	न.पा./ गा.पा. स्तरीय	प्रदेश स्तरीय	केन्द्र स्तरीय	अन्य
नगरपालिकाको कार्यपालिका											
१	जग्गा जमिन		छ								
२	कार्यालय भवन		छ								
३	कम्पाउण्ड घेराबारा		छ								
४	खानेपानी		छ								
५	शौचालय		छ								
६	पार्किङ्ग स्थल		छ								
७	प्रतिक्षालय										
८	सभा हल										
९	बाल हेरचाहा कक्ष तथा मनोरंजन कक्ष										
१०	स्तन पान कक्ष										
११	गाउँपालिका प्रहरी बिट										
१२	कृषि शाखा भवन										

१३	पशु तथा मत्स्य विकास शाखा										
जम्मा											
वडासमितिको कार्यालय वडा नं. १											
१	जग्गा जमिन		छ								
२	कार्यालय भवन		छ								
३	कम्पाउण्ड घेराबारा		आम्सिक								
४	खानेपानी		छ								
५	शौचालय		छ								
६	पार्किङ्ग स्थल										
७	प्रतिक्षालय										
८	सभा हल										
९	स्तन पान कक्ष										
१०	अन्य										
जम्मा											
वडासमितिको कार्यालय वडा नं. २											
१	जग्गा जमिन		छ								
२	कार्यालय भवन		छ								
३	कम्पाउण्ड घेराबारा		छ								
४	खानेपानी		छ								
५	शौचालय		छ								

६	पार्किङ्ग स्थल		छ								
७	प्रतिक्षालय		छैन								
८	सभा हल		छ								
९	स्तन पान कक्ष		छैन								
१०	अन्य										
जम्मा											
वडासमितिको कार्यालय वडा नं. ३											
१	जग्गा जमिन		छ								
२	कार्यालय भवन		छ								
३	कम्पाउण्ड घेराबारा		छ								
४	खानेपानी		छ								
५	शौचालय		छ								
६	पार्किङ्ग स्थल										
७	प्रतिक्षालय										
८	सभा हल										
९	स्तन पान कक्ष		छैन								
१०	अन्य										
जम्मा											
वडासमितिको कार्यालय वडा नं. ४											
१	जग्गा जमिन		छ								
२	कार्यालय भवन		छ								
३	कम्पाउण्ड घेराबारा		छ								
४	खानेपानी		छ								

५	शौचालय		छ								
६	पार्किङ्ग स्थल		छ								
७	प्रतिक्षालय		छ								
८	सभा हल		छ								
९	स्तन पान कक्ष		छैन								
१०	अन्य										
जम्मा											
वडासमितिको कार्यालय वडा नं. ५											
१	जग्गा जमिन		छ								
२	कार्यालय भवन		छ								
३	कम्पाउण्ड घेराबारा		छ								
४	खानेपानी										
५	शौचालय										
६	पार्किङ्ग स्थल										
७	प्रतिक्षालय										
८	सभा हल										
९	स्तन पान कक्ष										
१०	अन्य										
जम्मा											
वडासमितिको कार्यालय वडा नं. ६											
१	जग्गा जमिन		छैन								
२	कार्यालय भवन		अस्थाही								
३	कम्पाउण्ड घेराबारा										

४	खानेपानी		छ								
५	शौचालय		छ								
६	पार्किङ्ग स्थल		छ								
७	प्रतिक्शालय		छ								
८	सभा हल		छ								
९	स्तन पान कक्ष		छैन								
१०	वेलकास आधारभूत स्वास्थ्य केन्द्र घेरावार तथा ग्रिलगेट		छैन					न.पा			
११	तिमीले शहरी स्वास्थ्य केन्द्र घेरावार तथा ग्रिलगेट		छैन					न.पा			
१२	वडा कार्यालय निर्माणको लागि डि.पि.आर.								प्रदेश		
१३	अन्य										
जम्मा											
वडासमितिको कार्यालय वडा नं. ७											
१	जग्गा जमिन		छैन								
२	कार्यालय भवन		छैन								
३	कम्पाउण्ड घेराबारा		छैन								

४	खानेपानी		छैन									
५	शौचालय		छैन									
६	पार्किङ्ग स्थल		छैन									
७	प्रतिक्षालय		छैन									
८	सभा हल		छैन									
९	स्तन पान कक्ष		छैन									
१०	अन्य											
जम्मा												
वडासमितिको कार्यालय वडा नं. ८												
१	जग्गा जमिन		छ									
२	कार्यालय भवन		छ									
३	कम्पाउण्ड घेराबारा		छ									
४	खानेपानी		छ									
५	शौचालय		छ									
६	पार्किङ्ग स्थल											
७	प्रतिक्षालय											
८	सभा हल											
९	स्तन पान कक्ष											
१०	अन्य											
जम्मा												
वडासमितिको कार्यालय वडा नं. ९												
१	जग्गा जमिन		छ									
२	कार्यालय भवन		छ									

३	कम्पाउण्ड घेराबारा		छ								
४	खानेपानी		छ								
५	शौचालय		छ								
६	पार्किङ्ग स्थल										
७	प्रतिक्षालय										
८	सभा हल										
९	स्तन पान कक्ष		छैन								
१०	अन्य										
जम्मा											
कुल जम्मा											

२. सुरक्षा निकायहरू

शान्ति सुरक्षा पूर्वाधारको वर्तमान अवस्था र आवश्यकता											
क्र.सं.	नाम	ठेगाना (स्थान)	वर्तमान अवस्था (उपलब्ध जग्गा, भवन लगायत आवश्यक उपकरण समेत)	भावी योजना (जग्गा, भवन अन्य भौतिक पूर्वाधार समेत) निर्माण तथा संरक्षण	प्राथमिक ता नं. P _१ , P _२ , P _३	अनुमानित लागत रु लाखमा	कार्यन्वयनको आधारमा परियोजनाको स्तर र श्रोत				
							वडा स्तरीय	न.पा./ गा.पा. स्तरीय	प्रदेश स्तरीय	केन्द्र स्तरीय	अन्य
शान्ति सुरक्षा											

१	ई.प्र.क. भवन	वडा नं. २ अडेवास	माग गरिएको									
२	अस्थाही प्रहरी विट लामाचौर	९										
३	अस्थाही प्रहरी विट	जुडापाटा ९	माग गरिएको									
४	ईलाका प्रहरी कार्यालय,स्वर्गद्वारी	वडा नं. २	छैन									
५	अस्थायी प्रहरी पोष्ट खाल	वडा नं. २	छैन									
६												
७												
८												
९												
जम्मा												

अनुसूची ७
स्वर्गद्वारी नगरपालिका
आवधिक विकास योजना २०८०/०८१
आय प्रक्षेपण र त्यसको आधार

१. आन्तरिक तथा बाह्य आयको अवस्था

संघीय तथा प्रदेश सरकार साथै विकास साझेदार बाट प्राप्त आय विवरण					
क्र.सं	आय शिर्षक	आय वर्ष			
		आ.व. २०७७/०७८ को यथार्थ रु. हजारमा	आ.व. २०७८/०७९ को अनुमान रु. हजारमा	आ.व. २०७९/०८० जेष्ठ महिना सम्मको यथार्थ आय रु.हजारमा	प्रगति प्रतिश त
संघीय सरकार					
१	वित्तीय समानिकरण	१०,५९,००,०००.००	११,००,००,०००.००	११,५७,००,०००.० ०	
२	शसर्त अनुदान (चालु)	२६,१६,४५,३५०.००	२६,०२,८७,०००.००	२५,१०,३०,०००.० ०	
३	समपुरक अनुदान (चालु)	००.००	००.००	००.००	
४	सशर्त अनुदान (पुँजीगत)	००.००	००.००	००.००	
५	विशेष अनुदान (पुँजीगत)	००.००	००.००	००.००	
६	समपुरक अनुदान (पुँजीगत)	००.००	००.००	००.००	
७	विशेष अनुदान (चालु)	००.००	००.००	००.००	
जम्मा		३६,७५,४५,३५०. ००	३७,०२,८७,०००.००	३६,६७,३०,०००.००	
प्रदेश सरकार					

१	वित्तीय समानिकरण	५२,५२,०००.००	५१,६६,०००.००	६३,२२,०००.००	
२	शसर्त अनुदान (चालु)	२,२१,००,०००.००	५,४४,०००.००	१,१०,००,०००.००	
३	समपुरक अनुदान (पुँजीगत)	००.००	००.००	००.००	
४	समपुरक अनुदान (चालु)	००.००	००.००	००.००	
५	विशेष अनुदान चालु	९५,००,०००.००	१,१८,००,०००.००	१,२३,००,०००.००	
६	विशेष अनुदान पुँजीगत	००.००	००.००	००.००	
जम्मा		३६८५२०००.० ०	१७५१००००.००	२९६२२०००.००	
संघीय तथा प्रदेश सरकार कुल जम्मा					
राजस्व बाँडफाँड					
१	संघीय सरकार	९,४८,८४,४६०.००	९,५५,५३,०००.००	११,५७,५१,०००.००	
जम्मा		९,४८,८४,४६०.००	९,५५,५३,०००.००	११,५७,५१,०००.००	
२	प्रदेश सरकार	४६,४७,०००.००	४७,०२,५८४.१३	१,४४,६७,०००.००	
जम्मा		४६,४७,०००.००	४७,०२,५८४.१३	१,४४,६७,०००.००	
राजस्व बाँडफाँड स्थानीय					
कुल जम्मा आय					

३. योजना अवधिको कुल प्रक्षेपण

स्वर्गद्वारी नगरपालिका									
आवधिक योजना अवधिको सम्भाव्य स्रोतको अनुमान तथा प्रक्षेपण									
क्र. सं.	बजेट का स्रोतहरू	आ.व. २०७८/७९ को यथार्थ (रु.)	चालु आ.व. २०७९/८० को अनुमान (रु.)	आगामी ५ वर्षको स्रोतअनुसार प्रक्षेपण रकम (रु. हजारमा)					५ वर्षको जम्मा
				पहिलो आ.व.	दोश्रो आ.व.	तेश्रो आ.व.	चौथो आ.व.	पाँचौ आ.व.	
	क. नेपाल सरकार	९,५५,५३,०००.००	९९,५७,५९,०००.००	८,०९,५७,२३५.३३	८,९०,५२,९५८.८७	९,७९,५८,२५४.७५	९०,७७,५४,०८०.२	९९,८५,२९,४८८.२	४९४२५२०९७.४
	ख. प्रदेश सरकार	४७,०२,५८४.९३	९,४४,६७,०००.००	८७,३२,७४७.५९	९६,०६,०२२.२६	९,०५,६६,६२४.४९	९,९६,२३,२८६.९४	९,२७,८५,६९५.६३	५३३९४२९६.८३
	वित्तीय समानीकरण	९९,००,००,०००.००	९९,५७,००,०००.००	९२,९५,८६,६६६.७०	९२,९५,८६,६६६.७०	९४,७९,९९,८६६.७०	९६,९८,३९,८५३.३०	९७,८०,९५,०३८.६०	७३०९४००९२.००
	शसर्त अनुदान (चालु)	२६,०२,८७,०००.००	२५,९०,३०,०००.००	२८३४९९५२८.३	३९९७६९४८९.२	३४२९३७६२९.३	३७७२३९३९२.२	४९४९५४५३९.४	९७३०३०४५६२.४०
	समपुरक अनुदान (चालु)	००.००	००.००						

स्वर्गद्वारी नगरपालिका, प्रथम आवधिक नगर विकास योजना, २०८०/८१ / ४४६

शसर्त अनुदान (पुँजीग त)	००.००	००.००							
विशेष अनुदान (चालु)	००.००	००.००							
समपुर क अनुदान (पुँजीग त)	००.००	००.००							
अन्य अनुदान (चालु)	००.००	००.००							
विशेष अनुदान (पुँजीग त)	००.००	००.००							
प्रदेश सरकार बाट प्राप्त हुने									

स्वर्गद्वारी नगरपालिका, प्रथम आवधिक नगर विकास योजना, २०८०/८१ / ४४७

	अनुदान								
	वित्तीय समानि करण	५१,६६,०००. ००	६३,२२,०००. ००	६१,३८,०००. ००	६७,५१,८००. ००	७४,२६,९८०. ००	८१,६९,६७८. ००	८९,८६,६४५. ८	३७४७३१०३ .८
	शसर्त अनुदान (चालु)	५,४४,०००.० ०	१,१०,००,०० ०.००	१,२३,३६,१३ ३.३३	१,३५,६९,७४ ६.६७	१,४९,२६,७२ १.३३	१,६४,१९,३९ ३.४७	१,८०,६१,३३ २.८२	७५३१३३२७ .६२
	समपुर क अनुदान (पुँजीग त)	००.००	००.००						
	समपुर क अनुदान (चालु)	००.००	००.००						
	कुल जम्मा								
	प्रतिवर्ष कुल वृद्धि दर (%)								

२. प्रस्तावित सङ्गठन भित्र रहने शाखा, उपशाखा, इकाई र केन्द्रहरू

महाशाखा/शाखा	उपशाखा	इकाई केन्द्र
१. प्रकाशन तथा जनशक्ति व्यवस्थापन शाखा	१.१ सामान्य प्रशासन	१.१.१ दर्ता चलानी तथा नागरिक सहायता केन्द्र
		१.१.३ बजार नियमन तथा उपभोक्ता हित संरक्षण इकाई
		१.१.४ गाउँ प्रहरी तथा बजार निरीक्षण इकाई
	१.२ कानून तथा न्यायिक कार्य सम्पादन	१.१.५ सचिवालय
	१.३ सूचना, प्रविधि तथा अभिलेख	
	१.४ सम्पत्ति तथा जिन्सी व्यवस्थापन	१.४.१ यान्त्रिक उपकरण व्यवस्थापन केन्द्र
२. योजना तथा अनुगमन	२.१ योजना प्रकाशन ऋज्ञद्ध	
	२.२ अनुगमन तथा मुल्यांकन	
३. आर्थिक प्रशासन	३.१ लेखा व्यवस्थापन	
	३.२ राजस्व व्यवस्थापन	३.२.१ राजस्व संकलन केन्द्र
४. शिक्षा तथा सामाजिक विकास	४.१ विद्यालय प्रशासन	
	४.२ विद्यालय निरीक्षण	
		४.३ युवा, खेलकुद विकास तथा संस्कृति संरक्षण एकाई
	४.३ महिला, बालबालिका तथा समाज कल्याण	४.५.१ संघ संस्था व्यवस्थापन एकाई ४.५.२ पुँजीकरण तथा सामाजिक सुरक्षा एकाई
५. जनस्वास्थ्य शाखा	५.१ स्वास्थ्य चौकी	५.१ गाउँ/आधारभूत अस्पताल हस्तान्तरण भई आउँ बाँकी भएकोले यहामा समावेश नभएको
		५.२ आधारभूत/शहरी स्वास्थ्य केन्द्र
शहरी तथा पूर्वाधार विकास	३.१ पूर्वाधार विकास	
	६.२ शहरी तथा वस्ती विकास	६.२.१ भवन संहिता तथा भवन इजाजत एकाई
७. आर्थिक विकास	७.१ कृषि विकास तथा प्रसार	
	७.२ पशुपंछी विकास	

	७.३ पशुपंछी स्वास्थ्य सेवा	
	७.४ सहकारी तथा उद्योग प्रवर्द्धन	
८. सरसफाई, वातावरण तथा विपद् व्यवस्थापन	८.१ वातावरण तथा विपद् व्यवस्थापन	८.१.१ वारुन्यन्त्र एकाइ
९.१ आन्तरिक लेखा परिक्षण		
१०. भूमि व्यवस्थापन	१०.१ जग्गा धनीपुर्जा व्यवस्थापन	
	१०.२ जग्गा नापी उपशाखा	

स्रोत: स्वर्गद्वारी नगरपालिका, संगठन तथा व्यवस्थापन सर्वेक्षण, २०८०

३. प्रस्तावित कर्मचारीको तहगत विवरण

क्र.सं.	विषय क्षेत्र/महाशाखा/शाखा /एकाइ	पद	सेवा/समुह	वर्तमानमा कार्यरत कर्मचारी संख्या (जना)									
				अधि कृत दशौं	अधि कृत नवौं	अधि कृत आठौं	अधिकृ त सातौं	अधिकृत छैठौं	सहायक पाँचौं	सहायक चौथो	सहायक तेस्रो	श्रेणी विहिन	जम्मा
१	प्रशासन तथा जनशक्ति विकास शाखा						१	१		१			३
२	पूर्वाधार विकास शाखा						१	२	२				५
३	शिक्षा, युवा तथा खेलकुद विकास शाखा						१		१				२
४	स्थानीय आर्थिक विकास शाखा						१						१
५	आर्थिक प्रशासन शाखा						१		१	१			३
६	योजना तथा अनुगमन शाखा							१		१			२
७	भवन निर्माण तथा नक्शा पास शाखा									१			१
८	जनस्वास्थ्य प्रवर्धन शाखा						१	२	१				
९	कृषि विकास शाखा						१	१	२				४
१०	आन्तरिक लेखा परीक्षण शाखा							१					१
११	सूचना प्रविधि अभिलेख							१	२				३

	व्यवस्थापन शाखा											
१२	वन,वातावरण तथा विपद् व्यवस्थापन शाखा						१		१			२
१३	सामाजिक सुरक्षा तथा पंजीकरण शाखा							१				१
१४	पशु विकास शाखा					१	१	२				४
१५	कानून शाखा							१				१
१६	जिन्सी शाखा							१				१
१७	खानेपानी ,सरसफाई तथा फोहोरमैला व्यवस्थापन शाखा							१				१
१८	महिला, बालबालिका तथा समावेशीकरण शाखा							१	१			२
१९	पर्यटन,संस्कृति तथा उपभोक्ता हकहित संरक्षण शाखा							१				१
२०	राजस्व शाखा						१					१
२१	सहकारी उद्योग श्रम तथा रोजगार शाखा							१				१

अनुसूची ८

योजना अवधिको अनुमानित आय व्ययको विवरण

१. आवधिक योजना अवधिको सम्भाव्य स्रोतको अनुमान तथा प्रक्षेपण

स्वर्गद्वारी नगरपालिका									
आवधिक योजना अवधिको सम्भाव्य स्रोतको अनुमान तथा प्रक्षेपण									
क्र. सं.	बजेटका स्रोतहरू	आ.व.२०७९/०८० को यथार्थ (रु.)	चालु आ.व. २०८०/०८१ को अनुमान (रु.)	आगामी ५ वर्षको स्रोतअनुसार प्रक्षेपण रकम (रु.हजारमा)					५ वर्षको जम्मा
				पहिलो आ.व.	दोश्रो आ.व.	तेस्रो आ.व.	चौथो आ.व.	पाँचौ आ.व.	
१	राजस्व बाँडफाँड								
	क. नेपाल सरकार	११,५७,५१,०००.००	८,०९,५७,२३५.३३	८,९०,५२,९५८.८७	९,७९,५८,२५४.७५	१०,७७,५४,०८०.२	११,८५,२९,४८८.२	१३,०३,८२,३७	५४,३६,७७,२१९
	ख. प्रदेश सरकार	१,४४,६७,०००.००	८७,३२,७४७.५१	९६,०६,०२२.२६	१,०५,६६,६२४.४९	१,१६,२३,२८६.९४	१,२७,८५,६१५.६३	१,४०,६४,९७७.१९	५,८६,४५,७२६.५१
२	प्रदेश सरकारबाट प्राप्त हुने अनुदान								
	वित्तीय समानीकरण	६३,२२,०००.००	६१,३८,०००.००	६७,५१,८००.००	७४,२६,९८०.००	८१,६९,६७०.००	८९,८६,६४५.८	९८,८५,३१०.३८	४९,२२,०४,९८
	शसर्त अनुदान (चालु)	१,१०,००,०००.००	१,२३,३६,१३३.३३	१,३५,६९,७४६.६७	१,४९,२६,७२१.३३	१,६४,१९,३९३.४७	१,८०,६१,३३२.८२	१,९८,७४,६६६.१	८,२८,४४,६६०.३९
कुल जम्मा									
प्रतिवर्ष कुल वृद्धि दर									

स्वर्गद्वारी नगरपालिका, प्रथम आवधिक नगर विकास योजना, २०८०/८१ / ४५३

%								
---	--	--	--	--	--	--	--	--

२. आवधिक योजना अवधिको लगानी तथा खर्च प्रक्षेपण साथै लगानी साझेदारी

स्वर्गद्वारी नगरपालिका									
आवधिक योजना लगानी प्रक्षेपण तथा लगानी साझेदारी (प्राथमिकता p _१ क योजनाहरु)									
क्र.सं.	लगानीको विषय क्षेत्र	प्राथमिकताका आधारमा लगानी रु (लाखमा)				लगानी तथा लगानी साझेदारी p _१ (रु. लाखमा)			
		जम्मा रु लाखमा	p _१	p _२	p _३	ग.पा.	संघ	प्रदेश	अन्य
१	आर्थिक विकास		४८९९३७८७.७०	५३८९३१६६.४७	५९२८२४८३.१२				
	सामाजिक विकास		२७८०९५५४१.६३	३०५९०५०९५.७९	३३६४९५६०५.३७				
३	पूर्वाधार विकास		१६३९९१८८९.२६	१८०३९१०७८.१९	१९८४३०१८६.०१				
४	सुशासन तथा अन्तरसम्बन्धित क्षेत्र		१४७७६७१६.९८	१६२५४३८८.६७	१७८७९८२७.५४				
५	कार्यालय सञ्चालन तथा प्रशासनिक		२१०२९९४९६.९२	२३१३२९४४६.६१	२५४४६२३९१.२७				
जम्मा			७१६१५७४३२.४९	७८७७७३१७५.७३	८६६५५०४९३.३१				

३. आवधिक योजना अवधिको अनुमानित लगानी योजना (पूँजीगत लगानी तथा चालु खर्च अनुमान र लाखमा

स्वर्गद्वारी नगरपालिका											
आवधिक नगरपालिका विकास योजना											
अनुमानित लगानी											
क्र.सं.	कार्यक्रम	अनुमानित वार्षिक लगानी (रु. लाखमा)						सम्भाव्य लगानी साझेदार निकाय तथा कार्यक्रम			
		०८०/८१	०८१/८२	०८२/८३	०८३/८४	०८४/८५	जम्मा	गा . पा . ,	संघी य सर कार	प्रदेश सर कार	अ न्य
१	आर्थिक विकास	४४७२९२५ ४.००	४८९९३७८ ७.७०	५३८९३९६ ६.४७	५९२८२४८ ३.१२	६५२१०७३ १.४३	२७२१०९४२ २.७२				
२	सामाजिक विकास	२७८५०६९ ५०.००	२७८०९५५ ४१.६३	३०५९०५० ९५.८	३३६४९५६ ०५.३७	३७०१४५१ ६५.९०	१५६९१४८३ ५८.६८				
३	पूर्वाधार विकास	९९८९६२० ०.००	१६३९९१८ ८९.२६	१८०३९१० ७८.२	१९८४३०१ ८६.०१	२१८२७३२ ०४.६१	८६०९८२५५ ८.६८				
४	सुशासन तथा अन्तरसम्ब	१३४६५७१ ०.००	१४७७६७१ ६.९८	१६२५४३८ ८.६७	१७८७९८२ ७.५४	१९६६७८१ ०.३०	८२०४४४५३ .४९				

स्वर्गद्वारी नगरपालिका, प्रथम आवधिक नगर विकास योजना, २०८०/८१ / ४५५

	न्धित क्षेत्र										
५	कार्यालय सञ्चालन तथा प्रशासनिक	२०८५९९० ५०.३८	२१०२९९४ ९६.९२	२३१३२९४ ४६.६१	२५४४६२३ ९१.२७	२७९९०८६ ३०.४०	११८४५९१० १५.५९				
	जम्मा	६४५१८९१ ६४.३८	७१६१५७४ ३२.४९	७८७७७३१ ७५.७३	८६६५५०४ ९३.३१	९५३२०५५ ४२.६४	३९६८८७५८ ०८.५४				

अनुसूची ९

अनुसूची १०