



स्वर्गद्वारी नगरपालिकाको  
वार्षिक समिक्षा कार्यक्रम आ.ब. २०७८/०७९

वार्षिक समिक्षा गरेको मिति : २०७९/०५/१५

स्वर्गद्वारी नगरपालिका नगरकार्यपालिकाको कार्यालय  
भिंगु, प्यूठान  
लुम्बिनी प्रदेश, नेपाल



## स्वर्गद्वारी नगरपालिकाको संक्षिप्त परिचय

स्वर्गद्वारी नगरपालिका प्युठान जिल्लाको सदरमुकाम खलंगा, प्युठान देखि पश्चिम तर्फ रहेको छ । पहाडी जिल्लामा पर्ने यो नगरपालिका लुम्बिनी प्रदेश अन्तरगत पर्दछ । नेपाल सरकारको मिति २०७३ फाल्गुण २२ गतेको घोषणानुसार साविकका कोचिवाङ्ग, स्वर्गद्वारी खाल, भिंगु, सारी, गोठीवाङ्ग, वेलवास र वर्जिवाङ्ग गाँउ विकास समितिहरूलाई एकिकृत गरी स्वर्गद्वारी नगरपालिका स्थापना भएको हो । भौगोलिक हिसाबले ८२°४५' देखि ८२°५७'३०" पूर्वी देशान्तर र २७°५३'३०" देखि २८°०३' उत्तरी अक्षांशमा अवस्थित रहेकोछ । करीब २२४.७० व.कि.मी.क्षेत्रफल रहेको यस नगरपालिकाको उत्तरमा रोल्पा जिल्ला, पश्चिम तर्फ दाङ र रोल्पा जिल्ला, पूर्वमा प्युठान नगरपालिका, र दक्षिणमा दाङ जिल्ला र माण्डवी गाँउपालिका रहेकाछन् । यस स्वर्गद्वारीको अधिकतम तापक्रम ३३.५ डिग्री सेल्सियस, न्युनतम तापक्रम ११.८ डिग्री सेल्सियस रहेको पाईन्छ । राष्ट्रिय जनगणना, २०७८ अनुसार स्वर्गद्वारी नगरपालिकामा ६,९६८ घरपरिवार रहेकाछन भने यस नगरपालिकाको जनसंख्या ३०,९४० रहेको छ जस मध्ये पुरुष ४१.३२ प्रतिशत (१२,७८५ जना) र महिला ५८.६८ प्रतिशत (१८,१५५ जना) रहेका छन । राष्ट्रिय जनगणना २०६८को तथ्याङ्क अनुसार सबै भन्दा बढी जनजाती १२,०९७ जना (३९.१०%), दोस्रोमा वाह्रमण क्षेत्री ६,७५३ (२१.८३%) र तेस्रोमा दलित ४,५०१ (१४.५५%) हरुको बसोबास रहेको छ । नगरपालिकामा ९ वटा वडाहरू रहेका छन् ।

नगरपालिकाको मध्य भागमा भालुवाङ - रोल्पा सडक रहेको, पर्यटन, कृषि तथा उद्योगको पर्याप्त सम्भावना रहेको, प्रशिद्ध धार्मिक स्थल स्वर्गद्वारीको काखमा रहेको यस नगरपालिकाले धार्मिक र सांस्कृतिक पहिचान बोकेको, प्राकृतिक श्रोत र साधनको प्रचुरता भएको एवं स्थानीय कृषि उत्पादनको बजारीकरण गर्न सकिने आधार भएकोले विकासका लागी पर्याप्त सम्भावना भएको नगरको रूपमा रहेको छ । विगतका नीति, योजना तथा कार्यक्रमको कार्यान्वयनबाट आर्थिक, सामाजिक र भौतिक पूर्वाधार विकासमा केही उपलब्धीहरू भएका छन् । त्यस्ता उपलब्धीहरूलाई दीगो र संस्थागत गरी दीर्घकालीन सोचका साथ योजना तथा कार्यक्रम बनाउन आवश्यक देखिन्छ । विकासको स्वामित्वबोध नहुनु, गैर योजनामा नयाँ टूयाक खोल्ने प्रवृत्ति, युवा श्रमशक्तिको विदेश पलायन, कृषिलाई व्यवसायिकरण नगरिनु, लघु, घरेलु तथा साना उद्योग ओभरलमा पर्नु, कृषी पेशालाई गौरवान्वीत पेशाको रूपमा स्वीकार नगरिनु, उत्पादन मूलक भूमिको खण्डिकरण, आवास तथा भूमिको बैज्ञानिक ढंगले उपयोग गर्न नसक्नु, प्राकृतिक श्रोत साधनको बैज्ञानिक उपयोग गर्न नसक्नु, शिक्षा र स्वास्थ्यमा पर्याप्त लगानी हुन नसक्नु, नैतिकता र आत्मउत्तरदायित्व कमजोर हुनु जस्ता समस्या तथा चुनौतीहरू हाम्रो सामु विद्यमान छन् ।



# स्वर्गद्वारी नगरपालिकाको नक्शा

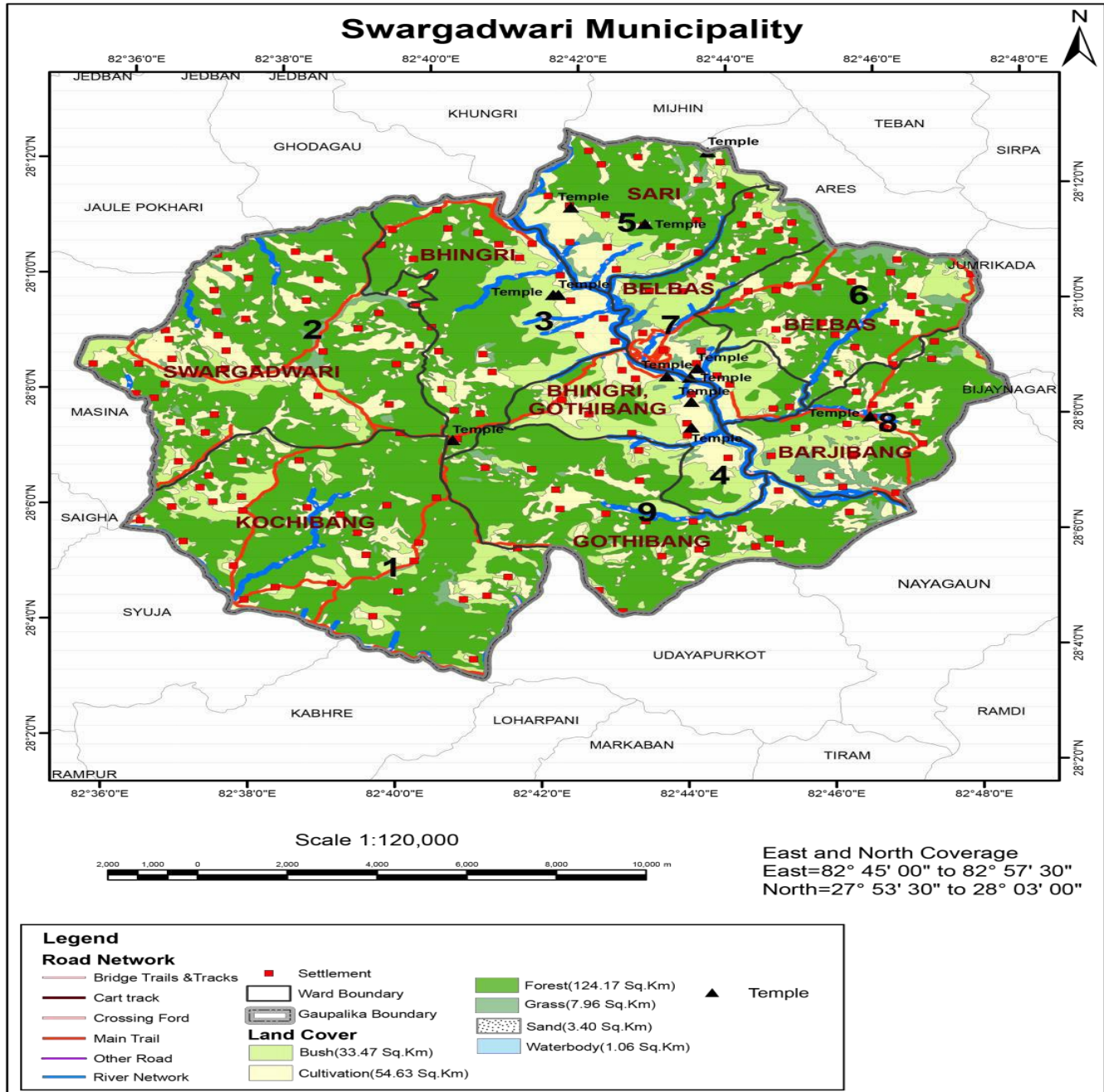



स्वर्गद्वारी नगरपालिकाको आर्थिक वर्ष २०७८/०७९ को आय अनुमान, व्यय अनुमान, यथार्थ आय, यथार्थ खर्च तथा आ.ब.२०७९/०८० को आय अनुमान र व्यय अनुमान :-

क्र.सं	शिर्षक	आ.ब.२०७८/०७९ को आय अनुमान	आ.ब.२०७८/०७९ को व्यय अनुमान	आ.ब.२०७८/०७९ को यथार्थ आय	आ.ब.२०७८/०७९ को यथार्थ व्यय	आ.ब.२०७९/८० को आय अनुमान	आ.ब.२०७९/८० को व्यय अनुमान	कैफियत
१	नगरपालिकाको कार्यालय	०	०	०	०	०	०	
२	वडा कार्यालयहरु	०	०	०	०	०	०	
३	शर्शत अनुदान,संघीय सरकार	२९४५९३०००।	२९४५९३०००।	२४२७८४०००।	२४८९५८०००।	२६२९०००००	२६२९०००००	
४	शर्शत अनुदान प्रदेश सरकार	११५४४०००	११५४४०००	१११६७००००।	१११६७००००।	११००००००	११००००००	
५	वित्तीय समानिकरण अनुदान संघीय सरकार	११००००००।	११००००००।	११००००००।	९८४५१०००।	११५७००००।	११५७००००।	
६	राजश्व बाँडफाटबाट प्राप्त अनुदान संघीय सरकार	९५५५३०००।	९५५५३०००।	९९९७३२१९।	७१८३५०००।	११५७५१०००।	११५७५१०००।	
७	वित्तीय समानिकरण अनुदान प्रदेश सरकार	५१६६०००।	५१६६०००।	५१६६०००।	२५८२०००।	६३२२०००।	६३२२०००।	
८	राजश्व बाँडफाट(सवारी साधन कर) अनुदान प्रदेश सरकार	७६६१०६३.६१।	७६६१०६३.६१।	७६६१०६३.६१।	४५३८०००।	१४४६७०००।	१४४६७०००।	
९	संघीय समपुरक अनुदान	६०००००	६०००००	५७८०००।	५७८०००।	१००००००	१००००००	
१०	प्रदेश समपुरक अनुदान	२००००००	२००००००	१७६८४०००।	१७६८४०००।	२००००००	२००००००	
११	विषेश अनुदान संघीय सरकार ( भुल्के लिफ्ट खा.पा.तथा स.स.आयोजना)	१५४०००००	१५४०००००	१०६७८०००।	१०६७८०००।	०	०	
१२	विषेश अनुदान प्रदेश सरकार	७००००००।	७००००००।	११८०००००।	११४५५०००।	७००००००।	७००००००।	
१३	सामाजिक सुरक्षा भत्ता	१०,००,००,०००।	१०,००,००,०००।	१०७९६४२९०.१६।	१०७९६४२९०.१६।	१००००००००।	१००००००००।	
१४	सडक बोर्ड नेपाल	५००००००।	५००००००।	५००००००।	४९५७०००।	३००००००।	३००००००।	
१५	प्रशासकिय भवन निर्माण	४००००००।	४००००००।	४००००००।	३७०६३५२।	०	०	



१६	गरिबसंग विशेषकर कार्यक्रम	६७३०००।	६७३०००।	६५६७६४।	६५६७६४।	६३००००।	६३००००।	
१५	ऋणको सावा, व्याज र भुक्तानी	०	०			०	०	
१६	लगानी (शेयर/ऋण)	०	०			०	०	
१७	आन्तरिक आम्दानी	१५००००००।	१५००००००।			१५००००००।	१५००००००।	
१८	न.पा.को.बैंक खातामा मौजदात (संघ र प्रदेशमा फिर्ता गर्नुपर्ने सहित)	६१४८००००	६१४८००००	७६४८००००।	२२४१६०००।	८९४१६९६९.३४।	८९४१६९६९.३४।	
कुल जम्मा		७५३५९००६३।६	७५३५९००६३।६	८१२०९५३३६।८	७९८१२९४०६।२	७७४१८६९६९।३	७७४१८६९६९।३	

१) राजश्व शाखाको वार्षिक प्रगति विवरण आ.ब. २०७८/०७९

क्र.सं.	विवरण	नगर कार्यपालिकाको कार्यालय	१ नं वडा कार्यालय	२ नं वडा कार्यालय	३ नं वडा कार्यालय	४ नं वडा कार्यालय	५ नं वडा कार्यालय	६ नं वडा कार्यालय	७ नं वडा कार्यालय	८ नं वडा कार्यालय	९ नं वडा कार्यालय	जम्मा
1	सम्पत्ति कर - 11313	1,416,697.35	90,266.00	325,304.70	424,579.09	536,595.52	271,624.72	166,704.01	201,289.49	228,115.31	411,134.75	40,72,310.94
2	व्यवसाय कर - 11613	780,170.00	11,620.00	38,840.00	37,330.00	32,200.00	8,960.00	7,350.00	20,405.00	14,490.00	39,610.00	9,90,975.00
3	डण्ड तथा जरिवाना - 14312	165,305.00	0	0	50	0	18,312.00	0	46,360.00	0	0	2,30,027.00
4	ब्यक्तिगत सम्पत्तीमा लाग्ने कर - 11311	758	0	0	0	0	0	0	0	0	0	758
5	भुमि तथा मालपोत कर - 11314	444.46	0	0	0	0	0	0	0	0	0	444.46
6	घर/जग्गा बहाल कर - 11321	448,627.44	0	9,336.00	0	0	26,400.00	0	0	0	0	4,84,363.44



7	बहाल बिरौटी कर - 11322	2,000.00	0	0	0	0	0	0	0	0	0	2,000.00
8	शिक्षा सेवा शुल्क वैदेशिक अध्ययन - 11444	0	0	0	0	18,000.00	0	26,500.00	0	0	0	44,500.00
9	विज्ञापन कर - 11472	30,000.00	0	0	0	0	0	0	0	0	0	30,000.00
10	व्यावसाय रजिष्ट्रेशन दस्तुर - 14253	15,600.00	0	0	0	0	0	0	0	0	0	15,600.00
11	अन्य कर - 11691	23,425.00	0	100	0	0	0	0	1,040.00	0	1,000.00	25,565.00
12	विद्युत सेवा शुल्क - 14218	0	500	36,250.00	0	0	0	1,000.00	0	0	0	37,750.00
13	अन्य सेवा शुल्क - 14219	5,650.00	100	500	0	600	5,020.00	0	0	100	0	12,970.00
14	न्यायिक दस्तुर - 14221	5,600.00	0	0	0	0	0	0	0	0	0	5,600.00
15	शिक्षा क्षेत्रको आम्दानी - 14223	20,100.00	0	0	0	0	0	0	0	0	0	20,100.00
16	परीक्षा शुल्क - 14224	24,400.00	0	0	0	0	0	0	0	0	0	24,400.00
17	नक्सापास दस्तुर - 14242	17,025.00	0	0	0	0	0	0	0	0	200	17,225.00
18	व्यक्तिगत घटना दस्तुर - 14344	0	42,360.00	93,950.00	58,000.00	28,600.00	61,110.00	49,700.00	22,450.00	30,810.00	51,550.00	4,38,530.00
19	नाता प्रमाणित दस्तुर - 14245	0	500	8,320.00	13,940.00	7,900.00	7,800.00	4,210.00	20,600.00	6,130.00	12,260.00	81,660.00



20	अन्य राजस्व - 14529	0	100	0	0	0	0	100	600	0	0	<b>800</b>
21	रुख बिरुवा, जडिबुटी, कवाडी र जिबजन्तु, खोटो कर - 11632	0	0	0	0	0	9,000.0 0	0	0	0	0	<b>9,000.00</b>
22	सिफारिस दस्तुर - 14243	171,250. 00	53,700. 00	113,230 .00	358,450 .00	354,610 .00	250,820 .00	90,480. 00	243,320.00	122,820.00	204,880.00	<b>19,63,560.00</b>
23	गुठीको जग्गाको घर कर - 2.000.1	1,775.00	0	0	10,650. 00	0	0	0	0	0	0	<b>12,425.00</b>
24	सुची दर्ता - 1.0003	19,500.0 0	0	0	0	0	0	0	0	0	0	<b>19,500.00</b>
25	सेवा शुल्क - 5.000.12	17,500.0 0	0	0	0	0	0	0	0	0	0	<b>17,500.00</b>
26	दरखास्त फाराम - 6.0001	12,100.0 0	0	0	0	0	0	0	0	0	0	<b>12,100.00</b>
27	टेण्डर फर्म तथा अन्य प्रशासनिक सेवा शुल्क - 14229	52,000.0 0	0	0	0	0	0	0	0	0	0	<b>52,000.00</b>
28	प्रतिलिपि दस्तुर - 100.1001	7,600.00	0	2,600.0 0	25	26,050. 00	7,600.0 0	0	600	10,700.00	55,760.00	<b>1,10,935.00</b>
29	परिचय पाटी दस्तुर - 2000.101	40,800.0 0	0	0	0	0	0	0	0	0	0	<b>40,800.00</b>
30	नवीकरण दस्तुर - 30.0012	22,870.0 0	0	0	0	0	0	0	0	150	0	<b>23,020.00</b>
31	घर नक्सा अभिलेखिकरण दस्तुर - 12.12	215,669. 13	0	0	0	1,510.0 0	0	0	0	0	0	<b>2,17,179.13</b>



32	ट्याक्स किलिरियन्स - 13214	0	0	0	0	2,000.0 0	0	0	0	2,000.00	0	<b>4,000.00</b>
33	फोटोकपी - 300.01	0	70	0	0	0	1,455.0 0	0	20	0	0	<b>1,545.00</b>
34	मुचुल्का दस्तुर - 006	0	4,000.0 0	25,000. 00	24,000. 00	35,000. 00	5,000.0 0	6,500.0 0	13,500.00	7,500.00	32,000.00	<b>1,52,500.00</b>
35	वैदेशिक प्रयोजनका लागी प्रमाणित शुल्क - 2551	0	0	0	0	27,000. 00	0	0	0	2,500.00	0	<b>29,500.00</b>
36	हल भाडा - 14512	0	3,000.0 0	3,415.0 0	4,000.0 0	3,000.0 0	2,999.0 0	0	0	5,000.00	2,000.00	<b>23,414.00</b>
जम्मा		35,16,86 6.38	2,06,31 6.00	6,56,74 5.70	9,31,02 4.09	10,73,0 65.52	6,76,10 0.72	3,52,54 4.01	5,70,284.4 9	4,30,415.3 1	8,11,194.75	
<b>कुल जम्मा</b>		<b>9,224,556.97</b>										
३७	मालपोत कर	3600000										
३८	नदिजन्य पदार्थ कर	3531317										
३९	कवाडी कर	132000										
४०	पार्किङ कर	64100										
<b>कुल जम्मा</b>		<b>16551974</b>										

२) भौतिक पूर्वाधार शाखाको वार्षिक प्रगति प्रतिवेदन :





क्र.स.	शिर्षकगत खर्च	२०७४/०७५			२०७५/०७६			२०७६/०७७			२०७७/०७८			
		विनियोजित रकम	खर्च रकम	खर्च प्रतिशत	विनियोजित रकम	खर्च रकम	खर्च प्रतिशत	विनियोजित रकम	खर्च रकम	खर्च प्रतिशत	विनियोजित रकम	खर्च रकम	खर्च प्रतिशत	
१	उर्जा										७२०००	३२०००	४४.४	
२	पुनर्निर्माण													
४	भवन, आवास तथा सहरी विकास										३१३६५८५७	२८७७५९५५	९१.७४	
५	यातायात पूर्वाधार										४,४६,१०,२२८	४,३३,२७,९०७.५९	९७.१३	
७	सम्पदा पूर्वाधार										११,७८,६८,९७९	७,७२,८८,५५३.५९	६५.५६	

क्र.स.	शिर्षकगत	२०७४/०७५	२०७५/०७६	२०७६/०७७	२०७७/०७८
--------	----------	----------	----------	----------	----------



	खर्च	विनियोजित रकम	खर्च रकम	खर्च प्रतिशत	विनियोजित रकम	खर्च रकम	खर्च प्रतिशत	विनियोजित रकम	खर्च रकम	खर्च प्रतिशत	विनियोजित रकम	खर्च रकम	खर्च प्रतिशत
१	उर्जा										७२०००	३२०००	४४.४
२	पुनर्निर्माण												
४	भवन, आवास तथा सहरी विकास										३१३६५८५७	२८७७५९५५	९१.७४
५	यातायात पूर्वाधार										४,४६,१०,२२८	४,३३,२७,९०७.५९	९७.१३
७	सम्पदा पूर्वाधार										११,७८,६८,९७९	७,७२,८८,५५३.५९	६५.५६



## शिर्षक अनुसार बजेट/खर्च

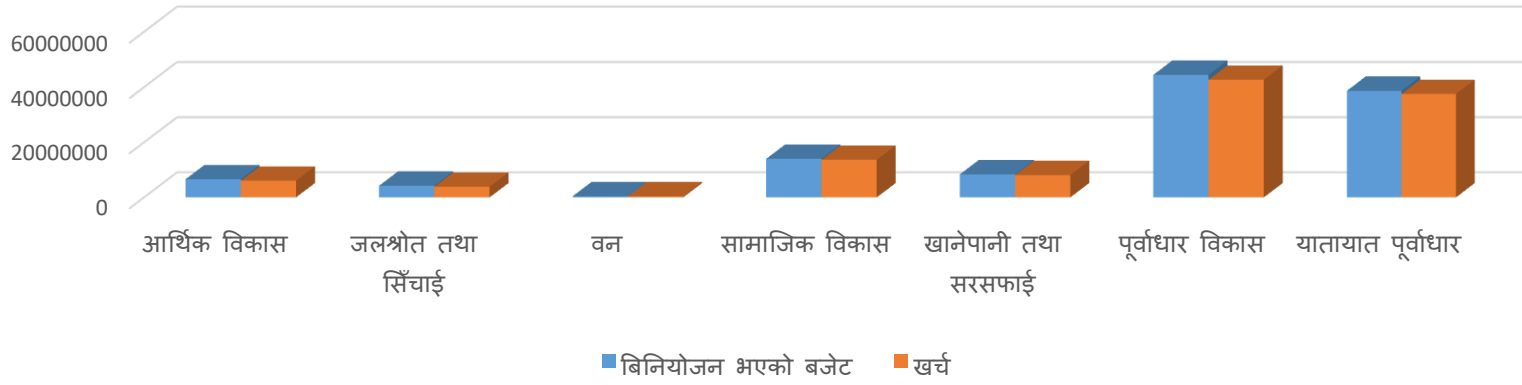

## वार्ड स्तरीय बजेट तथा खर्च

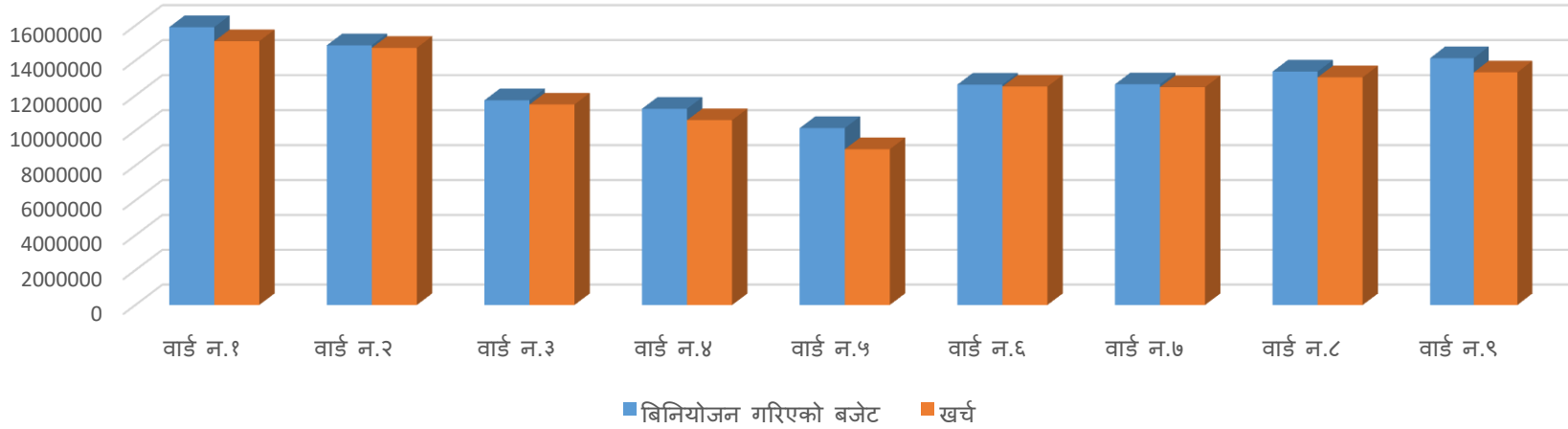



४. शाखाबाट हाल सम्म भएका कार्यक्रम तथा उपलब्धिहरु.....

आ.व. २०७८/०७९										
क्र.सं.	विषयगत क्षेत्र	सभाबाट स्वीकृत योजनाको नाम				वित्तीय प्रगति	भौतिक प्रगति	लाभान्वित संख्या/परिमाण		बजेटको श्रोत
		नाम	बजेट	स्थान	लक्ष्य			घर धुरी	जनसंख्या	
३.	जलश्रोत तथा सिँचाई	तिर्मिरे सिँचाई योजना	१००००० ०	स्व.न. पा.-१	१००	१००	१००			
		अम्लिसे सिँचाई कुलो मर्मत	१५००००	स्व.न. पा.-९	१००	१००	१००			



		बह्रबिसे पक्कि सिँचाई कुलो निर्माण	३०००००	स्व.न. पा.-३	१००	१००	१००			
--	--	------------------------------------	--------	--------------	-----	-----	-----	--	--	--

४. शाखाबाट हाल सम्म भएका कार्यक्रम तथा उपलब्धिहरु.....

आ.व. २०७७/०७८										
क्र.सं.	विषयगत क्षेत्र	सभाबाट स्वीकृत योजनाको नाम				वित्तीय प्रगति	भौतिक प्रगति	लाभान्वित संख्या/परिमाण		बजेटको श्रोत
		नाम	बजेट	स्थान	लक्ष्य			घर धुरी	जनसंख्या	
३.	जलश्रोत तथा सिँचाई	जुंगे खोला मुहान देखि कोचे डाँडा सिँचाई कुलो	२०००००	स्व.न. पा.-३	१००	१००	१००			

४. शाखाबाट हाल सम्म भएका कार्यक्रम तथा उपलब्धिहरु आ.व. २०७८/०७९



क्र.सं.	विषयगत क्षेत्र	सभाबाट स्वीकृत योजनाको नाम				वित्तीय प्रगति	भौतिक प्रगति	लाभान्वित संख्या/परिमाण		बजेटको श्रोत
		नाम	बजेट	स्थान	लक्ष्य			घर धुरी	जनसंख्या	
२.	पर्यटन	शान्तिपार्क निर्माण योजना बर्जिवांग,वार्ड न.-८	६७६०००००	स्व.न्.पा-८ बर्जिवांग	१००%	०%	०%	२३०	४६००	नागरिक,उड्डयन तथा संस्कृति मन्त्रालय र स्व.न्.पा.
		जिमुखाटा पार्क निर्माण	१०००००	स्व.न.पा.-४,जिमुखाटा	१००%	९५%	९०%	३००	१५००	

आ.व. २०७८/०७९



क्र.सं.	विषयगत क्षेत्र	सभाबाट स्वीकृत योजनाको नाम				वित्तीय प्रगति	भौतिक प्रगति	लाभान्वित संख्या/परिमाण		बजेटको श्रोत
		नाम	बजेट	स्थान	लक्ष्य			घर धुरी	जनसंख्या	
३.	खानेपानी तथा सरसफाई	भुल्के लिफ्ट खानेपानी तथा सरसफाई आयोजना	१०००००००	स्व.न.पा.- २,भुल्के	१००%	९६%	९०%	२३५	११००	संघिय विशेष अनुदान
		भुल्के लिफ्ट खानेपानी तथा सरसफाई योजनाको धारा/फिटिंग खरिद	१००००००	स्व.न.पा.- २,भुल्के	१००%	१००%	१००%	२३५	११००	
		गडीगाउ दिवांगकोट खानेपानी योजना	२५०००००	स्व.न.पा.-९	१००%	९५%	९५%			

आ.व. २०७८/०७९



क्र.सं.	विषयगत क्षेत्र	सभाबाट स्वीकृत योजनाको नाम				वित्तीय प्रगति	भौतिक प्रगति	लाभान्वित संख्या/परिमाण		बजेटको श्रोत
		नाम	बजेट	स्थान	लक्ष्य			घर धुरी	जनसंख्या	
३.	खानेपानी तथा सरसफाई	भचेनी एक घर एक धारा खानेपानी योजना	२०००००	स्व.न.पा.-९	१००	१००	१००			
		भार्के बाजम खानेपानी योजना	३०००००	स्व.न.पा.-२	१००	१००	१००			
		गोगनपानी एक घर एक धारा खानेपानी योजना	५००००	स्व.न.पा.-३	१००	१००	१००			

आ.व. २०७८/०७९

क्र.सं.	विषयगत	सभाबाट स्वीकृत योजनाको नाम	वित्तीय	भौतिक	लाभान्वित	बजेटको श्रोत
---------	--------	----------------------------	---------	-------	-----------	--------------





क्र.सं.	क्षेत्र					प्रगति	प्रगति	संख्या/परिमाण	
		नाम	बजेट	स्थान	लक्ष्य			घर धुरी	जनसंख्या
३.	खानेपानी तथा सरसफाई	श्री सिध्देस्वोरी आ.वि.मा खानेपानी तथा सरसफाई आयोजना	८०००००	स्व.न.पा.-३	१००	१००	१००		

आ.व. २०७८/०७९										
क्र.सं.	विषयगत क्षेत्र	सभाबाट स्वीकृत योजनाको नाम				वित्तीय प्रगति	भौतिक प्रगति	लाभान्वित संख्या/परिमाण		बजेटको श्रोत
		नाम	बजेट	स्थान	लक्ष्य			घर धुरी	जनसंख्या	
४.	युवा तथा									



	खेलकुद	बाझिपुर खेलकुद मैदान निर्माण	६०००००	स्व.न.पा.-४,बाझिपुर	१००	९५%	६०%			संघिय अनुदान
		धनवांग खेलकुद मैदान तथा घेरावार	५०००००	धनवांग						
		रतन खर्क खेलकुद मैदान	१५०००००	रतनखर्क	१००	१००	१००		६०	

आ.व. २०७८/०७९						
क्र.सं.	विषयगत क्षेत्र	सभाबाट स्वीकृत योजनाको नाम	वित्तीय प्रगति	भौतिक प्रगति	लाभान्वित संख्या/परिमाण	बजेटको श्रोत



४.	युवा तथा खेलकुद	नाम	बजेट	स्थान	लक्ष्य				
								घर धुरी	जनसंख्या
		देउराली फिल्ड निर्माण योजना	१०००००	स्व.न.पा.-६	१००	१००	१००		
		वडास्तरीय खेलकुद मैदान निर्माण	१०००००	स्व.न.पा.-६	१००	१००	१००		

आ.व. २०७८/०७९										
क्र.सं.	विषयगत क्षेत्र	सभाबाट स्वीकृत योजनाको नाम				वित्तीय प्रगति	भौतिक प्रगति	लाभान्वित संख्या/परिमाण		बजेटको श्रोत
५.	उर्जा	नाम	बजेट	स्थान	लक्ष्य			घर धुरी	जनसंख्या	
		सडक बत्ति जडान स्व.न.पा.-४	५०००००	स्व.न.पा.-४, भिग्री	१००	१००	१००			



--	--

आ.व. २०७४/०७५										
क्र.सं.	विषयगत क्षेत्र	सभाबाट स्वीकृत योजनाको नाम				वित्तीय प्रगति	भौतिक प्रगति	लाभान्वित संख्या/परिमाण		बजेटको श्रोत
		नाम	बजेट	स्थान	लक्ष्य			घर धुरी	जनसंख्या	
६.	पुनर्निर्माण, रेक्ट्रोफिटिङ									



--	--

आ.व. २०७८/०७९										
क्र.सं.	विषयगत क्षेत्र	सभाबाट स्वीकृत योजनाको नाम				वित्तीय प्रगति	भौतिक प्रगति	लाभान्वित संख्या/परिमाण		बजेटको श्रोत
		नाम	बजेट	स्थान	लक्ष्य			घर धुरी	जनसंख्या	
७.	भवन. आवास तथा शहरी विकास	नगरपालिकाको प्रशासकीय भवन निर्माण	६५०००००	स्व.न.पा.-	१००	९०%	९०%			
		खरको छांना विस्थापन कार्यक्रम (जस्तापाता खरिद )	३०००००००	स्व.न.पा.- १,२	१००%	१००%	८०%			
		सर्पदंश भवन निर्माण स्व.न.पा-९,लामाचौर	४१८५७९९.०४	स्व.न.पा-	१००%	९८%	१००%			

आ.व. २०७८/०७९
---------------



क्र.सं.	विषयगत क्षेत्र	सभाबाट स्वीकृत योजनाको नाम				वित्तीय प्रगति	भौतिक प्रगति	लाभान्वित संख्या/परिमाण		बजेटको श्रोत
		नाम	बजेट	स्थान	लक्ष्य			घर धुरी	जनसंख्या	
७.	भवन. आवास तथा शहरी विकास	दिवांग सामुदायिक भवन	३०००००	स्व.न.पा.- ९	१००	९५	१००			
		गाउघर क्लिनिक खोप केन्द्र भवन निर्माण झोल	३०००००	स्व.न.पा.-	१००	१००	१००			
		ने.रा प्रा.वि स्यनिलेख सौचालय	५०००००	स्व.न.पा.- ५	१००	१००	१००			



क्र.सं.	विषयगत क्षेत्र	सभाबाट स्वीकृत योजनाको नाम				वित्तीय प्रगति	भौतिक प्रगति	लाभान्वित संख्या/परिमाण		बजेटको श्रोत
		नाम	बजेट	स्थान	लक्ष्य			घर धुरी	जनसंख्या	
७.	भवन. आवास तथा शहरी विकास	कोचिवांग स्वास्थ्य भवन निर्माण	१५०००००	स्व.न.पा.- १	१००	१००	६०			
		तरकारी संकलन केन्द्र निर्माण	५००००	स्व.न.पा.- ३	१००	१००	१००			



३) स्वास्थ्य तथा आयुर्वेद शाखाको वार्षिक प्रगति प्रतिवेदन :

## नगरपालिकाको सामाजिक नक्सा (वडा र स्वास्थ्य संस्थाहरू देखिने गरी)

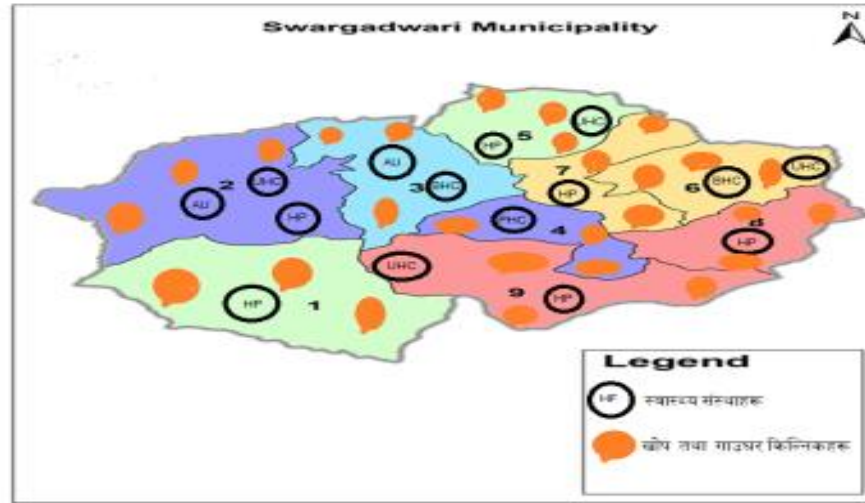

- संकेत
- HP- स्वास्थ्य चौकी
- UHC - शहरी स्वास्थ्य केन्द्र
- BHC- आधारभुत स्वास्थ्य सेवा केन्द्र
- PHC- प्राथमिक स्वास्थ्य केन्द्र
- AU- आयुर्वेद औपचार्य

आ.ब.२०७८/०७९ कालागि लक्ष्य तथा सामान्य बिबरण

जम्मा वडा संख्या	9
जम्मा जनसंख्या	32214





अनुमानित जिवित जन्म संख्या	796
१ बर्ष मुनिको जनसंख्या	769
५ बर्ष मुनिको जनसंख्या	3962
१५-४९ बर्षका विवाहित महिला	7549
अनुमानित गर्भवति संख्या	997
पूर्ण खोप सुनिश्चितता घोषणा भएका वडा संख्या	9
खुला दिशामुक्त घोषणा भएका वडा संख्या	9
आधारभूत अस्पताल संख्या	0
प्राथमिक स्वास्थ्य केन्द्र संख्या	1
स्वास्थ्य चौकी संख्या	6
सामुदायिक स्वास्थ्य इकाइ संख्या	-
शहरी स्वास्थ्य केन्द्र संख्या	4



आधारभूत स्वास्थ्य सेवा केन्द्र संख्या	2
आयुर्वेद औषधालय	2
बर्थिङ सेन्टर संख्या	6
प्रयोगशाला भएका स्वास्थ्य संस्था संख्या	1
खोप क्लिनिक संख्या	41
गाउँघर क्लिनिक संख्या	27
महिला स्वास्थ्य स्वयं सेविका संख्या	63



## मानव संसाधनको अवस्था



स्वास्थ्य संस्था	Consultant चिकित्सक			मेडिकल अधिकृत			प्यारामेडिक्स (ज.स्वा.अ/ज.स्वा.नि/हे.अ/सि. अ.हे.व/अ.हे.व)			नर्सिङ (स्टाफ नर्स/सि.अलग्नी/अ.वगी)			अन्य प्राविधिक (ल्याब, X-ray, अन्य)			जम्मा	
	दाबन्दी	पूर्ति	कार	दाबन्दी	पूर्ति	कार	दाबन्दी	पूर्ति	कार	दाबन्दी	पूर्ति	कार	दाबन्दी	पूर्ति	कार	दाबन्दी	पूर्ति
Kochiwang HP							3	2	1	2	0	2	0	0	1	5	2
Swargadwari HP							3	1	0	2	1	1	0	0	1	5	2
BHC Bhingri							0	0	0	0	0	1	0	0	0	0	0
PHC Bhingri				1	1	1	4	2	2	4	2	1	1	0	3	10	5
Sari HP							3	2	0	2	0	1	1	1	0	6	3
BHC Belwas							0	0	0	0	0	2	0	0	0	0	0
Sotre HP							3	2	0	2	1	0	1	1	0	6	3
BarjiwangbHP							3	3	0	2	2	1	1	1	0	6	6
Gothiawang HP							3	3	0	2	0	2	1	1	0	6	4
<b>जम्मा</b>				<b>1</b>	<b>1</b>	<b>1</b>	<b>22</b>	<b>15</b>	<b>3</b>	<b>16</b>	<b>6</b>	<b>11</b>	<b>5</b>	<b>4</b>	<b>5</b>	<b>44</b>	<b>25</b>



## मानव संसाधनको अवस्था



स्वास्थ्य संस्था	Consultant चिकित्सक			मेडिकल अधिकृत			प्यारामेडिक्स (न.स्वा.अ/न.स्वा.नि/हे.अ/सि. अ.हे.व/अ.हे.व)			नर्सिङ (स्टाफ नर्स/सि.असमी/अ.नमी)			अन्य प्राविधिक (ल्याब, X-ray, अन्य)			जम्मा		
	दरबन्दी	पूति	करार	दरबन्दी	पूति	करार	दरबन्दी	पूति	करार	दरबन्दी	पूति	करार	दरबन्दी	पूति	करार	दरबन्दी	पूति	करार
Khal UHC									1						1			2
Syanilekha UHC									1									1
Timile UHC									1						1			2
Dadagaun UHC									0						0			0
Bhingri Ayurved Ausadhalaya							2	3	0							2	3	2
Khala Ayurved Ausadhalaya							2	1	0							2	1	2
Health Section							2	2	0	1	1	0	0	0	0	3	3	0
Total							6	6	3	1	1				2	7	7	9
All Total				1	1	1	28	21	6	17	7	11	5	4	7	51	32	29



## खोप कार्यक्रम



सुचकहरू	२०७६/ ०७७	२०७७/०७८	२०७८ /०७९	अवस्था
बि.सि.जी. कभरेज	७६	९०	७६	
डि.पि.टी.हेप.बि.हिब ३ कभरेज	७८	८९	८८	
ओ.पि.भि.३ कभरेज	७८	८९	८८	
पि.सि.भि. ३ कभरेज	८४	७४	८७	
रोटा २ कभरेज	७७	९१	८७	
एफ. आइ.पी.भि. १ कभरेज	७५	८८	८७	
जे.ई. कभरेज	९१	७८	८५	
दादुरा रूबेला २ कभरेज	८५	८२	७८	
टि.डि. २ र २+ कभरेज	४४	५९	५९	
पूर्ण खोप कभरेज	८५	८२	७८	
डि.पी.टी हेप बि १ दादुरा रूबेला दोस्रो बिचको डपआउट दर	-१८	१०	१०	



## खोप सेवा प्रदान गर्दा आईपरेका समस्याहरु



समस्या	समाधानको उपाय
लक्ष्य अनुसारको प्रगति भएन	खोजौ र खोपौ अभियानको निरन्तरता दिदा बच्चा छुटेको देखिदैन । त्यसैले बच्चा पाउने दरमा कमी भएको होकी !! अनुसन्धान गर्न जरुरी छ ।
उच्च ड्रपआउट तथा उच्च खेरदर	बि.सि.जी. लगाएदेखिको निरन्तर फलोअप कार्यक्रम
सरसफाइ प्रबर्धन कार्यक्रमलाई प्रभावकारी बनाउन सकिएको छैन	स्वास्थ्य प्रबर्धनका लागि ३ स अभियान संग जोडेर लाने की



## पोषण कार्यक्रम



सुचकहरू	२०७६/ ०७७	२०७७/० ७८	२०७८ /०७९	अव स्था
कम जन्म तौल भएका नवजात शिशुको प्रतिशत	२	२	३	
नयाँ तौल लिएका १ वर्ष मुनिका शिशुहरूको प्रतिशत	९५	११४	८६	
नयाँ तौल लिएका १२ देखि २३ महिनाका शिशुहरूको प्रतिशत	८२	६४	४३	
जन्मेको ६ महिनासम्म स्तनपान गराएको बच्चाहरूको प्रतिशत	८५	३४	३४	
गर्भवती अवस्थामा १८० दिन आइरन चक्की प्राप्त गरेका गर्भवती महिलाहरूको प्रतिशत	३७	४७	३७	
सुत्केरी अवस्थामा भिटामिन ए प्राप्त गरेका महिलाहरूको प्रतिशत	४१	४०	३९	
बृद्धि अनुगमनमा २ वर्ष मुनीका शिशुहरूको औषत भेट	३	४	५	



A handwritten signature or mark is located at the bottom center of the page. It appears to be a stylized, cursive signature.





## पोषण सेवा प्रदान गर्दा आईपरेका समस्याहरू



समस्या	समाधानको उपाय
नियमित रुपमा तौल लिन आउने परिपाटी अभै बस्न सकेन ।	जनचेतना अभिवृद्धि अभियान संचालन
बाल स्वास्थ्य कार्ड सुरक्षित राखि लिएर आउने बानीको विकास अभै भएन	जनचेतना अभिवृद्धि अभियान संचालन
किशोरीहरुलाई आइरन फोलिक कार्यक्रम प्रभावकारीरुपमा चलन सकेको छैन ।	बिद्यालय,अभिभावक र स्वास्थ्य संस्था बिचमा प्रभावकारी समन्वय



## समुदायमा आधारित नवशिशु तथा बालरोगको एकिकृत व्यवस्थापन कार्यक्रम



सुचकहरू	२०७६/ ०७७	२०७७/ ७८	२०७८ /०७९	अव स्था
जन्मने वितिककै नाभी मलम लगाएका नवजात शिशुहरूको प्रतिशत	१००	१००	१००	
२ महिना मुनिका शिशुहरू मध्ये व्याक्टेरियाको गम्भीर संक्रमण भएका शिशुहरूको प्रतिशत	२.७	१.०६	०.३	
व्याक्टेरियाको गम्भीर संक्रमण भएका मध्ये जेन्टामाईसिन सुईद्वारा पूर्ण उपचार पाएकाको प्रतिशत	४३	२५	०	
श्वासप्रश्वास बिरामी दर (प्रति हजार पाँच वर्षमुनिका बालबालिकाहरूमा)	७६०	६०५	१९५	
निमोनिया बिरामीको दर (प्रति हजार पाँच वर्षमुनिका बालबालिकाहरूमा)	१५२	३८	२५	
निमोनिया तथा कडा निमोनिया भएका बच्चा मध्ये एन्टीबायोटिकबाट उपचार गर्नेको प्रतिशत	१००	१००	१००	



## सुरक्षित मातृत्व कार्यक्रम



सुचकहरू	२०७६/ ०७७	२०७७/०७८	२०७८ /०७९	अवस्था
प्रोटोकल अनुसार पहिलो पटक गर्भवती जाँच गराएका गर्भवती महिलाहरूको प्रतिशत	५५	५४	५८	
प्रोटोकल अनुसार ४ पटक गर्भवती जाँच गराउने महिलाहरूको प्रतिशत	३८	४२	३७	
घरमा जिवित जन्म भएको नवजात शिशुको जम्मा संख्या	८५			
घरमा मृत्यु भएका नवजात शिशुको जम्मा संख्या	०	०	०	
संस्थागत प्रसुति दर	३५	३९	३९	
दक्ष प्रसुतिकर्मीद्वारा प्रसुति भएको दर	३७	४०	३०	
प्रोटोकल अनुसार ३ पटक सुत्केरी जाँच गराउने आमाहरूको प्रतिशत	०.३२	१.२	४५	
आकस्मिक जटिलता युक्त अवस्थाको व्यवस्थापन भएको प्रतिशत	१००	१००	१००	
संस्थागत सुत्केरी मध्ये आमा सुरक्षा प्रोत्साहन भत्ता लिनेको प्रतिशत	१००	१००	१००	
संस्थागत सुत्केरी मध्ये चारपटक गर्भ जाँच गराए वापतको	५८	७०	८६	



## Birthing Centre को विवरण



Birthing Centre को नाम	कार्यरत नर्सिङ स्टाफ संख्या	SBA तालिम प्राप्त स्वास्थ्यकर्मी संख्या	आ.व २०७८/०७९ को जम्मा प्रशुती गराईएको संख्या
Kochiwang HP	2	1	१८
Sworgadwari HP	1	1	२७
PHC Bhingri	3	1	१७६
Sari HP	1	0	१६
Sotre HP	1	1	५
Barjiwang HP	3	1	२४
Gothiawang HP	1	1	४६



## परिवार योजना र सामुदायिक सेवा कार्यक्रम



सुचकहरू	२०७६/ ०७७	२०७७/० ७८	२०७८ /०७९	अवस्था
परिवार नियोजन सेवाका नयाँ सेवाग्राही दर (विवाहित प्रजनन उमेरका महिलाहरू मध्ये)	१६	१५	१४	
IUCD हाल प्रयोगकर्ता संख्या	१६८	१७३	१७७	
Implant हाल प्रयोगकर्ता संख्या	५७१	६३३	४७९	
परिवार नियोजन प्रयोगकर्ता दर (अस्थाई मात्र)	२०	२१	२१	
जम्मा लगातार प्रयोगकर्ता ((अस्थाई साधन)	२२४५	२३०६	१९५८	
गाउँघर क्लिनिक संचालन प्रतिशत	५६	९६	९६	
प्रत्येक गाउँघर क्लिनिकबाट सेवा लिएका सेवाग्राहीको औसत संख्या	२०	१८	१६	
खोप क्लिनिक संचालन प्रतिशत	७७	९१	१००	
खोप क्लिनिक सेवा लिएका सेवाग्राहीको औसत मंग्ग	१५	११	१५	



## सुरक्षित मातृत्व, नवजात शिशु तथा परिवार योजना सेवामा आईपरेका समस्याहरु



समस्या	समाधानको उपाय
गर्भवति जाँच र संस्थागत सुत्केरीको अपेक्षित लक्ष्य हासिल गर्न सकिएको छैन	जनशक्ति व्यवस्थापन, नया बर्थिङ सेन्टरको स्थापना र संचालन, जनचेताना अभिवृद्धि अभियान, उपमेयर कोशेली सेवा कार्यक्रमको प्रभावकारी संचालन



## रोग नियन्त्रण कार्यक्रम



सुचकहरू	२०७६/ ०७७	२०७७/०७ ८	२०७८ /०७९	अवस्था
<u>औलो नियन्त्रण कार्यक्रम</u>				
औलोको रक्त नमुना संकलन संख्या	२५	३७	६६	
औलोको स्लाइड नमुना पोजेटिभ दर	०	०	१.५	
आयातित औलोरोगको प्रतिशत (नयाँ औलो रोग मध्ये)	०	०	१००	
स्थानीय औलोरोगको प्रतिशत (नयाँ औलो रोग मध्ये)	०	०	०	
जम्मा औलो पोजेटिभ संख्या	०	०	१	
<u>क्षयरोग नियन्त्रण कार्यक्रम</u>				
क्षयरोगी बिरामी पत्ता लागेको दर	२५२	१००	१७१	



## उपचारात्मक सेवा



सुचकहरू	अवस्था	प्रमुख दश रोगहरूको नाम (बहिरंग बिरामी)	विरामी संख्या
ओ. पि. डी. बाट सेवा लिएका नयाँ बिरामीको संख्या	२९४९६	१.Headache	2667
ओ. पि. डी. बाट सेवा लिएका नयाँ विरामी संख्या मध्ये महिलाहरूको अनुपात	१८७४७(६४)	2.Falls & Injuries	1907
ओ. पि. डी. बाट सेवा लिएका नयाँ विरामीहरूको जनजातिगत विवरण (%)		३.APD[Gastritis]	1900
दलित	६७३४(२३)	४. Hypertension	1771
जनजाति	८१७५(२८)	५.URTI	1547
मुस्लिम	१६९(०.५७)	६.LRTI	1110
मधेसी	१७३(०.५८)	७.Dermatitis/Eczema	824
		/	





## वित्तीय प्रगति अवस्था



	चालु		पूँजिगत		जम्मा		
	बजेट	खर्च	बजेट	खर्च	बजेट	खर्च	खर्च%
सशर्त तर्फ	४०६००	३३६१४			४०६००	३३६१४	८३.२६
निशर्त तर्फ	९५००	६७६३			९५००	६७६३	९२.४५
स्थानिय तहले बिनियोजित रकम							
जम्मा बेरुजु							
जम्मा फर्छ्यौट							



## नविनतम एवं आफ्नै पहलमा गरिएका कार्यहरू



सि. नं.	कार्य	लागत	उपलब्धी
1	उपमेयर कोशेली सेवा कार्यक्रमको निरन्तरता	१०,००,०००।	संस्थागत सुत्केरी गराउने तथा गर्भवती जाच्ने प्रवृत्तीको विकास
2	सुत्केरी पश्चात तेस्रो दिन र सातौं दिनमा नर्सिङ. स्वास्थ्यकर्मी घरमै गइ स्वास्थ्य जाच गर्ने ब्यवस्था	३,५०,०००।	आमा र नवजात शिशुको समयमै स्वास्थ्य परिक्षणको कारण जटिलताको रोकथाम
3	स्वास्थ्य प्रवर्धनका लागि ३ स अभियान	२,४९,०००।	स्वास्थ्य र सरसफाइमा सचेतना तथा ब्यवहारिक प्रयोग



## कार्ययोजना (स्वास्थ्य क्षेत्रको समग्र विश्लेषणको आधारमा)



क्षेत्र	प्रस्तावित कृयाकलापहरू	जिम्मेवार ब्यक्ति	समयसिमा	सहयोगी निकाय
सेवा प्रवाह (कार्यक्रम विश्लेषणको आधारमा) तथा बन्चितीमा परेका समुदायको पहुँच	१.वडा न.४ लाई शुन्य होम डेलिभरी वडा घोसणा गर्ने २.वडा न.३ र ६ मा बर्थिंग सेन्टर स्थापना गर्ने	नगरपालिका	आ.बा.२०७९/८० को अन्त सम्म	
स्वास्थ्य क्षेत्र व्यवस्थापन र सुशासन	१.वडाका सबै स्वास्थ्य सस्थाहरूमा ई हाजिरी को ब्यबस्था गर्ने	नगरपालिका	२०७९ मङ्सिर मसंता सम्म	
स्वास्थ्य क्षेत्रमा लगानी तथा विगन्ना				



## कार्ययोजना (स्वास्थ्य क्षेत्रको समग्र विश्लेषणको आधारमा)



क्षेत्र	प्रस्तावित कृयाकलापहरू	जिम्मेवार व्यक्ति	समयसिमा	सहयोगी निकाय
जनस्वास्थ्य बिपद व्यवस्थापन	१.दुरत पर्तिकार्य टोलिको(RRT) शसक्तिकरण र परिचालन २.अटय्वसक औषधी सहितको आपतकालीन दराज(Emergency Cupboard)को बयवस्था	नगरपालिका, स्वास्थ्य सस्था	निरन्तर	
स्वास्थ्य सूचना व्यवस्थापन तथा	सबै स्वास्थ्य सस्थामा ईएनएमभादम रिपोर्टिंगको	नगरपालिका, स्वास्थ्य	आ.ब.को भन्त	



## कार्ययोजना (स्वास्थ्य क्षेत्रको समग्र विश्लेषणको आधारमा)



क्षेत्र	प्रस्तावित कृयाकलापहरू	जिम्मेवार व्यक्ति	समय सिमा	सहयोगी निकाय
स्वास्थ्य जनशक्ति	१.एसबिए,इएलएमआइएस लगायतका तालिम दिने	नगरपालिका,स्वास्थ्य कार्यालय,प्रदेश स्वास्थ्य निर्देशनालय	निरन्तर	
आपूर्ति व्यवस्थापन	सबै स्वास्थ्य सस्थामा औसधि,उपकरण,रेकर्दिंग तथा रिपोर्टिंग टुलस को	नगरपालिका,स्वास्थ्य कार्यालय,प्रदेश		

177

### ४) कृषि शाखाको वार्षिक प्रगति प्रतिवेदन :

क्र.स.	कार्यक्रमको नाम	खर्च शिर्षक नं.	इकाई	वार्षिक लक्ष्य		प्रगति		कैफियत
				परिमाण	बजेट	परिमाण	खर्च रकम रु.	
१	तरकारी कम्पोजिट बीउ नि-शुल्क वितरण कार्यक्रम		पटक	१	२५००००	१	२५००००	सम्पन्न



२	कृषक समूह/कृषि फर्महरूलाई विउ विजन तथा अन्य उत्पादन सामग्री सहयोग कार्यक्रम	पटक	१	२०००००	१	२०००००	सम्पन्न
३	च्याउ बीउ ७५ प्रतिशत अनुदानमा वितरण कार्यक्रम	पटक	१	१०००००	१	१०००००	सम्पन्न
४	बाली संरक्षण सेवा	पटक	१	३०००००	१	३०००००	सम्पन्न
५	प्लास्टिक टनेल ७५ प्रतिशत अनुदानमा वितरण कार्यक्रम	पटक	१	१६००००	१	१६००००	सम्पन्न
६	प्रचार प्रसार सामग्री छपाई	पटक	१	४९२१०	१	१४९७३	सम्पन्न
७	बाली उपचार शिविर कार्यक्रम	संख्या	२	१०००००	१	१०००००	सम्पन्न
८	आकस्मिक बाली संरक्षण सेवा	पटक	१	११५०००	१	११५०००	सम्पन्न
९	मांगमा आधारित कृषि कार्यक्रम ७५ प्रतिशत अनुदान कार्यक्रम	पटक	१	१५००००	१	१५००००	सम्पन्न
१०	एक गाउँ एक प्राविधिकको तलब भत्ता	जना	३	५७५७९०		५७५७९०	
११	एक गाउँ एक प्राविधिकको पोषक भत्ता			३००००		३००००	
१२	अनुगमन, मुल्याङ्कन तथा भ्रमण कार्यक्रम			१५००००		१५००००	
१३	पर्यटन काज			४००००		०	
१४	ढुवानी			३००००		३००००	
१५	विविध			५००००		५००००	



जम्मा क				२३०००००		२२२५७६३	
<b>शर्त तर्फको प्रगति विवरण</b>							
१	उन्नत बीउ वितरकलाई प्रोत्सहन अनुदान	पटक	-	२०००००	-	०	संचालन नभएको ।
२	कृषि, पशुपन्छी तथा मत्स्य तथ्याङ्क अध्यावधिक कार्यक्रम	पटक	-	१०००००	-	०	संचालन नभएको ।
३	आ.व. २०७७/०७८ मा स्थापना भएका कृषि तर्फका साना व्यवसायिक कृषि उत्पादन केन्द्र (पकेट) विकास कार्यक्रम निरन्तरता	पटक	-	१२०००००	-	०	आ.व. २०७७/०७८ मा स्थापना नभएकोले संचालन गर्न नसकिएको ।
४	खाद्यान्न बालीको उन्नत बीउ उपयोगमा मुल्य अनुदान	पटक	-	१२०००००	-	६३५००.००	सम्पन्न
५	उन्नत बीउ उपयोग अनुगमन निरीक्षण एवं बैठक संचालन	पटक	-	१०००००	-	०	संचालन नभएको ।
६	मकै बालीको साना व्यवसायिक कृषि उत्पादन केन्द्र पकेट विकास कार्यक्रम	पटक	-	१२०००००	-	९१६५२१.००	सम्पन्न
७	किसान सूचिकरण कार्यक्रम	पटक	-	३०००००	-	७१९५०	सम्पन्न
<b>जम्मा ख</b>				<b>४३०००००</b>		<b>१०५१९७१</b>	
<b>जम्मा क र ख को</b>				<b>६६०००००</b>		<b>३२७७७३४</b>	



			वित्तिय प्रगति		४९.६६		
--	--	--	-------------------	--	-------	--	--

५) पशु सेवा शाखाको वार्षिक प्रगति प्रतिवेदन :

क्र.सं.	आयोजना/कार्यक्रम	खर्च शिर्षक नं.	इकाई	आ.ब. २०७७/०७८				कैफियत
				वार्षिक लक्ष्य		वार्षिक प्रगति		
				परिमाण	वजेट	परिमाण	खर्च	
१	२	३	४	१४	१६			
आ)	चालु खर्च अन्तरगतका कार्यक्रमहरु							
क	पशु उपचार सेवा							
१.०	औषधि खरिद		पटक	१	९७२१००.०	१	९७०३२४	सम्पन्न
२.०	खोप/खोप लगाउन प्रयोग हुने सामग्री खरिद तथा प्राश्रामिक		आ.अ		१८००००.०		१८००००	भ्याकिसेनेटर परिचालन गरि १२३९३ वटा बाख्राहरुमा पी.पी.आर बिरुद्ध खोप लगाइएको
३.०	पशु स्वास्थ्य सिबिर/ घुम्ती क्लिनिक		पटक	१	७००००.०		७००००.०	सम्पन्न
४.०	निशुल्क कृतिम गर्भाधान सेवा कार्यक्रम		आ.अ		३५००००.०		२०००००	भैसी ९३ गाइ २० र बाख्रा ७ गरि कुल १२० वटा पशुहरु निशुल्क कृतिम गर्भाधान गरिएको





५.०	कृतिम गर्भाधान सम्बन्धि तालिम	जान		५००००.०		०	खर्च नभएको
६.०	सेवाकालीन तालिम सहायक स्तर			५००००.०		४६०००	सम्पन्न
७.०	पशु पालन समूह हरुको गठन तथा क्षमता अभिवृद्धि/ पशु पन्छी विकास मा समूह परिचालन			५००००.०		४९०९९	
८.०	इपिडेमियोलोजी रेपोर्टिंग	आ.अ		४४०००.०		०	खर्च नभएको
९.०	दैनिक भ्रमण भत्ता, अनुगमन तथा मुल्यांकन	आ.अ		१०००००.०		१०००००	सम्पन्न
१०.०	बिबिध	आ.अ		३००००.०		३००००.०	सम्पन्न
११.०	एक गाउ एक प्राविधिकको महंगी भत्ता	जना	२	३८३९००.०		३८३९००.०	सम्पन्न
१२.०	एक गाउ एक प्राविधिकको पोसाक भत्ता	जना	२	२००००.०		२००००	सम्पन्न
१२.०	यस कार्यक्रम को जम्मा			२३०००००.०		२०४९३२३	
	<b>ससर्त कार्यक्रम</b>						
१.०	आ.ब २०७७/०७८ मा स्थापना भएको बारखाको साना ब्यवसाइक कृषि उत्पादन केन्द्र (पकेट) विकास कार्यक्रम निरन्तरता			७०००००.०		७०००००	सम्पन्न
२.०	कृतिम गर्भाधान मिसन कार्यक्रम			२५००००.०		२४००००	सम्पन्न
३.०	पशु आहारा मिसन कार्यक्रम			४४४०००.०		२९००००	



४.०	इपिडेमियोलोजी रेपोटिंग			६०००.०		०	खर्च नभएको
				१४०००००.०		१२३००००	

६) शिक्षा , यूवा तथा खेलकुद शाखाको वार्षिक प्रगति प्रतिवेदन :

१.साक्षरताको स्थिति

क. शिक्षण संस्थाहरूको संख्यात्मक विवरण :

क्र स	विद्यालय	जम्मा संख्या
१	सामुदायिक विद्यालय	५४
२	विद्यार्थी संख्या	११३०९
३	शिक्षक	२३४
४	परम्परागत विद्यालय	१
५	सामुदायिक सिकाई केन्द्र	२
६	विश्वविद्यालय	१
७	सस्थागत विद्यालय	६
८	वालविकास केन्द्र	६२
९	विद्यालय कर्मचारी	६४
१०	वाविके सहजकर्ता	६२

ख. विद्यार्थी विवरण

कक्षा	कक्षागत जम्मा विद्यार्थी संख्या	
	सामुदायिक विद्यालय	सस्थागत विद्यालय
वालविकास	१०२९	



१	१०४४	१६९
२	९८५	१४०
३	८९३	१२०
४	८६५	१२०
५	८५४	१४६
६	८२५	४०
७	८२८	५७
८	७३७	४३
९	७०७	४९
१०	६०९	९८
११	३७४	
१२	३५१	
जम्मा		

### कार्यक्रम कार्यान्वयनको भौतिक तथा वित्तीय प्रगति

१ शिक्षा क्षेत्रको वजेट र खर्चको अवस्था

क्र.स.	वजेट शिर्षक	वजेट रकम	खर्च रकम	कैफियत
--------	-------------	----------	----------	--------



१	प्रअ बैठक खाना नास्ता खर्च	१०००००	सबै खर्च भएको ।	
२	राष्ट्रपति रनिंसिड	१००००००		
३	परिक्षा संचालन तथा व्यवस्थापन	१५००००		
४	मसलन्द	३००००		
५	विद्यालय अनुगमन तथा मुल्यांकन	२०००००		
६	वालविकास सका तभ	५८३७०००		
७	विद्यालय कास तभ	३६५३०००		
८	विद्यालय कर्मचारी लेखापाल तभ	७८००००		
९	नपा शिक्षक तभ	५५३८०००		
१०	विविध खर्च	२२९२०००		

चालु आवमा सञ्चालित प्रमुख कार्यक्रमहरूको भौतिक र वित्तीय प्रगतिको तालिका

क्र स	कार्यक्रमको नाम	भौतिक प्रगति	भौतिक प्रगति	वित्तीय प्रगति	वित्तीय प्रगति	कैफियत
१	राष्ट्रपति शैक्षिक सुधार कार्यक्रम	४	४	६७,००,०००।	६७,००,०००।	



२	नमुना युवा संसद अभ्यास कार्यक्रम	१	१	३०००००	३०००००	
३	युवा प्रतिभा प्रवर्धन तथा सम्मान कार्यक्रम	१	१	५००००	५००००	
४	एक शैक्षिक सस्था एक उद्यम कार्यक्रम	१	१	५२५०००	५२५०००	
५	अन्तराष्ट्रिय युवा दिवस समारोह	१	१	५००००	५००००	

स्वर्गद्वारी नगरकार्यपालिकाको कार्यालय

प्युठान जिल्ला

मुख्यमन्त्री शैक्षिक सुधार कार्यक्रम

बार्षिक प्रगती प्रतिवेदन विवरण

क्र. सं.	स्वीकृत भएका कार्यक्रमहरुको विवरण	वडा नं.	कार्यक्रमको बजेट रकम रु.	लाभग्राही संख्या			कार्यान्वयनको अवस्था	प्रगति (प्रतिशतमा)			कार्यान्वयन नभएकोमा सोको कारण
				छात्रा	छात्र	कुल		भौतिक	वित्तीय	जम्मा	
1	नेरा मावि कोचिवाड पर्खाल निर्माण	१	५०००००	१९०	२००	३९०	पूर्ण	100%	100%	100%	
2	शान्ति प्रावि बेलटाकुरा कक्षा व्यवस्थापन	१	३००००	२४	१६	४०	पूर्ण	100%	100%	100%	
3	जनशान्ति प्रावि सल्लुडाडा खेलकुद सामग्री	१	३००००	२२	१६	३८	पूर्ण	100%	100%	100%	
4	बालमावि अडेबास रडरोगन	२	३५००००	३०३	२३३	५३६	पूर्ण	100%	100%	100%	



5	बालसंस्कृत मावि धरमपानी शौचालय निर्माण	२	५०००००	२५०	२१४	४६४	पूर्ण	100%	100%	100%
6	जनता प्रावि नोस, खेलकुद सामग्री खरिद	२	३००००	२५	२८	५३	पूर्ण	100%	100%	100%
7	भुवनेश्वरी प्रावि वाजम फिल्टर खरिद	२	२००००	५८	६३	१२१	पूर्ण	100%	100%	100%
8	पृथ्वि ने रा प्रावि धनवाड भवन मर्मत	२	३०००००	४९	४६	९५	पूर्ण	100%	100%	100%
9	चन्द्रेश्वरी प्रावि भिंगु रडरोगन	४	२५००००	४५	३३	७८	पूर्ण	100%	100%	100%
10	उमा महेश्वरी मावि सारी खेलमैदान निर्माण	५	५०००००	२३६	१७७	४१३	पूर्ण	100%	100%	100%
11	नेरा आवि खलधारा कार्पेट खरिद	५	५००००	५२	४५	९७	पूर्ण	100%	100%	100%
12	नेरा प्रावि स्यानिलेख, शौचालय निर्माण	५	५०००००	८४	८९	१७३	पूर्ण	100%	100%	100%
13	जनता नेरा प्रावि जरुवाखेत भवन मर्मत तथा घेरावार	५	५०००००	७२	७५	१४७	पूर्ण	100%	100%	100%
14	सूर्योदय मावि बेलबास, रडरोगन	६	२०००००	२२२	१८९	४११	पूर्ण	100%	100%	100%
15	भुपाकोट प्रावि थापाखर्क, घेरावार	६	५०००००	२७	३८	६५	पूर्ण	100%	100%	100%
16	ज्ञानप्रकास प्रावि तापकोट, घेरावार	७	४५००००	११२	११८	२३०	पूर्ण	100%	100%	100%
17	जनज्योति प्रावि ओरला, खेलमैदान निर्माण	७	२०००००	१२	१६	२८	पूर्ण	100%	100%	100%
18	बालज्योति प्रावि सोत्रे, रडरोगन	७	२०००००	२४	१९	४३	पूर्ण	100%	100%	100%
19	बेलबास मा.वि. तापा, फर्निचर खरिद	७	१०००००	२००	१८०	३८०	पूर्ण	100%	100%	100%
20	जनता मावि बर्जिबाड, रडरोगन	८	२०००००	२८२	२५०	५३२	पूर्ण	100%	100%	100%
21	कैलास प्रावि गरुम्प बर्जिबाड, शौचालय निर्माण	८	५०००००	२२	१३	३५	पूर्ण	100%	100%	100%
22	नेराप्रा.वि डाडागाउँ रडरोगन	९	१०००००	४९	४६	९५	पूर्ण	100%	100%	100%



23	शैक्षिक सामग्री खरिद तथा वितरण		६९००००			पूर्ण	100%	100%	100%
----	--------------------------------	--	--------	--	--	-------	------	------	------

७) महिला ,बालबालिका तथा जेष्ठ नागरिक शाखाको वार्षिक प्रगति प्रतिवेदन आर्थिक वर्ष २०७८/०७९ :

क) स्वर्गद्वारी नगरपालिका महिला तथा बालबालिका शाखाबाट आ.व.२०७८/०७९ सम्पन्न भएका कार्यक्रम तथा उपलब्धीहरु:

सि. नं.	संचालन भएको कार्यक्रम	दिन	बजेट (रु)	कार्यक्रम संचालन भएको मिति (वि.सं.)	कार्यक्रममा प्रत्यक्ष उपस्थित हुने संख्या (जना)	कार्यक्रम सम्पन्न भए पश्चातको उपलब्धी
१	महिला,बालबालिका, अपांगता र जेष्ठ नागरिक संजालहरुको प्रथम चौमासीक बैठक संचालनकार्यक्रम	४ वटा समुहहरूलाई ४ दिन	४५,०००।	२०७८ साल साउन र भाद्र महिनाको दोस्रो हप्ता सम्म	५५	<ul style="list-style-type: none"> <li>गतआ.व.को कार्यक्रम तथा योजनाहरुको समिक्षा गर्दै आउने आ.व मा सुधार गर्ने ।</li> <li>४ वटै वर्गका संजालहरुले आ आफ्नो तर्फका कार्यक्रम तथा पालिकातर्फ महिला बालबालबालिका शाखाको विनियोजित कार्यक्रम तथा योजनाहरु बारे विस्तृत जानकारी प्राप्त गरेको ।</li> </ul>
२	बालदिवस	१ दिन	५०,०००।-	२०७८ भाद्र २९ गते	७०	<ul style="list-style-type: none"> <li>प्रत्येकवर्ष मनाईने अभियानलाई निरन्तरता दिदै बालश्रम विरुद्धको न्याली र बालबालिकाको हकको सुनिश्चित रुपमा व्यवहारीक बनाउन पालिकालाई प्रोत्साहन</li> <li>पालिकास्तरीय मा.वि. विद्यालयको हाजीरजवाफ प्रतियोगिता मार्फत बालबालिकाहरुलाई शिक्षाको थप सिकाईतर्फ उत्प्रेरित र हौसला प्राप्त गरेको ।</li> </ul>
३	स्व.न.पा.२ नं. वडामा वडास्तरीय अपांगता र महिला संजाल गठन कार्यक्रम	२ दिन	२०,०००।	२०७८ असोज महिनाको ७ र ८ गते	४६	<ul style="list-style-type: none"> <li>पालिकातथा वडास्तरबाट विनियोजित कार्यक्रम तथा योजनाहरुमा प्रत्यक्ष सहभागी भै आफ्नो हक अधिकार बारे पालिकाका बस्तीहरुमा जानकारी प्राप्त गरी स्थानीयतहको भूमीका तथा आफ्नो सेवासुविधाहरु बारे जानकारी लिन समुहमा आवद्ध भएको ।</li> </ul>



४	अन्तराष्ट्रिय जेष्ठ नागरिक दिवस	१ दिन	५०,०००।-	२०७८ असोज १५ गते (१ अक्टोबर)	१३०	<ul style="list-style-type: none"> <li>विश्वव्यापी रुपमा मनाईने विशेष दिन आक्टोबर १ तारिकलाई आधुनिक तथा बैज्ञानिक रुपमा मनाई दिवसलाई निरन्तरता दिईने ।</li> </ul>
५	(स्व.न.पा.१ नं. वडामा वडास्तरीय बालबालिका र जेष्ठ नागरिक गठन कार्यक्रम	२ दिन	२०,०००।	२०७८ असोज २४ र २५ गते	३७	<ul style="list-style-type: none"> <li>पालिकास्तरीय र वडास्तरीय संजालमार्फत कार्यक्रमहरु संचालन गर्न र आगामी आ.व.मा आफ्ना कार्यक्रमबारे समयमै जानकारी लिन ,</li> <li>पालिका तथा वडास्तरबाट विनियोजित कार्यक्रम तथा योजनाहरुमा प्रत्यक्ष सहभागी भै आफ्नो हकअधिकार बारे पालिकाका बस्तीहरुमा जानकारी प्राप्त गरी स्थानीयतहको भूमीका तथा आफ्नो सेवासुविधाहरु बारे जानकारी लिन समुहमा आवद्ध भएको ।</li> </ul>
६	नगरस्तरीय एकल महिला संजाल गठन तथा अभिमुखिकरण	१ दिन	६०,०००।-	२०७८ कार्तिक ११ गते	५३	<ul style="list-style-type: none"> <li>एकल महिलाहरुलाई समुहमा आवद्ध भै नेपाल सरकार बाट प्रदान गरीने सेवा सुविधाहरु बारे जानकारी लिई एकल महिलाहरुको पहिचान गर्न सहज ।</li> <li>पालिकालाई आगामी आ.व. बजेट तथा कार्यक्रमहरु समुहद्वारा माग गरी कार्यान्वयन गर्न ।</li> </ul>
७	महिला,बालबालिका, अपांगता र जेष्ठ नागरिक संजालहरुको दास्रो चौमासीक बैठक संचालनकार्यक्रम	४ वटा समुहहरुलाई ४ दिन	४०,०००।	२०७८ मंसीर महिनाकाविभिन्न मितिहरुमा	६०	<ul style="list-style-type: none"> <li>दास्रो चौमासिक बैठक बाट यी ४ वटा वर्गहरुले आ आफ्नो तर्फका पहिलो चौमासिकमा भएका कार्यक्रमको समीक्षा गर्दै सम्बन्धीत कार्यालयलाई सल्लाह दिदै कार्यसमितिका पदाधिकारीहरुको क्रियाशिलतामा जोड दिई बाँकी कार्यक्रमको तय गरेको ।</li> </ul>





८	महिला हिंसा विरुद्धको १६ दिने अभियान	समय अवधि भर	१००,०००। -	२०७८ मंसीर ९ देखि २४ सम्म	२५८	<ul style="list-style-type: none"> <li>राष्ट्रिय तथा अन्तराष्ट्रिय रुपमा मनाई हिंसामुक्त नगर निर्माणका लागि पालिकाका विभिन्न भौगोलिक विकटता भएका वडाहरुमा सचेतनामुलक कार्यक्रमहरु संचालन । जस्तै: लैंगिक हिंसा मुक्तनगर निर्माणका लागि महिला, पुरुष सबैलाई सचेतनामुलक कार्यक्रम, स्थानीय प्रहरी, जनप्रतिनिधि र अन्य गैरसरकारी संघसस्थाहरु र पालिकाका विशेष गरी महिलादिदिबहिनीहरु सँग अन्तरक्रिया तथा हिंसाका घटनाहरुको लेखाजोखा र विभिन्न सडक नाटक प्रदर्शनआदि</li> <li>लैंगिक हिंसा मुक्तनगर निर्माणका लागि नगरस्तरीय महिला संजालले कार्यपत्र तयारी गरी प्रस्तुत गरेको ।</li> </ul>
९	अन्तराष्ट्रि अपाङ्गता दिवस	१ दिन	५५,०००।-	२०७८ मंसीर ११गते	३५	<ul style="list-style-type: none"> <li>विश्वव्यापी रुपमा मनाईने अभियानलाई विषेश प्राथमिकता दिइएको ।</li> <li>अपाङ्गता दिवसको अवसरमा अपाङ्गता भएर पनि आफ्नो पेसा व्यवसाय अपनाई पारिवारको आयआर्जनको लागि व्यवसाय गरेका व्यक्तिहरुलाई महिलाबालबालिका शाखाबाट व्यवसाय सँग सम्बन्धीत सामानहरु प्रदान गरी वितरण गरेको ।</li> </ul>
१०	नगरस्तरका अपाङ्गता भएका व्यक्तिहरुलाई नेतृत्व विकास तालिम (२दिने)	२ दिन	८५,०००।	२०७८ मंसीर २८ र २९ गते	४०	<ul style="list-style-type: none"> <li>अपाङ्गता भएका व्यक्तिहरुको व्यक्तित्व तथा संस्थागत विकास भएको ।</li> <li>नेतृत्व विकास बाट अपाङ्गता भएका व्यक्तिहरु आफ्ना कार्यक्रमहरु आफै संचालन गर्ने र आफ्नो हकअधिकारको लागि जानकारी लिईएको ।</li> </ul>



११	अपांगता परिचयपत्रवितरण घुम्ती शिविर ( स्व.न.पा. १ र २ नं. वडामा मात्र)	१ दिन	३५,०००।	२०७८ कार्तिक ८ र चैत्र १ गते	५७	<ul style="list-style-type: none"> <li>● स्व.न.पा. १ र स्व.न.पा. २ नं. वडाहरु अन्य वडाको तुलनामा अलि भौगोलिक विकटता रहेको अवस्थामा अपांगता परिचयपत्र प्राप्त गर्न नसकी आफुले पाउने सेवासुविधाहरुबाट बञ्चित रहेको अवस्थामा शिविर मार्फत परिचयपत्र प्राप्त गरी सेवासुविधा लिन सहज भएको ।</li> <li>● यो कार्यक्रम १ र २ नं. वडालाई २ चरण गरिएको थियो ।</li> </ul>
१२	नगरस्तरीय बालभेला	१ दिन	१०,०००।-	२०७८ पौस १० गते	१०२	<ul style="list-style-type: none"> <li>● बालबालिकाहरु १८वर्ष पुरा भएतापनि कोभिड महामारीका कारण जमघट गर्न नसक्ने हुँदा नगरस्तरमा बालबालिकाहरु भेला तथा अधिवेशनबाट पालिकामा नयाँ जोस जागर सहितको नगरस्तरीय बाल संजालले पुर्णता पाएको ।</li> <li>● बालबालिकार स्थानीय सरकार बिच अन्तरक्रिया कार्यक्रम सम्पन्न भै पालिकामाबन्ने सबै संरचनाल र व्यवहार बालमैत्रीहुनुपर्ने ।</li> </ul>
१३	लैंगिक हिंसा विरुद्ध कानूनी प्रावधान प्रजनन स्वास्थ्य तथा लैंगिक विधि विश्लेषण सम्बन्धि तालिम ( ३दिने)	३ दिन	२००,०००। -	२०७८ पौस २० देखि २२ गते	५३	<ul style="list-style-type: none"> <li>● तालिममामहिला र पुरुषदुबै पक्ष सहभागी भै हिंसा कस्ले कस्लाई किन गर्छ भनि छलफल गर्दा महिलाहरु पुरुषको तुलनामा हिंसा परेको र सो हिंसा न्युनिकरणका लागि महिला र पुरुष सँगै नेतृत्वतथा निर्णायकतह सम्म अर्थपुर्ण सहभागीता हुनुपर्ने सहभागीहरुको निष्कर्ष ।</li> <li>● प्रकृतिले नै महिलाहरुलाई प्रजनन तथा सन्तान पालनपोषण सम्बन्धीभूमिका अलि बढी दिईएको हुँदा पुरुषहरुले पनि जिम्मेवारीपुर्ण भएर साथ दिनुपर्ने ।</li> </ul>



१४	अन्तराष्ट्रिय महिला दिवस	१ दिन	५०,०००।	२०७८ फागुन २४	३२५	<ul style="list-style-type: none"> <li>● नगरस्तरीय महिला संजालमार्फत आयोजित दिवसीय कार्यक्रममा महिलाहरुलाई जिम्मेवारी दिन स्थानीय सरकार पछि परेको गुनासो</li> <li>● विभिन्न कला प्रदर्शन गरी नारी र पुरुष सँगै हिडे सभ्य पालिका अवश्य बन्छ भन्ने महिला अधिकारकर्मीहरुको भनाई सहित मनतव्य प्रस्तुत ।</li> <li>● यो अभियानलाई सफल पार्नको निम्ती सबै महिलाहरुलाई चेतना फैलिदै गएको छ ।</li> </ul>
१५	नगरस्तरका जेष्ठ नागरिकहरुलाई जिल्लाबाहिर अवलोकन भ्रमण	४ दिन	२५०,०००। -	२०७८ चैत्र २८ देखि २०७९ वैशाख १	३५	<ul style="list-style-type: none"> <li>● पालिकाका जेष्ठ नागरिकहरु नेपालका प्रसिद्ध धार्मिक तथा पर्यटकीय स्थलहरु कास्की पोखरा, गोरखा मनकामना र तनहुँ देवघाटमा केहि मनोरम दृष्यअवलोकन साथै देवघाटमा वृद्धाआश्रममा बस्नुभएका जेष्ठ नागरिकहरुलाई फलफुल वितरण सँगै आश्रम सम्म बस्नुको कारणको पहिचान</li> <li>● जेष्ठ नागरिकहरु प्रत्यक्ष भ्रमणमा रहेको हुँदा पालिकामा जेष्ठ नागरिकलाई अपहेलना गर्नेहरुको तथ्याङ्क संकलन गर्ने र आमाबुवा सहित पारिवारको सदस्यहरुलाई संजालले छलफल गराउने ।</li> <li>● मनोरञ्जन तथा विभिन्न दृश्यहरुको अध्ययन तथा अवलोकन गरी पालिकामा पनि देखासीकि गर्ने</li> </ul>
१६	महिला,बालबालिका, अपांगता र जेष्ठ नागरिक संजालहरुको तेस्रो बैठक	४ वटा समुहहरुलाई ४ दिन	४०,०००।	२०७९ जेष्ठ २३ उपस्थित ५४		<ul style="list-style-type: none"> <li>● स्थानीय सरकार समक्ष लक्षित वर्गका कार्यक्रमहरु एकद्वार प्रणालीबाट गर्दा पालिकाको विकासमा अग्रता हुने।</li> <li>● आउने आ.व. २०७९/०८० को लक्षित वर्गहरुको कार्यक्रम तथा योजना</li> </ul>



संचालन कार्यक्रम				माग तथा प्रस्तुत गरिएको ।
------------------	--	--	--	---------------------------

**ख) अन्य विभिन्न निकायहरुको साभेदारी संचालन गरीएका कार्यक्रमहरु:**

सि.नं.	कार्यक्रमको नाम	साभेदारी निकाय
१	कार्यस्थलमा हुने यौनजन्य दुर्व्यवहार निवारण आचार संहिता, २०७४ को स्थानीयकरण सम्बन्धी १ दिने अभिमुखिकरण कार्यक्रम	लुम्बिनी प्रदेश नेपालगञ्ज बाँके, नेपाल
२	स्वर्गद्वारी नगरपालिका भरी अपांगता भएका व्यक्तिहरुको तथ्यांक संकलन कार्यक्रम	फुलबारी ग्रामीण विकास संस्था नेपाल PERCAV र कृषि तथा जीविकोपार्जन पर्वद्वन GOAL II परियोजना
३	रेडियो प्रसार सेवा विकास समिति रेडियो नेपाल प्रादेशिक प्रसारण कार्यालय दाङद्वारा प्रकाशन गर्न लागिएको लोकप्रिय मुखपत्र भङ्कार लैंगिक हिंसा सम्बन्धी सूचना प्रकाशन	स्वर्गद्वारी नगरपालिकाको कार्यालय, प्युठान ।
४	लै.स.सा.स. सम्बन्धी समिती गठन तथा पञ्चवर्षिय योजना निर्माण	लुम्बिनी प्रदेश नेपालगञ्ज बाँके, नेपाल
५	लै.स.सा.स. सम्बन्धी समिति गठन तथा परिक्षण	कृषि तथा जीविकोपार्जन पर्वद्वन GOAL II परियोजना र लुम्बिनी प्रदेश नेपालगञ्ज बाँके, नेपाल
६	स्थानीय तहमा लैंगिक उत्तरदायी बजेट निर्माण निर्माण तथा कार्यान्वयन सम्बन्धी २ दिने अभिमुखीकरण कार्यक्रम	लुम्बिनी प्रदेश नेपालगञ्ज बाँके, नेपाल
७	नगरस्तरीय लैंगिक नियन्त्रण संजाल समिति मार्फत ९ वटै वडाका समितिहरुलाई विभिन्न सामग्री वितरण कार्यक्रम	कृषि तथा जीविकोपार्जन पर्वद्वन GOAL II परियोजना
८	नगरस्तरीय अपांगता संजाललाई १ मिडियम साईजको स्टील दराज उपलब्ध	फुलबारी ग्रामीण विकास संस्था नेपाल PERCAV
९	नगरस्तरीय जेष्ठ नागरिक मिलन केन्द्र भवन सम्पन्न	लुम्बिनी प्रदेश नेपालगञ्ज बाँके, नेपाल

**ग) स्वर्गद्वारी नगरपालिका महिला बालबालिका शाखा अन्य संज्जाल संघ संस्थाको साभेदारी निर्माण भएका कार्यविधिहरु:**

१. नगरस्तरीय जेष्ठ नागरिक संजाल सम्बन्धी कार्यविधि, २०७८
२. स्वर्गद्वारी नगरपालिकास्तरीय बालअधिकार तथा संरक्षण सम्बन्धी कार्यविधि, २०७८
३. लैङ्गिक समानता तथा सामाजिक समावेशीकरण कार्यविधि (GESI Proceduer), २०७८



४. लैङ्गिक समानता तथा सामाजिक समावेशीकरण नीति, २०७८

५. लैङ्गिक समानता सामाजिक समावेशीकरण सम्बन्धी रणनीति, २०७८ (पञ्चवर्षिय)

घ) स्वर्गद्वारी नगरपालिका महिला बालबालिका शाखाबाट संचालन गरिइएका नियमित सेवाहरु:

१. अपांगता परिचयपत्र वितरण

● घुम्ती शिविर बाट-

पहिलो चरण

महिला- ५, पुरुष- ८ जम्मा १३ जना

दोस्रो चरण

महिला- ३, पुरुष -६ जम्मा - ९ जना

● कार्यालय बाट- १००

● जम्मा आ.व. २०७८।०७९ मा -१२२

महिला	क- ४	ख -१०	ग -१६	घ- १३	जम्मा -४३
पुरुष	क- ७	ख -३२	ग -२८	घ- १२	जम्मा -७९

२. जेष्ठ नागरिक परिचयपत्र वितरण वडा कार्यालय सँगको सहकार्यमा -५ जना

● महिला १ जना

● पुरुष ४ जना

३. विभिन्न संजाल समितीहरुको समिक्षा तथा आवश्यक सल्लाह सुझाव दिने,

४. कार्यालयका नियमित क्रियाकलापहरु संचालन आदि ।

द) पञ्जीकरण शाखाको वार्षिक प्रगति प्रतिवेदन आर्थिक वर्ष २०७८/०७९ :

क्र.स.	कार्यक्रम	विनियोजित बजेट	कार्यक्रमको क्रियाकलाप	प्रगति	कैफियत
--------	-----------	----------------	------------------------	--------	--------



१.	मेशिनरी तथा औजार मर्मत सम्भार तथा सञ्चालन	९६०००१-		सम्पन्न	
२.	मसलन्द सामान खरिद (सेवा केन्द्र सञ्चालानार्थ)	१८००००१-		सम्पन्न	
३.	सञ्चार सामाग्री प्रसारण तथा छपाइ सञ्चार र पहुँच अभियान सञ्चालन	२०००००१-	बैसाख महिनाको १ देखि ७ गते सम्म व्यक्तिगत घटना दर्ता सप्ताह ब्यानर सहित जिगलको माध्यम बाट सप्ताह सम्पन्न १-९ वडामा	सम्पन्न	
४.	कर्मचारी दक्षता बृद्धि तालिम (प्रमाणपत्र दिने) विभागले पठाएको खाका बमोजिम घटना दर्ता तथा सामाजिक सुरक्षा सम्बन्धमा वडा कार्यालयका कर्मचारी लाइ तालिम तथा जनप्रतिनिधी लाइ अभिमुखिकरण कार्यक्रम	२४६०००१-	१-९ वडाका जनप्रतिनिधि, वडा सचिब लगाएत यसै नगरपालिकाका सम्पूर्णशाखा को शाखाप्रमुख लाइ आयोजनाको बारेमा अभिमुखीकरण कार्यक्रम लगाएत व्यक्तिगत घटना दर्ता र सामाजिक सुरक्षा सम्बन्धि २ दिने तालिम सम्पन्न गरेको	सम्पन्न	
शक५.	स्थानिय तहका कर्मचारी र जनप्रतिनिधीहरु लागी अनुगमन तथा मुल्याङ्कन खर्च	७२०००१-	अनुगमन समिति बाट नियमित अनुगमन गर्नु का साथै अन्य काममा समेत मूल्यांकन भएको	सम्पन्न	
६.	एम. आइ. एस. अपरेटरर र फिल्ड सहायक को सञ्चार खर्च	८०००१-		सम्पन्न	
७.	एम. आइ. एस. अपरेटरर र फिल्ड सहायक को पारिश्रमिक चाडपर्व खर्च र पोशाक भत्ता	७८६०००१-		सम्पन्न	
८.	एम. आइ. एस. अपरेटरर र फिल्ड सहायक को भ्रमण भत्ता तथा यातायात खर्च	१५६०००१-		सम्पन्न	
९.	अन्य विविध खर्च periodic meeting costs of LGPPC	२३०००१-		नभयको	
१०.	अन्य विविध खर्च Mobilization of CSOs, Civic Group NGOs for increased social accountability	३३०००१-		नभयको	
		१८०००००१-			

सा  
मा  
जि  
क  
सुर  
क्षा  
भत्ता  
तर्फ  
(  
आ  
व  
२०७  
८/  
०७९



क्र.सं.	लक्षित समुह	पहिलो त्रैमासिक		दोस्रो त्रैमासिक		तेस्रो त्रैमासिक		चौथो त्रैमासिक		जम्मा	
		संख्या	रकम	संख्या	रकम	संख्या	रकम	संख्या	रकम	संख्या	रकम
१	जेष्ठ नागरिक	१०८२	१२७८९०४०	११०४	१३००५९७७	११२३	१३२३०३३८	११५२	१३६६१२५९	४४६१	५२६८६६१४
२	जेष्ठ नागरिक दलित	३५६	२८००९८०	३७७	२९२११२३	३८२	३००३६५१	३९२	३०७२३००	१५०७	११७९८०५४
३	जेष्ठ नागरिक एकल महिला	४४७	३५४८४४०	४६३	३६६६१४३	४७८	३७७१५१३	४८३	३८४१०४०	१८७१	१४८२७१३६

९) रोजगार सेवा केन्द्रको वार्षिक प्रगति प्रतिवेदन :

आ. व. २०७८/०७९ मा कार्य सम्पन्न भएका आयोजनाहरु

क्र.सं.	आयोजनाको नाम	वडा नम्बर	बजेट
१	भालुखोला देखि भुपुल्टे सम्म घोरेटो बाटो निर्माण	१	८०७८००
२	तिब्बिखोला वर्तन घोरेटो बाटो निर्माण	३	८०७८००
३	तापा तापकोट धैरेनी छेडा ओरलाको मो.बा.को मर्मत तथा नाला निर्माण	७	५९९३००
४	अम्लीसे सुकेखोला कालीपोखरी घोरेटोबाटो निर्माण	९	८५७३००
५	भचेनी नाम्रीकोट छापधारा गोरेटो बाटो	९	८०७८००
६	कागपाती तल्लो कुलो मर्मत आयोजना	४	४०३९००
७	आँपधारा सउनेपानी घोरेटोबाटो निर्माण	५	७५०९००
८	जनसम्पर्क प्रा.वि. तिमिले देखि देवालीथान जोड्ने गोरेटोबाटो	६	५७७०००
९	बाँसखोला वेलविल देखि हुलाक खैरेनी गोरेटोबाटो	८	५९९३००
१०	तापा हुँदै केप जोड्ने मोटरबाटोको नाली निर्माण तथा मो.बा.मर्मत	७	२२३७०००
११	डाँडाखर्क आधारभूत विद्यालय हुँदै गोवनपानी सम्म गोरेटो बाटो	३	४०३९००



१२	निड्ला देखि दरनेटा जोड्ने गोरेटोबाटो निर्माण	६	५७७०००
जम्मा			७६०११००

### बजेट भएर पनि काम गर्न नसकिएका आयोजनाहरू

क्र.स.	आयोजनाको नाम	वडा नम्बर	बजेट
१	गजेधारा कोदेरी धपखोला डाँडाकटेरी घोरेटो बाटो	९	३४६२००
२	दावाङ भाँकीसल्ला हुँदै रुमडाँडा सम्म घोरेटोबाटो निर्माण	१	५७७०००
३	स्यानिलेख तिमिले घोरेटो बाटो	५	३६५७००
जम्मा			१२८८९००(फ्रिज रकम)

यसरी तथ्याङ्क हेर्दा कुल बजेट ८८ लाख ९० हजार, खर्च बजेट ७६०११००, फ्रिज बजेट १२८८९०० रहेको हुदा वित्तिय प्रगति ८६ प्रतिशत प्रगती भएको देखिन्छ । आ.व २०७८/०७९ मा सुचिकृत भएका ५४६ जना बेरोजगार मध्ये १५५ जनाले काम पाएका थिए भने, आ.व. २०७९/०८० का लागि ६६९ जना बेरोजगार ब्यक्तिहरु सुचिकृत भएका छन ।

### निष्कर्ष तथा सुझाव :

आ.व. २०७७/७८ का लागि सुचिकृत भएका बेरोजगार ब्यक्तिहरु ५४६ जना भएपनि सुचिकृत भएपश्चात रोजगारको शिलशिलामा भारत लगाएतका देशहरुमा बिदेशिएका कारण सबै सूचिकृत बेरोजगार ब्यक्तिहरुलाई रोजगारमा खटाउने अवस्था रहेन । श्रम, रोजगार तथा सामाजिक सुरक्षा मन्त्रालयले निर्देश गरेका यस कार्यक्रम सम्बन्धी निर्देशिका, नियमावली तथा कार्यविधि वमोजिम सूचिकृत भएका बेरोजगार ब्यक्तिहरु वाहेकका अन्य बेरोजगार ब्यक्तिहरुलाई काममा खटाउन मिल्ने/ रोजगार प्रदान गर्न मिल्ने कानुनि प्रावधान नरहेकोले यस पालिकालाई प्राप्त भएको सबै अनुदान रकम खर्च गर्न सकिएन । कतिपय आयोजनाहरुमा आयोजना विवादित रहेकोले काम लगाउन सकिएन । यसकारण यस आ.व. मा १२८८९०० रुपैया फ्रिज भएको छ । बेरोजगार ब्यक्तिको छनौट गर्ने देखि लिएर आयोजना छनौट गर्ने कुराहरुमा वडा कार्यालयले सजकता तथा ध्यान दिए कार्यसम्पादनमा प्रभावकारी प्रगती देखिने हुँदा यस तर्फ ध्यान दिनु जरुरी छ ।

१०) लघु उद्यम विकास कार्यक्रमको वार्षिक प्रगति प्रतिवेदन : हाल सम्म सम्पन्न गरिएको आर्थिक तथा भौतिक कार्यक्रमहरु





क्र.स.	सम्पन्न क्रियाकलाप	लक्ष्य	बजेट रकम	खर्च रकम	कैफियत
१	सामाजिक परिचालन अन्तरगत स्रोत,बजार र घरधुरी सर्वेक्षण,अभिमुखिकरण, पि.आर.ए र समुह गठन ।	९०	८२८००।	५९,४६५।	सम्पन्न
२	उद्यमशिलता विकास तालिम	९० जना	१७९२००।	१,७९,९५५।	सम्पन्न
३	सिप विकास तालिम र प्रविधि सायोग	९० जना	१२९३०००।	११,७१,०००।	सम्पन्न
४	बजारीकरण र लघु कर्जामा पहुँचका लागि समन्वय तथा अन्तरक्रिया कार्यक्रम	९० जना	१५९६००।	१,३१,०००।	सम्पन्न
५	पुनतार्जगी तथा एडभान्स सीप विकास तालिम	५० जना	६,००,०००।	५,९९,९७०।	सम्पन्न
६	समुह तथा सहभामा प्रविधि हस्तान्तरण	१२	१,४०,०००।	१,७५,०००।	सम्पन्न
७	कर्मचारी पारीश्रमिक तथा भ्रमण भत्ता खर्च	२ जना	८४४८००	८०४५३०।	सम्पन्न
	जम्मा		३३००,०००।	३१२९२०।	

#### निष्कर्ष :

स्वर्गद्वारी नगरपालिकामा गरिवी निवारणका लागि लघु उद्यम विकास कार्यक्रम कार्यान्वयन भैरहेको छ । एक दिने नगरपालिका स्तरीय अभिमुखीकरण कार्यक्रम र उद्यम विकास समिती बैठक सहजिकरण गर्ने कार्य नगरपालिका सम्पन्न गरिएको छ । सहभागी भएका विभिन्न सरोकारवाला निकायहरुको उपस्थितीमा यस मेड्पा कार्यक्रमको बारेमा स्पष्ट पारी त्यस माथी सामान्य अन्तरक्रिया समेत गरिएको छ । यो कार्यक्रमको उद्देश्य अनुसार त्यस स्थानमा रहेका सम्बन्धीत व्यक्तिहरुलाई स्पष्ट बनाउन कार्यक्रमको बारेमा सक्षिप्त जानकारी गराएको र समग्रमा कार्यक्रमको उद्देश्यअनुसार केहि धेरै मात्रमा काम सम्पन्न भएको र केहि काम कार्यान्वयन गर्न बाकी रहेको छ ।

#### ११) बहुक्षेत्रिय पोषण कार्यक्रमको वार्षिक प्रगति प्रतिवेदन :

क्र.स	क्रियाकलापहरु	इकाई	अर्ध । वार्षिक	खर्च श्रोत	खर्चरकम	लाभान्वित
-------	---------------	------	----------------	------------	---------	-----------



			लक्ष्य	प्रगति	संघीय सरकार		घरघुरी	महिला	पुरुष	१००० दिनकाआमा	किशोरी
क्षेत्र : कृषिविकास											
१	विपन्न समुदायका सुनौलो हजारदिनका आमा हरुको समुह लाई पोषण तरकारी उत्पादन उन्नत जातका कुखुरापालन तथा पशुपालन सम्बन्धी २ दिवसिय तालिम	गोटा	२२५	२००	✓		१६२०००१	२००	२००		२००
२	विपन्न समुदायका सुनौलो हजारदिनका आमा हरुको समुहलाई तरकारीको विउ वितरण	गोटा	२२५	२००	✓		११२५००	२००	२००		२००
क्षेत्र : पशुविकास											
१	विपन्न समुदायका सुनौलो हजार दिनका आमाहरुको समुहलाई न्यू हेम्पसायर जातका ८ हप्ते भाले र पोथी दाना सहित कुखुराको चल्ला वितरण	गोटा	२२५	२००	✓		३९३५००१	२००	२००		२००
क्षेत्र : स्वास्थ्य											
१	ओटिसी स्थापना वा सुदृढिकरण वा पोषणको लेखा जोखा	गोटा	२३०४		✓		९९७२२				
क्षेत्र : शासकिय प्रबन्धक											



१	नगर स्तरीय पोषण तथा खाद्य सुरक्षा निर्देशक समिती को बैठक	१ पटक	२१	२१	✓		१९०००१		४	१७		
२.	वडा स्तरीय पोषण तथा खाद्य सुरक्षा निर्देशक समिती र अन्य सरोकार वाला हरु लाई पोषण को महत्व वारे १ दिने अभिमुखिकरण वडा	जना	३०	३०	✓		२८०००१		१२	१८		
३	वडा स्तरीय पोषण तथा खाद्य सुरक्षा निर्देशक समिती को बैठक ९ वटै वडामा	जना	११७	१०८	✓		८८६८०		३०	६९		
४	नगरपालीका स्तरीय पोषण तथा खाद्य सुरक्षा निर्देशक समिती मार्फत कार्यक्रमको अनुगमन	जना	२१	१३	✓		१३०००१					
क्षेत्र : शिक्षा												
१.	विद्यालयमा पोषणको महत्ववारे कक्षागत परामर्श ९ वटा मा.वि.	जना	२७०	२७०	✓		४४८४०					२७०
२.	पोषण सुधारको लागी विद्यालयमा खानेपानी तथा सरसफाई योजना सिद्धेशरी आ.वि. स्व.न.पा.३ नेवारे	गोटा	३००	३००	✓		७९००४५१					२५०
क्षेत्र:महिलातथाबालबालिका												
१	लैंगिक तथा घरेलु हिंसा निवारण तथा सुनौलो	जना	७५	७९	✓		१३४३८१		१५	१४	५०	



	हजार दिनको आमाको स्याहारमा श्रीमान तथा परिवारको भूमिका सम्बन्धी श्रीमान श्रीमती एवम अन्तरपुस्ता सासु वुहारी हरुलाई एक दिने अभिमुखिकरण कार्यक्रम											
क्षेत्र : खानेपानी तथा सरसफाई												
१	विपन्न समुदायका सुनौला हजार दिनका आमा हरुको सरसफाई सम्बन्धी अभिमुखीकरण तथा सरसफाई सामग्री वितरण	जना	२२५	२२५			१४९४६४				२२५	
	जम्मा						२२२९६३२					

१२) फूलवारी एकीकृत ग्रामीण विकास संस्था नेपालको वार्षिक प्रगति प्रतिवेदन :

## वार्षिक प्रगती प्रतिवेदन २०७८ / २०७९

### पृष्ठभूमि

अष्ट्रेलियन सरकार (अष्ट्रेलियन एड) र आङ्ग्रे अष्ट्रेलियाको आर्थिक सहयोग रहेको यस कृषि तथा जीविकोपार्जन प्रबर्द्धन परियोजना आङ्ग्रे नेपालले रुपान्तरण, फूलवारी एकीकृत ग्रामीण विकास संस्था नेपाल, प्युठान र ग्रामीण विकास तथा चेतना समाज, रोल्पा साँगको साभेदारीमा लुम्बिनी प्रदेश मा अवस्थित प्युठान जिल्लाको स्वर्गद्वारी नगरपालिकामा र रोल्पा जिल्लाको रुन्टीगढी गाउँपालिकामा सञ्चालन गरिरहेको छ । यो परियोजना यसभन्दा अघि रोल्पा र प्युठान जिल्लामा कार्यान्वयन गरिएको सुशासन तथा जीविकोपार्जन परियोजनाको अनुभव, सिकाई र असल अभ्यासहरुको आधारमा कृषि तथा पशुपालन (विशेषगरि तरकारी खेती र बाखापालन) लाई व्यवसायिकतातर्फ उन्मुख गर्नका लागि कार्यान्वयन गरिएको छ । यस परियोजनाले कृषकहरुमा व्यवसाय तथा वित्तीय सचेतना अभिवृद्धि,



उन्नत कृषि ज्ञान, प्रविधि तथा अभ्यासमा क्षमता विकास तथा प्रयोग, बचत तथा ऋण संयन्त्र सञ्जालीकरण, प्रभावकारी बजारीकरण, लैङ्गिक समानता तथा सामाजिक समावेशीकरण र स्थानीय सरकारसँग समन्वय र सहकार्यलाई प्राथमिकता दिएको छ ।

**लक्ष्य :** स्वर्गद्वारी नगरपालिका, प्यूठानमा रहेका गरिब तथा संकटासन्न घरधुरीहरूको आम्दानी बृद्धि गर्ने र ग्रामीण महिलाहरूको सशक्तिकरण गर्ने परियोजनाको लक्ष्य रहेको छ ।

**अपेक्षित नतिजाहरू :**

नतिजा -१: उत्थानशिल र बजार लक्षित जीविकोपार्जनका विकल्पहरूमा संकटासन्न समुहहरू, विशेषगरी महिला तथा अपाङ्गता भएका व्यक्तिहरूको सीप तथा क्षमता अभिवृद्धि

नतिजा -२: सुधारिएको बजार व्यवस्था तथा सेवा सुविधामा कृषि उद्यमीहरूको पहुँच बृद्धि

नतिजा -३: संकटासन्न समुदाय, विशेषगरी महिलाहरूले आफ्ना अधिकार र स्थानीय सरकार तथा अन्य निकायबाट प्राप्त गर्नुपर्ने सेवा सुविधा र स्रोतमाथिको पहुँचमा बृद्धि

नतिजा -४: स्थानीय सरकार र अन्य सरोकारवालाद्वारा उत्थानशील तथा समावेशी विकासका लागि उपयुक्त वातावरण सिर्जना

नतिजा -५ : कोभिड १९ रोकथाम तथा न्यूनीकरणमा सहयोग

**यस वर्षमा सम्पन्न मुख्य क्रियालकपहरू तथा प्रगती अन्तर परियोजना अवलोकन भ्रमण**

अष्ट्रेलियन एडको आर्थिक सहयोग, आङ्ग्रेज नेपाल, रुपान्तरण र फुलवारी एकिकृत ग्रामिण विकास संस्था नेपालको साभेदारी कार्यक्रम कृषि तथा जीविकोपार्जन प्रबर्द्धन (GOAL-II) परियोजनाका कर्मचारीहरूबाट RIMS Nepal द्वारा धादिङमा FOSTER परियोजनाबाट संचालन गरेका क्रियाकलापहरूको अवलोकन भ्रमण गर्ने कार्य सम्पन्न गरिएको थियो । जसमा बाखापालन समुहहरूले गरेका अभ्यासहरूको वारेमा जनाकारी लिनुको साथै संस्थासँग परियोजना कार्यान्वयन संग सम्बन्धित रहेर अन्तरक्रिया गरिएको थियो ।

**समुह योजना समिक्षा तथा पुर्नयोजना निर्माण**

स्वर्गद्वारी नगरपालिकाका ६० वटा समुहहरूमा समुह योजनाहरूको समिक्षा गरी योजना पुर्ननिर्माण गर्ने कार्य भएको छ । योजना निर्माणमा विषेश गर आगामी दिनहरूमा गर्न सकिने तर अहिले सम्म गर्न नसकेको कोहि कसैको ध्यान नगएका विभिन्न योजनाहरूको वारेमा समुह सदस्यहरूको ध्यान आर्कषण गरि समुहका सदस्यहरूको परिकल्पनाबाट आएका योजनाहरूको प्राथमिकताका आधारमा रहेका योजनाहरूको सुची तयार गरि आवश्यक स्रोत साधन कहाँबाट जम्मा गर्न सकिन्छ भन्ने विषयमा छलफल तथा योजना गरिएको छ । यसबाट आगामी दिनहरूमा पालिका तथा अन्य निकायहरूबाट बजेट माग गरि योजना सम्पन्न गर्ने क्षमतामा बृद्धि हुने छ । ६० कृषक समुहबाट ६८५ वटा योजना छनौट भएका छन भने योजनाको प्रकृति तलको तालिकामा राखिएको छ ।

**समुह योजनाको प्रकृति अनुसारको विषयगत क्षेत्र**

क्र.सं	विषयगत क्षेत्र
--------	----------------



१.	क्षमता (सीप) विकास (तरकारी खेती र बाखापालन)
२.	प्रविधि प्रवर्द्धन तथा विस्तार (तरकारी खेती र बाखापालन)
३.	भौतिक पुर्वाधार निर्माण तथा मर्मत (पोखरी, कुलो)
४.	प्राकृतिक श्रोत व्यवस्थापन
५.	भौतिक पुर्वाधार निर्माण (बाखापालन, डिपिङ्ग ट्यांकी)
६.	भौतिक पुर्वाधार निर्माण (समुह भवन निर्माण)
७.	बजारीकरण (संकलन केन्द्र तथा डिपो स्थापना/निर्माण र क्यारेट व्यवस्थापन)
८.	कृषि यान्त्रिकरण (ट्र्याक्टर तथा पावर टिलर)

समुह योजनाहरूको समिक्षा योजना पुर्ननिर्माण गर्ने कार्यमा महिला १००३ र पुरुष ९७ जना गरी ११०० जनाको उपस्थिती रहेको थियो । छनौट भएका ६८५ वटा योजनाहरू मध्ये ३८० वटा योजनाहरूको कार्य सम्पन्न भएको छ । जसमा परियोजना वाट रु २०,५८,७००, नगरपालिकावाट रु ४८,०२,००० र समुह सहयोग ५४,२०,१९६ गरि जम्मा रु १,२२,८०,८९६ रकम वरावरको कार्य भएको छ ।

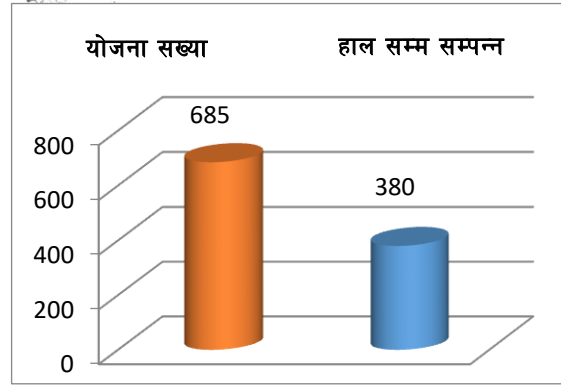
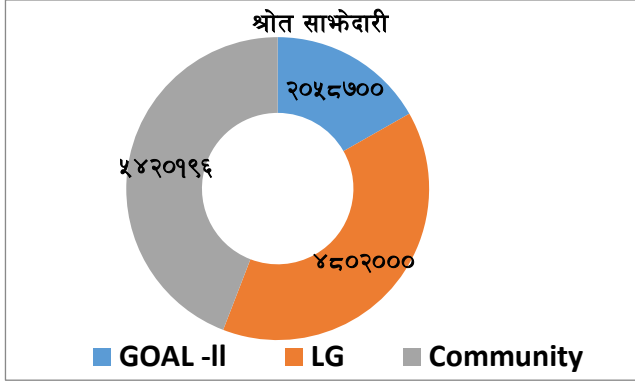

### कृषक समुहमा भएको हालसम्मको बचत तथा ऋण परिचालन

वडा न.	समुह सख्या	हाल सम्मको जम्मा बचत	हाल सम्मको जम्मा ब्याज	जम्मा	ऋण लगेको सदस्य संख्या
१	७	६३०१७७	५३९६३	६८४१४०	१५०
२	८	८२३९७१	३६९२७	८६०८९८	१७६
३	७	४७७४९५	७४२५३	५५१७४८	९७
४	६	३९९५५०	४१०८१	३६०६३१	९८
५	८	१०९२६५०	४४२४८६	१५३५१३६	१७८
६	६	२०९५९०	१३६६६	२२३२५६	७०
७	६	५४९०४४	५३२५३	६०२२९७	१०३
८	७	४५१८००	५५२१४	५०७०१४	११२
९	७	३३७८००	६१४२५	३९९२२५	९०
		४८,९२,०७७	८,३२,२६८	५७,२४,३४५	१,०७४



१०७४ जना ऋण लैजाने सदस्यहरूको जातीगत र संकटासन्नको आधारमा ६७ प्रतिशत संकटासन्न सदस्यहरूमा लगानि गरिएको छ ।  
उद्यमीहरूका लागि व्यवसाय अभिवृद्धि (एड्भान्स) तालिम

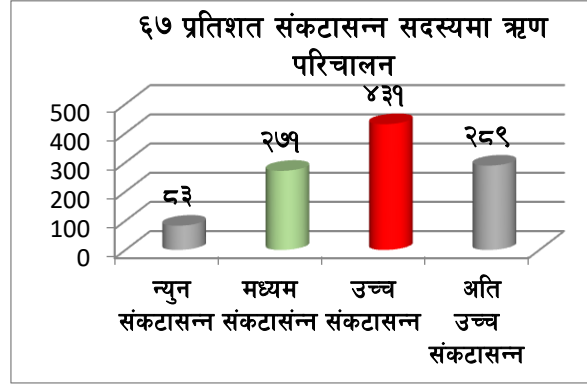
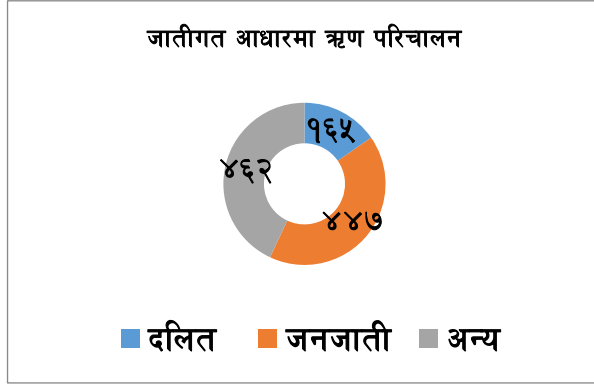

परियोजना संचालनमा भएका कृषक समुहहरूको बर्गीकरण गरी व्यवसायिक, अर्ध व्यवसायिक र व्यवसाय शुरुवाती ( Commercial, semi commercial & non commercial) कृषकहरू छिनौट गरि व्यवसायिक, अर्ध व्यवसायिक मध्येबाट कलष्टरको आधारमा १२ स्थानमा उद्यमीहरूका लागि व्यवसाय अभिवृद्धि तालिम संचालन गरिएको थियो । ३ दिनमा गरिएको कार्यक्रममा २०९ जना महिला र ४३ जना पुरुषहरूको सहभागिता रहेको थियो । गेम मोड्यूल २ प्रयोग गरीएको तालिममा आफ्नो व्यवसायिक योजना निर्माण गर्न समेत सिकाईएको थियो ।

### अगुवा कृषक तालीम तथा परिचालन

परियोजनाले अगुवा कृषकका लागि उन्नत कृषि अभ्यास विषयक पुर्नताजगी तालिम २ ईभेन्ट सञ्चालन गरेको थियो । यस तालिममा तरकारी खेती, बाखापालन तथा मिश्रीत समुहका ६० जना अगुवा कृषकको सहभागिता रहेको थियो । तालिमलाई प्रभावकारी तुल्याउनका लागि परियोजनाले तालीम सहजकर्ताको रुपमा कृषि विज्ञ, स्थानीय सरकारको पशुसेवा प्राविधिक र परियोजनाकै प्राविधिक कर्मचारीहरूको व्यवस्था गरिएको थियो । साथै कृषकलाई एग्रोभेटसंगको सम्पर्क समन्वय तथा स्थानीय एग्रोभेटबाट पाईने सेवा सुविधाका जानकारीका लागी स्थानीय व्यापारीको पनि सहजिकरण सुनिश्चितता गरिएको थियो ।

तालिमका दौरानमा कृषकलाई सैद्धान्तिक ज्ञानका साथै प्रयोगात्मक अभ्यासका निमित्त अवलोकन गर्न क्षेत्र तथा कृषककै बारीमा लगि अभ्यास गराईएको थियो । स्वर्गद्वारी नगरपालिका, प्यूठानमा भएको बाखा पालन सम्बन्धि तालिम सहभागीहरूलाई अवलोकनकालागी स्वर्गद्वारी नगरपालिका वडा नं ८ प्यूठान जिल्ला माण्डवी गाउपालिका मर्कावाडमा रहेको लेकाली बाखा तथा दाना उद्योग लगिएको तरकारी खेतको लागि स्वर्गद्वारी नगरपालिका ३ ददेरी, तल्लाफाट, र खैरेनीमा व्यवहारीक अभ्यास थियो ।

तालिम पश्चात अगुवा कृषकले आ-आफ्नो समुहमा छलफल गरी उन्नत कृषि अभ्यास र प्रविधि कस्ता उन्नत अभ्यास र व्यवस्थापनका पक्ष अपनाउँदा उत्पादन र आमदानीमा अभिवृद्धि गर्न सकिन्छ



व्यवसायिक तालीममा खैरेनी र थियो भने गराइएको

तथा के भन्ने बारे





छलफल गर्ने गरेका छन् । परियोजनाले पहिलो वर्ष तयार गरेको अगुवा कृषकहरूका लागि छुट्टा छुट्टै तरकारी र बाखापालनका श्रोत पुस्तिका प्रकाशित गरि ६० जना अगुवा कृषकलाई र व्यवसायीक रुपमा बाखा तथा तरकारी खेति गर्ने कृषकलाई पनि आवश्यकताको आधारमा उपलब्ध गराएको थियो । यस पुस्तकमा तरकारी खेति तथा बाखापालनमा गरिने उन्नत कृषि अभ्यासबारे पुर्ण जानकारी र तौर तरिकाहरू समेटिएको छ ।

तालिम पश्चात अगुवा कृषक परियोजनाका प्राविधिक/फिल्ड सहजकर्ताको उपस्थितिमा बाखापालन सम्बन्धि खनिज ढिक्का बनाउने, सुधारिएको टाट्नो निर्माण र रोग व्यवस्थापन सम्बन्धि तालिम समूहमा संचालन गरेका छन् । साथै तरकारी सम्बन्धि नर्सरी स्थापना, विरुवा सार्ने, जैविक भोलमल बनाउने जस्ता तालिम संचालन गरिसकेका छन् । यस वर्ष परियोजनाका प्राविधिक/फिल्ड सहजकर्ता र अगुवा किसानबाट गरिएको २४३ ईभेन्ट कृषि उद्यमीका लागि उन्नत कृषि प्रविधि तथा अभ्यास सम्बन्धि क्षमता अभिवृद्धि र सहयोग गर्ने कार्यमा ३७०६ जना महिला र ४१७ जना गरि ४१२३ जनाको उपस्थिती रहेको थियो । यसैगरि परियोजनाका प्राविधिक र अगुवा कृषकहरूबाट तरकारी खेती र बाखापालनमा तपशिल बमोजिमका शेसनहरू संचालन गरिएको थियो ।

#### **तरकारी बाली सम्बन्धि कृषक समुहमा सञ्चालन गरिएका शेसनहरू**

- एकिकृत सत्रुजिव व्यवस्थापन तालीम
- नसरी व्यवस्थापन तालीम
- तरकारीको हांगा तथा पात हटाउने विधि र फाईदा
- सिंचाई, कुटाउने र थाक्रा लगाउने विधि
- तरकारीमा लाग्ने रोग किरा पहिचान र नियन्त्रण
- कम्पोष्ट मल र रासायनिक मलको प्रयोग विधि, फाईदा
- तरकारीको ग्रेडिङ, प्याकेजिङ तरीका र त्यसबाट हुने फाईदा
- भोल मल बनाउने विधि तथा फाईदा

#### **बाखापालन समुहमा सञ्चालन गरिएका शेसनहरू**

- बाखाका जात र बिशेषता
- विभिन्न उमेर समुहका बाखाको हेरचाह र व्यवस्थापन
- बाखाको आहार (घाँस र दाना) व्यवस्थापन तालीम
- प्रजनन (आन्तरीक, बाह्य प्रजनन र बन्ध्याकरण) व्यवस्थापन तालीम
- आन्तरिक परजिवीको पहिचान र त्यसको रोकथाम
- बाह्य परजिवीको पहिचान र त्यसको रोकथाम



- बाह्य परजिवी नियन्त्रणको लागी डिपिड कार्यक्रम
- खोर व्यावस्थापन तालीम
- खनिज ढिक्का बनाउने विधिको अभ्यास र फाईदा

### गैह्र कृषि उद्यमीका लागि क्षमता अभिवृद्धि र सहयोग

परियोजनाले कार्यक्षेत्रमा भएका कृषि बाहेकका अन्य व्यवसाय गर्ने व्यक्तिहरुलाई व्यवसाय विस्तारका लागी आवश्यक सहयोग प्रदान गरेको छ । स्वर्गद्वारी नगरपालिकामा भएका कृषक समुहका २५ जना कृषक सदस्यहरुलाई उनीहरुको आवश्यकता अनुसार व्यवसाय संचालन गर्नका लागि व्यवसाय प्रवर्द्धन सामाग्री सहयोग गरिएको छ । जसको नामावली अनुसुचि १ मा राखिएको छ ।

क्र.सं.	सामाग्री तथा सेवा	जना	कैफियत
१	सोकेश (किराना पसल)	७	
२	सिलाई मेशिन	७	
३	डिजीटल तराजु	७	
४	ईन्टरलक	२	
५	किराना पसल	१	
६	ठेलागाडा	१	
	जम्मा	२५	

त्यसैगरि अपाङ्गता भएका व्यक्तिहरुको जिविकोपार्जनमा सुधार तथा शैक्षिक क्षेत्रमा सुधार गर्नको निम्ती पालिकामा भएका २० जना अपाङ्गता भएका व्यक्तिहरुलाई सहयोग गरिएको छ । सहयोग गर्दा पालिका स्तरिय अपाङ्ग संजालको निणय बमोजिम गरिएको छ । अपाङ्गता भएका व्यक्तिहरुको नामावली अनुसुचि १ मा राखिएको छ ।

क्र.सं.	सामाग्री तथा सेवा	जना	कैफियत
१	वाखा वितरण	३	
२	वाखाको खोर	५	
३	किराना पसल	१	
४	कुखुरा पालन	२	



५	शैक्षिक सामग्री	६	
६	स्प्रे र प्लाष्टीक टनेल	१	
७	कम्प्युटर तालिम	१	
८	तरकारी खेतीको लागि पाईप	१	
	जम्मा	२०	

### व्यवसाय शुरु र प्रवर्द्धनका लागि उच्चमीहरूलाई क्षमता अभिवृद्धि र सहयोग

परियोजनाले कार्यक्षेत्रमा भएका विपन्न तथा संकटासन्न कृषक व्यवसाय विस्तारकालागी आवश्यक सहयोग प्रदान गरेको छ । स्वर्गद्वारी नगरपालिकामा जम्मा गरी ३२ वटा कृषक समुहका ७२ जना कृषक सदस्यलाई उनीहरूको आवश्यकता अनुसार व्यवसाय संचालन गर्नका लागि तपशिल बमोजिमको सामग्री हस्तान्तरण गरेको छ । सहयोग पाउनेहरूमा १ जना अपाङ्ग व्यक्तिको लागि व्यवसाय प्रवर्द्धन सामग्री सहयोग गरिएको छ । सामग्री प्राप्त गर्नेको नामावली अनुसूचि २ मा राखिएको छ ।

क्र.सं.	सामग्री तथा सेवा	जना	कैफियत
१	बाखा वितरण	५	
२	थोपा सिचाई/पलाष्टीक टनेल	५५	
३	गुम्बज	१	
४	थोपा सिचाई	२	
५	कुखुराको खोर (अपाङ्ग/एकल)	१	
६	टाटनो	२	
७	बाखाको खोर	६	
	जम्मा	७२	

### समुदाय स्तरका साना सिँचाई योजना निर्माण तथा पुनर्निर्माणमा सहयोग

- स्वर्गद्वारी नगरपालिका वडा नं. १ सल्लाबोटमा तिरमीरे सल्लाबोट सिचाई आयोजना निर्माण भएको छ जसमा परियोजनाको रु. ५,००,०००/- नगरपालिकाको रु ५,००,०००/- समुदायको श्रमदान रु. २,४९,५५७/- बराबर गरि जम्मा रु. १२,४९,५५७/- मा सम्पन्न भएको छ । जुन आयोजना मा तिरमीरे खोला वाट ३००० मिटर पाईपवाट पानी ल्याई पोखरी निर्माण गरि सिचाई गर्ने गरिएको छ ।



- स्वर्गद्वारी नगरपालिका वडा नं. ४ मा तल्लाफाँट सिंचाई कुलो निर्माण कार्य सम्पन्न भएको छ । जसमा परियोजनाको रु. १,८०,०००/- स्वर्गद्वारी नगरपालिकाको रु. ५०,०००/- र समुदायको श्रमदान रु. ५६,९६३/- गरि जम्मा रु. २,८६,९६३/- को लगानीमा सम्पन्न भएको छ । यो आयोजना गत वर्ष निर्माण गरि बनाइएको लिफ्ट सिंचाई आयोजनामा आएको पानीलाई कृषकको बारीसम्म लैजानको लागि सहयोग पुग्ने देखिएको छ ।
- स्वर्गद्वारी नगरपालिका वडा नं. ३ मा भागृवाड सिंचाई पोखरी तथा पाईप खरीद निर्माण कार्य सम्पन्न भएको छ । जसमा परियोजनाको रु. १,८०,००० स्वर्गद्वारी नगरपालिकाको रु. २,३०,०००/- र समुदायको श्रमदान रु. ७६,९६०/- गरि जम्मा रु. ४,८६,९६०/- मा सम्पन्न भएको छ ।
- स्वर्गद्वारी नगरपालिका वडा नं. ६ मा खन्नेखोला सिंचाई पोखरी निर्माण कार्य सम्पन्न भएको छ । जसमा परियोजनाको रु. १,५०,०००/- स्वर्गद्वारी नगरपालिकाको रु. १,५०,०००/- र समुदायको श्रमदान रु. ५२,४०९/- गरि जम्मा रु. ३,५२,४०९/- को लगानीमा सम्पन्न भएको छ ।
- स्वर्गद्वारी नगरपालिका वडा नं. ८ मा हुलाक फेदी कुलो निर्माण कार्य सम्पन्न भएको छ । जसमा परियोजनाको रु. १,००,०००/- स्वर्गद्वारी नगरपालिका वडा सिलिड वाट रु. १,५५,०००/- र समुदायको श्रमदान रु. ४२,५९०/- गरि जम्मा रु. २,९७,५९०/- मा सम्पन्न भएको छ ।

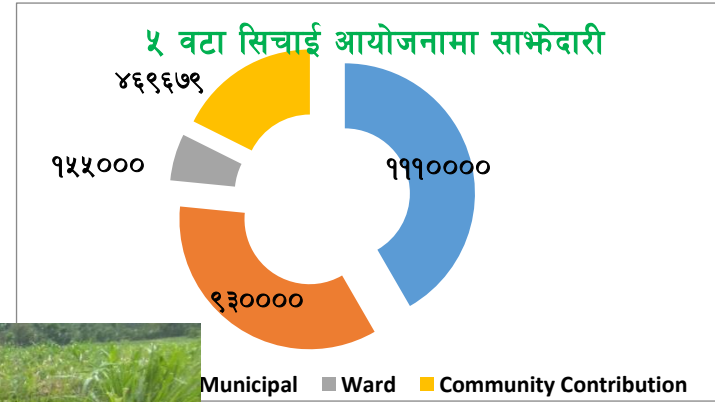

### जलवायु परिवर्तन अनुकूलन उन्नत कृषि प्रविधि तथा अभ्यास प्रदर्शनी र विस्तार

परियोजनाले यस अवधिमा उन्नत कृषि अभ्यास अन्तर्गत तरकारी खेती तथा बाखापालन क्षेत्रमा प्रविधि विस्तार र प्राविधिक सहयोग गरेको छ । परियोजनाले प्रत्येक समुहमा एक एक जना अगुवा कृषकलाई उन्नत कृषि अभ्यास विषयमा तालीम प्रदान गरी अगुवा कृषक परिचालन मार्फत प्राविधिक सेवा उपलब्ध गराई रहेको छ ।



परियोजनाले जलवायु परिवर्तन न्यूनिकरणका उपाय तथा प्रविधि कृषकहरुलाई सहजीकरणका साथ सहयोग उपलब्ध गराएको छ । रासायनिक विषादीको प्रयोगलाई न्युनीकरण गर्नका निम्ति जैविक विधि मार्फत रोगकीरा व्यवस्थापन गराउनका निम्ति स्थानीय सामाग्रीको प्रयोगबाट बनाउन सकिने भोलमोल विषादीबारे कृषकहरुलाई सिकाउनुका साथै यसको प्रभावकारी प्रयोगका लागि प्रोत्साहन पनि गरिएको छ । प्लाष्टिक घर तथा गुमोज निर्माण र थोपा सिँचाई सम्बन्धि तालिम प्रदान गर्नुका साथै निर्माण कार्यमा प्राविधिक सहयोग पनि भएको छ । यसका साथै कृषकहरुलाई तरकारी खेतीमा उन्नत प्रविधिसंग साक्षात्कार गराउनका निम्ति प्लाष्टिक मल्लिङ्ग बारीमा कसरी प्रयोग गर्ने भन्ने बारेमा सहजिकरण तथा सीप प्रदान गरिएको छ । यस वर्ष परियोजनाले तपशिल बमोजिमको शिर्षकमा कृषक समुह सदस्यहरुलाई सहयोग गरेको छ । सहयोग गरिएका कृषकहरुको नामावली अनुसुचि ३ मा राखिएको छ ।

तपशिल

सहयोग सामाग्री	लाभान्वित घरधुरी	कैफियत
प्लाष्टिक टनेल	५८	
भोलमोल ड्रम	१०२	
मल्लिङ्ग प्लास्टिक	८३	
बाखाको खोर	८	
हजारी	१०	
गुम्बज प्लाष्टिक	३०	
गार्डेन पाईप, फिरफिरे	१०	
१६ लिटर स्प्रेयर	२	
जम्मा	३०३	



### बाखाको नश्ल सुधार तथा खोर प्रविधि सहयोग

परियोजनाले यस वर्ष विभिन्न शिर्षकबाट ५० वटा खोर निर्माणमा सहयोग गरेको छ भने बाखाको नश्ल सुधार तथा खोर प्रविधि सहयोग अन्तरगत यस अवधिमा बाखापालन कृषक समुहमा खोर सुधार गर्नका लागि १० वटा खोर निर्माणमा सहयोग तथा सहजीकरण गरेको छ जसमा प्रति खोर २२,०००। सहयोग गरेको छ । बढी जसो कृषकले करिब १० देखि २० वटा बाखा अट्ने र कम लागतमा स्थानीय सामाग्री जस्तै काठ, बाँसको प्रयोगबाट निर्माण गर्न सकिने खोर परियोजनाको आर्थिक तथा प्राविधिक सहयोगमा निर्माण गरेका छन् । बाखाको खोर निर्माणमा सहयोग प्राप्त गर्ने समुह सदस्यहरुको नामावली अनुसुचि ५ मा राखिएको छ ।

### सामुदायिक तथा नीजि बनहरुमा डाले तथा भुईँ घाँस रोपण

परियोजनाले यस तेस्रो वर्ष अवधिमा कृषक समुहका सदस्यहरुलाई विभिन्न जातका डाले, भुईँ घाँस र फलफुलका विरुवा वितरण गरेको छ । यस घाँस वितरणमा स्वर्गद्वारी नगरपालिकामा स्वर्गद्वारी सब डिभिजन वन कार्यालय भिगृ र परियोजनाको सहयोगमा ५ वटा समुहका ८ जना लाई डालेघास र भुईँ घाँस वितरण गरिएको छ भने ५ वटा समुहहरु किमीचौर कृषक समुह, भागृवाड कृषक समुह, भचेनी कृषक समुह, सरस्वती कृषक समुह र भिग्रीकोट कृषक समुहका ११४ जना कृषकहरुलाई २/२ वटा कागती र सितलचिनीको विरुवा उपलब्ध गराईएको थियो । उपलब्ध गराईएका सिडलेस किम्बु, सुपर नेपियर, बकाईनो, टाकी, ईपिलईपील, बाँस जस्ता जातका घाँसहरु वितरण गरिएको थियो । यस किसिमका उन्नत जातका घाँसले बाखाको तौलमा वृद्धि गर्नुका साथै उत्पादकत्वमा पनि राम्रो प्रभाव पर्नेछ । साथै थोरै बाखाकालागी बारीमै भएको घाँस पर्याप्त हुने हुँदा खुल्ला चरन क्षेत्रमा चराउन लानु नपर्ने र समयको पनि बचत हुनेछ । घाँसको विवरण अनुसुचि ४ मा राखिएको छ ।

### नश्ल सुधार ब्याड बोका वितरणबाट प्राप्त सेवा

उन्नत जातको ब्याड बोकाबाट नश्ल सुधार गरी उत्पादकत्वमा वृद्धि गर्दै कृषकको आम्दानीमा टेवा पुर्‍याउने उद्देश्यले परियोजनाले बाखापालन तथा मिश्रित समुहमा गत वर्ष पालिकामा ३४ वटा बोका वितरण गरेको छ । हाल सम्म परियोजनाले स्वर्गद्वारी नगरपालिकामा बोका खरिद तथा स्वास्थ्य परिक्षणमा सम्बन्धित पालिकाका प्राविधिक कर्मचारीको प्रत्यक्ष संलग्नता रहेको थियो । कृषक समुहले आफैँ बिमा नविकरण गरिरहेका छन् । कुनै अवस्थामा समुहको सहमति तथा निर्णय अनुसार समुह बाहिरका कृषकलाई पनि सेवा दिन सकिने व्यवस्था गरिएको छ । समुहको निर्णय अनुसार समुहकै एक जना सदस्यलाई बोकाको हेरचाह, पालन पोषण गर्ने जिम्मेवारी दिईएको छ । उन्नत जातको बोकालाई सुरक्षित राख्नका लागि चरन क्षेत्रमा लैजान नपाउने, बिरामी बाखामा बोका





नलगाउने, नियमित खोप, औषधि तथा विषादीको प्रयोग गर्ने निर्णय गरिएको छ । साथै दुई वर्ष सम्म प्रयोग गरिसकेपछि त्यस बोकालाई नजिक वा पायक पर्ने समुहसँग साटफेर गर्ने सहमति गरिएको भएता पनि बोकाको साईजको कारण सो कार्य गर्न कठीनाई देखिएको छ । हालसम्म वितरण गरिएका बोकावाट प्रदान गरिएको सेवा निम्न बमोजिम रहेको छ ।

सेवा प्रदान गरेको बाखाको सख्या	जन्मिएका पाठा	जन्मिएका पाठी	जम्मा
७६०	३६६	४४६	८१२

### बाली शिविर तथा पशु स्वास्थ्य शिविर सञ्चालन

स्वर्गद्वारी नगरपालीकाको आर्थिक सहयोग तथा GOAL II परियोजनाको प्राविधिक सहयोगमा स्वर्गद्वारी नगरपालीकाको जिविकोपार्जन उप क्षेत्रगत (तरकारी तथा बाखापालन) योजना अन्तर्गत स्व.न.पा. ३ बाटुले र स्व.न.पा ९ को वडा कार्यालय गरी २ वटा कलस्टरमा सञ्चालन गरिएको घुम्ती बाली उपचार शिविरमा ३७७ जना कृषकहरुको तरकारी र बालीको परीक्षण गरी आवश्यक औषधी तथा विषादी वितरण साथै परामर्श गर्ने कार्य सम्पन्न गरीयो ।

GOAL II परियोजनाको आर्थिक सहयोग तथा स्वर्गद्वारी नगरपालीकाको प्राविधिक सहयोगमा स्वर्गद्वारी नगरपालीका जिविकोपार्जन उप क्षेत्रगत (तरकारी तथा बाखापालन) योजना अन्तर्गत स्व.न.पा. १ कोचिवाङ्ग र स्व.न.पा ८ बर्जिवाङ्ग गरी २ वटा कलस्टरमा सञ्चालन गरीएको घुम्ती पशु स्वास्थ्य शिविरमा २३३ जना कृषकका पशु तथा पंक्षीको उपचार साथै औषधी र बाह्य परजिवीको विषादी वितरण गरीयो । शिविरबाट बाखा ३२१८, भैसी १९१, गाई ४१८, वंगुर १५, कुखुरा १३३०, घोडा २ गरी जम्मा ५१८१ पशुपंक्षीमा सेवा प्रवाह गरियो ।

### स्वर्गद्वारी नगरपालिकासँग गरिएको साभेदारी कार्यक्रम

परियोजनासंग भएको स्रोतले मात्र अपुग हुने कृयाकलापहरुमा विभिन्न निकायहरुको साभेदारीमा विभिन्न क्रियाकलापहरु सम्पन्न गर्ने क्रममा स्थानीय सरकारसंगको साभेदारीमा विभिन्न क्रियाकलापहरु सम्पन्न गरिएको छ । साभेदारीमा सम्पन्न क्रियाकलाप तथा स्रोत साभेदारी रकम तलको तालिकामा प्रस्तुत गरिएको छ ।

- घर देखि सुरु गरौ महिला हिंसा अन्त्य गरौ भन्ने मुल नाराका साथ लैगिक हिंसा विरुद्धको १६ दिने अभियान स्वर्गद्वारी नगरपालिका पालिका स्तरीय महिला संजाल, स्थानिय महिला सहकारी, महिला तथा बालबालिका जेष्ठ नागरीक शाखाको सहयोगमा सम्पन्न भएको छ, जसमा पालिकाको रु १,००,०००/- र गोल परियोजनाको १६,४१०/- खर्च भएको छ ।
- राष्ट्रिय अपाङ्गता दिवसको अवसर पारि ३ जना अपाङ्गहरुलाई सम्मान गरिएको छ, जसमा गोल परियोजनाको ९,५३०/- र पालिकाको ५०,०००/- रकम खर्च गरिएको छ ।



- परिणाममुखी नेतृत्व विकास तालिम पश्चात छानीएका चुनौती परियोजनामा परियोजनाको रु २०,५०,०००/- र वडा तथा नगरपालिका वाट रु १८६,१,१५५/-, स्वलगानि ३३,३८,०६०/-, समुहको नगद र श्रमदान गरि ३,७६,६३८/- गरि जम्मा ७६,२५,८८३/- वरावरको कार्य सम्पन्न भएको छ ।
- समुदाय स्तरका साना सिँचाई योजना निर्माण तथा पुनर्निर्माणमा सहयोग : ५ वटा सिँचाई आयोजनामा परियोजनाको रु ११,१०,०००/- नगरपालिकाको रु १०,८५,०००/- र समुदायको रु ४,६९,६७९/- गरि जम्मा रु २६,६४,६७९/- मा सम्पन्न गरिएको छ ।
- जीविकोपार्जन उप क्षेत्रगत योजना (तरकारी खेति र बाखा पालन) तर्फ परियोजनाको रु ८,००,०००/- नगरपालिकाको रु ८,००,०००/- र समुदायको रु २,९४,७८९/- गरि रु १८,९४,७८९/- मा १५ वटा योजना सम्पन्न गरिएको छ ।

### परियोजनाको पालिका स्तरीय अनुगमन तथा मुल्यांकन

परियोजनाले समुदाय स्तरमा सञ्चालन गरेका क्रियाकलापहरूको अनुगमन तथा सल्लाह सुझावको लागि पालिका स्तरीय अनुगमन तथा सार्वजनिक सुनुवाई गरि सल्लाहकार समितिबाट सल्लाह सुझाव, वडा कार्यालय र पालिका अन्तर्गतका शाखाको नियमित अनुगमन तथा पृष्ठपोषण, समाज कल्याण परिषदबाट परियोजनाको मध्यावधी अनुगमन, संस्थाका पदाधिकारिबाट अनुगमन, परियोजनाका कर्मचारीबाट नियमित अनुगमन तथा दस्तावेजिकरण (निर्देशिका, विविध तथ्यांक, सिर्काई, राम्रा अभ्यास) गरिदै आएको छ । साथै साभेदार संस्था- अष्ट्रेलियन एड, आड्रा नेपाल, रुपान्तरणबाट नियमित अनुगमन, परियोजनाको वार्षिक तथा अर्धवार्षिक बुलेटिन प्रकाशन, स्थानिय तथा राष्ट्रिय स्तरका पत्रकारबाट परियोजनाको अनुगमन गरि आवश्यक सल्लाह सुझाव सङ्कलन गर्ने कार्य गरेको छ ।

सार्वजनिक सुनुवाई तथा अनुगमनको दौरानमा आएका सुझावहरूलाई परियोजनाले आगामी दिनमा आत्मसात गरी सम्भव भएसम्म सुधार गर्दै जानेछ, साथै परियोजनाले सञ्चालन गरेका क्रियाकलाप तथा प्रगती र राम्रा अभ्यासहरू समेटी छ, महिने बुलेटिन प्रकाशन गर्ने कार्य गर्दछ । यस वर्षमा पनि दुई वटा बुलेटिन अंक प्रकाशन गरेको छ । यि बुलेटिनहरू कृषक समुह तथा सरोकारवाला निकायहरूलाई जानकारीका निम्ति उपलब्ध गराईएको छ ।

### यस वर्षको सम्पूर्ण आम्दानी खर्च विवरण

अष्ट्रेलियन एडको आर्थिक सहयोग, आड्रा नेपाल, रुपान्तरण र फुलवारी एकीकृत ग्रामीण विकास संस्था नेपालको साभेदारी कार्यक्रम कृषि तथा जीविकोपार्जन प्रवर्द्धन परियोजना अन्तरगत यस वर्ष २०७८ आषाढ १६ देखि २०७९ आषाढ १५ सम्ममा भएको लक्ष्य प्रगति तथा आम्दानी खर्च विवरण :

सि.न.	क्रियाकलाप	लक्ष	प्रगति	आम्दानी रकम	खर्च रकम
अपेक्षित नतिजा - १ : उत्थानशिल र बजार लक्षित जीविकोपार्जनका विकल्पहरूमा संकटासन्न समुहहरू, विशेषगरी महिला तथा अपाङ्गता भएका व्यक्तिहरूको सीप तथा क्षमता अभिवृद्धि भएको हुनेछ ।					
१.१	अन्तर परियोजना अवोलकन भ्रमण	१	१	११०,०००	१०८,३४४





१.२	समुह योजना समिक्षा तथा पुनर्योजना	६०	६०	१३२,०००	१२६,२२०
१.३	उद्यमीहरूका लागि व्यवसाय अभिवृद्धि (एड्भान्स) तालिम	१२	१२	३००,०००	३०२,६३९
१.४	कृषि उद्यमीका लागि उन्नत कृषि प्रविधि तथा अभ्यास सम्बन्धि क्षमता अभिवृद्धि र सहयोग	२४०	२४३	७३०,०००	७५७,५७४
१.५	गैह्र कृषि उद्यमीका लागि क्षमता अभिवृद्धि र सहयोग	१८	४३	४८१,२४८	४५६,००२
१.६	व्यवसाय शुरु र प्रवर्द्धनका लागि उद्यमीहरूलाई क्षमता अभिवृद्धि र सहयोग	४०	१२८	५७०,०००	५७०,०८९
१.७	समुदाय स्तरका साना सिँचाई योजना निर्माण तथा पुनर्निर्माणमा सहयोग गर्ने	३	५	१,०८०,०००	१,०८०,०००
१.८	सामुदायिक सिँचाई पुर्वाधार स्थापना र निर्माणमा प्राविधिक परिचालन (वातावरणीय प्रभाव मुल्यांकन, डिजाईन र लागत स्टिमेट)	३	३	९०,०००	
१.९	जलवायु परिवर्तन अनुकूलन उन्नत कृषि प्रविधि तथा अभ्यास प्रदर्शनी र विस्तार	५०	२९९	५५५,०००	५५५,८९०
१.१	बाखाको नश्ल सुधार तथा खोर प्रविधि सहयोग	१०	१०	२२०,०००	२२०,०००
१.११	सामुदायिक तथा नीजि बनहरूमा डाले तथा भुईँ घाँस रोपण	६	६	७५,०००	७५,०००
१.१२	कृषक समुहहरूलाई अभिलेखनका लागि रेकर्ड बुक तथा सामाग्रीहरू सहयोग	६०	६०	२१२,२३०	२०६,३७१
१.१३	कृषक समुहहरूलाई वित्तिय संघ संस्थाहरूसँग सम्बन्ध विस्तार (स्थानीय सहकारी, लघु वित्तिय संस्था र बाणिज्य बैंकहरू)	२	१	१००,०००	१००,०००
	<b>जम्मा (१)</b>			<b>४,६५५,४७८</b>	<b>४,५५८,१२९</b>
<b>अपेक्षित नतिजा - २ : सुधारिएको बजार व्यवस्था तथा सेवा सुविधामा कृषि उद्यमीहरूको पहुँच वृद्धि भएको हुनेछ ।</b>					
२.१	सामुदायिक पशु प्राविधिक क्षमता विकास र सहयोग (स्थानीय युवा)	५	५	२८०,०००	३६०,९५०



२.२	समुदाय स्तरका नर्सरी सञ्चालक क्षमता विकास तथा सहयोग (नर्सरी स्रोत केन्द्र स्थापना र सहयोग)	५	५	९०,०००	९३,४८०
२.३	समुदाय स्तरका बाखा व्यवसायिको क्षमता विकास तथा सहयोग (बाखा स्रोत केन्द्र स्थापना र सहयोग)	१	१	१००,०००	१०४,२७०
२.४	कृषक बजार पाठशाला सञ्चालन	५	४१	५७५,०००	५९८,६३१
२.५	कृषक बजार पाठशाला समिक्षा तथा योजना तर्जुमा कार्यशाला गोष्ठी	२	१	३२,०००	२७,८४१
२.६	कृषि संकलन केन्द्रहरुको क्षमता विकास (व्यवस्थापन र व्यवसायिक योजना निर्माण)	१	१	२५,०००	१०,३९०
२.७	कृषि बजारीकरणका लागि अन्तरक्रिया तथा समन्वय गोष्ठी (कृषि संकलन केन्द्र, व्यापारी र कृषक तथा प्रशोधनकर्ता विच छलफल र रणनीति निर्माण)	१	१	२०,०००	२०,३६३
२.८	कृषि संकलन केन्द्रहरुको सुदृढीकरणमा सहयोग (सामाग्री तथा औजार सहयोग)	३	६	४५०,०००	४५९,१४७
२.९	कृषि संकलन केन्द्रहरुको क्षमता विकास (गुणस्तर, ग्रेडिङ्ग, भण्डारण, प्याकेजिङ्ग र पोष्ट हार्भेष्ट व्यवस्थापन)	१	१	४५,०००	३५,५६४
	<b>जम्मा (२)</b>			<b>१,६१७,०००</b>	<b>१,७१०,६३६</b>
<b>अपेक्षित नतिजा - ३ : संकटासन्न समुदाय, विशेषगरी महिलाहरुले आफ्ना अधिकार र स्थानिय सरकार तथा अन्य निकाय वाट प्राप्त गर्नु पर्ने सेवासुविधा र श्रोत माथिको पहुँचमा वृद्धि भएको हुनेछ ।</b>					
३.१	महिला अधिकारकर्मीहरुका लागि लैङ्गिक हिंसा न्युनिकरण सम्बन्धि क्षमता विकास (प्रशिक्षक प्रशिक्षण)	१	२	१५०,०००	१७९,०३९
३.२	लैङ्गिक हिंसा न्युनिकरणका लागि समुदाय स्तरमा महिला अधिकारकर्मीहरुको परिचालन ( सचेतीकरण र सहयोग)	१८	१८	२३९,२०८	१७०,५५४



३.३	विभिन्न राष्ट्रिय तथा अन्तराष्ट्रिय दिवशहरु आयोजना	६	८	९०,०००	९४,११८
३.४	कृषक समुहका नेतृत्वकर्ताहरुको क्षमता विकास तालिम (परिणममुखी नेतृत्व विकास तालिम)	१८०	१७०	२००,०००	२०७,८०८
३.५	परिणममुखी नेतृत्व विकास सम्बन्धि अभिमुखीकरण (स्थानीय सरकारका जनप्रतिनिधिहरु)	१	१	५४,७२५	३८,०००
३.६	चुनौति परियोजना विउँ पुँजी सहयोग	५	५	१५०,०००	१५०,०००
३.७	नियमित कोचिड तथा अनुगमन	६०	६०	६०,०००	६०,३९०
३.८	चुनौति परियोजना समिक्षा	९	९	१०८,०४९	१०३,९२७
३.९	साभेदार संस्थाहरुको लै.स.सा.स. निती अद्यावधीक तथा कार्ययोजना निर्माण	१	१	१५०,०००	१५९,१४१
३.१	अन्तर सम्बन्धीत परियोजनाको समिक्षा तथा योजना तर्जुमा कार्यक्रम	१	२	४०,०००	३४,४०५
३.११	कृषक समुहहरुमा लैगिक विधी विश्लेषण	१८	१९	९०,०००	९०,०००
३.१२	विद्यालय स्तरमा लैगिक समानता तथा सामाजिक समावेशीकरण सम्बन्धी सचेतना	९	९	२७०,०००	२६५,७२०
३.१३	विद्यालय स्तरमा खानेपानी तथा सरसफाईमा सहयोग कार्याक्रम	०	१	३००,०००	३००,०००
	जम्मा (३)			१,९०१,९८२	१,८५३,१०२

अपेक्षित नतिजा- ४: स्थानीय सरकार र अन्य सरोकारवालाद्वारा उत्थानशील तथा समावेशी विकासका लागि उपयुक्त वातावरण सिर्जना भएको हुनेछ ।

४.१	उत्थानशील जीविकोपार्जन प्रवर्द्धनका लागि स्थानीय सरकारसँग वित्तिय साभेदारीमा कार्यक्रम सञ्चालन	१	१५	८००,०००	८००,६१७
-----	--	---	----	---------	---------



४.२	पालिका स्तरमा लैङ्गिक अडिट कार्यशाला गोष्ठी (लैङ्गिक उत्तरदायि योजना तर्जुमा, बजेट, खर्च विश्लेषण)	१	१	१००,०००	८८,८७५
४.३	वडा स्तरीय लैङ्गिक हिंसा नियन्त्रण सञ्जालहरुको क्षमता विकास	९	६	२२५,०००	२२५,०००
४.४	पालिका स्तरीय लैङ्गिक हिंसा नियन्त्रण सञ्जालको क्षमता विकास	१	१	५०,०००	४८,२०४
४.५	पालिका स्तरीय लैङ्गिक हिंसा नियन्त्रण सञ्जालको सुदृढीकरणमा सहयोग	१	१	१००,०००	१६३,६४९
	जम्मा (४)			१,२७५,०००	१,३२६,३४५
<b>उपेक्षित नतिजा-५ : कोभिड १९ व्यवस्थापन सहयोग</b>					
५.१	कोभिड सम्बन्धि सचेतीकरण कार्यक्रम	१		२५,०००	१५,०००
५.२	कोभिड स्वास्थ्य प्रतिकार्य सामाग्री सहयोग (स्थानीय सरकार)	१		२५०,०००	२५०,९००
५.३	कृषक समुहहरुमा सरसफाई प्रवर्द्धन सहयोग	६०		६०,०००	९,९३९
५.४	कोभिड स्वास्थ्य सुरक्षा सामाग्री (परियोजना कर्मचारी तथा समुदाय)	१		२५,०००	२२,२०८
				३६०,०००	२९८,०४७
६	<b>अनुगमन तथा अन्य</b>				
६.१	परियोजना वार्षिक अनुगमन सर्वेक्षण, पालिका स्तरीय परियोजना सल्लाहकार समिति बैठक ( अनुगमन र जनलेखा परिक्षण), नियमित अनुगमन (स्थानीय साभेदार संस्था, आड्डा नेपाल), परियोजना अर्द्ध वार्षिक समिक्षा तथा योजना तर्जुमा गोष्ठी, परियोजना कर्मचारीहरुको मासिक समिक्षा तथा योजना तर्जुमा बैठक		नियमित	९१८,८२६	७६१,५९४
६.२	कार्यालय व्यवस्थापन तथा अन्य खर्च		नियमित	६४३,७०१	६३३,७५६
६.३	परियोजना कार्यक्रम संचालनको दौरानमा आवश्यक पर्ने सामाजिक परिचालन तर्फको खर्च ( कर्मचारी समेत)		नियमित	४,१५०,३२५	४,१५०,३२५
				५,७१२,८५२	५,५४५,६७५



कुल जम्मा			१५,५२२,३१२	१५,२९९,९३४
-----------	--	--	------------	------------

अनुसूचि : ७ उत्थानशिल जीविकोपार्जन प्रवर्द्धनका लागि स्थानीय सरकारसँग वित्तीय साभेदारीमा कार्यक्रम सञ्चालन

सि.न	योजनाहरुको नाम	कृषक समुहको नाम	Resource Sharing					
			Ward no	GOAL-II	Municipal	Ward	Community Contribution	Other
१	जीविकोपार्जन उप क्षेत्रगत (तरकारी खेति र बाखापालन) कार्यशाला	नगरपालिका		०	१०००००			
२	बलीधारा सिचाई कुलो	हातेमालो कृषक समुह	२	१५००००	१५००००		५०९१९	
३	भालुखोला तापाकोट सिंचाई कुलो	तापाकोट कृषक समुह	७	७५०००	७५०००		२५७९७	
४	जरुवा खोला सिचाई कुलो मर्मत	मिलनसार कृषक समुह	५	३५०००	३५०००		१२८२३	
५	कागपातेखोला दिवाड सिंचाई कुलो मर्मत	दिवाड सुनौलो कृषक समुह	९	१०००००	१०००००		३८५९३	
६	राजाकुलो मर्मत	सुर्यमुखी कृषक समुह	५	१५००००	१५००००		५००५७	
७	तरकारी संकलन डिपो निर्माण	सरस्वती सुनौलो कृषक समुह	९	१०००००	५००००		२९५६२	
८	डिपिड टयाङ्की निर्माण	नमुना कृषक समुह	६	१५०००	१५०००		१७३७५	
९	डिपिड टयाङ्की निर्माण	प्रगति कृषक समुह	५	१५०००	१५०००		५९८७	
१०	डिपिड टयाङ्की निर्माण	श्रृजनशिल कृषक समुह	२	१५०००	१५०००		५९८७	
११	डिपिड टयाङ्की निर्माण	नव ज्योति कृषक समुह	६	१५०००	१५०००		१७३७५	
१२	डिपिड टयाङ्की निर्माण	मगरी सुनौलो कृषक समुह	९	१५०००	१५०००		५५६४	
१३	डिपिड टयाङ्की निर्माण	सरस्वती सुनौलो कृषक समुह	८	१५०००	१५०००		१७३७५	



१४	घुम्ती पशु स्वास्थ्य शिविर	नगरपालिका	१,६	१०००००	०			
१५	घुम्ती बाली उपचार शिविर	नगरपालिका	३,५,९	०	५००००		१७३७५	
				६०००००	६०००००	०	२९४७६९	०

आ.ब.२०७८/०७९ को क्षेत्रगत व्यय अनुमान

कार्यक्रम/आयोजनाको नाम	राजश्व बाडफाड		वित्तिय समानिकरण		आन्तरिक त्रिष्टण	आन्तरिक राजश्व	जम्मा रकम रु	कार्यक्रम कार्यान्वयन हुने स्थान	प्रगति
	संघ	प्रदेश	संघ	प्रदेश					
आर्थिक विकास क्षेत्र (१)									
क) कृषि विकास कार्यक्रम तर्फ			२३०००००				२३०००००		
१	तरकारी कम्पोजिट विड नि-शुल्क वितरण कार्यक्रम		२५००००				२५००००		
२	कृषक समूह/कृषि फर्महरुलाई विड विजन तथा अन्य उत्पादन सामग्री सहयोग कार्यक्रम		२०००००				२०००००		
३	च्याउ विड ७५% अनुदानमा वितरण कार्यक्रम		१०००००				१०००००		



४	बाली संरक्षण सेवा			३०००००				३०००००		
५	प्लास्टिक टनेल ७५%अनुदानमा वितरण कार्यक्रम			१६००००				१६००००		
६	प्रचार प्रसार सामाग्री छपाई			४९२१०				४९२१०		
७	बाली उपचार शिविर कार्यक्रम			१०००००				१०००००		
८	आकस्मिक बाली संरक्षण सेवा			४५०००				४५०००		
९	मांगमा आधारित कृषि कार्यक्रम ७५% अनुदान कार्यक्रम			१५००००				१५००००		
१०	एक गाउँ एक प्राविधिकको तलब भत्ता			५७५७९०				५७५७९०		
११	एक गाउ एक प्राविधिकको पोषक भत्ता			३००००				३००००		
१२	पर्यटन काज			४००००				४००००		
१३	सहायक स्तर सेवाकालीन तालिम			५००००				५००००		



१४	अनुगमन, मुल्याङ्कन तथा भ्रमण कार्यक्रम			१५००००			१५००००		
१५	ढुवानी			५००००			५००००		
१६	विविध			५००००			५००००		
<b>ख) पशु विकास कार्यक्रमतर्फ</b>				<b>२३०००००</b>			<b>२३०००००</b>		
१७	भेरेरिनी औषधि /उपकरण खरिद			९७२९००			९७२९००		
१८	खोप/खोप लगाउन प्रयोग हुने सामग्री खरिद तथा पारिश्रामिक			१८००००			१८००००		
१९	पशु स्वास्थ्य सिबिर/ घुम्ती क्लिनिक			७००००			७००००		
२०	निशुल्क कृतिम गर्भाधान सेवा कार्यक्रम			३५००००			३५००००		
२१	कृतिम गर्भाधान सम्बन्धी तालिम (सहायक स्तर )			५००००			५००००		
२२	सेवाकालीन लातिम (सहायक स्तर )			५००००			५००००		
२३	पशु पालन समूह हरुको गठन तथा क्षमता अभिवृद्धि/ पशु पन्छी विकास मा समूह परिचालन			५००००			५००००		
२४	इमिडेमियोलोजी रिपोर्टिंग			४४०००			४४०००		





२५	दैनिक भ्रमण भत्ता , अनुगमन तथा ,मुल्यांकन भत्ता			१०००००			१०००००		
२६	बिभिन्न			३००००			३००००		
२७	एक गाउँ एक प्राविधिक को तलब भत्ता			३८३९००			३८३९००		
२८	एक गाउँ एक प्राविधिकको पोसाक भत्ता			२००००			२००००		
वडा सिलिङ तर्फ									
सडक तर्फ				३२८४००००			३२८४००००		
२९	भञ्ज्याङछेडा लखनाटार हूदै दाङ जोड्ने मोटर बाटो निर्माण			२५०००००			२५०००००	१	
३०	अरुङखोली देखि मिसिङ जोड्ने मोटर बाटो निर्माण			७०००००			७०००००	१	
३१	घूर्चे मोटरबाटो निर्माण			५०००००			५०००००	१	
३२	धरमपानी देखि बाह्रबिसे सम्मको मोटरबाटो मर्मत			८०००००			८०००००	१	
३३	टिनधारेटकी देखि अरुङखोला सम्मको मोटरबाटो मर्मत			५०००००			५०००००	१	



३४	कामिचार बाटो निर्माण			१०००००			१०००००	१	
३५	वडा कार्यालय घेरावार तथा पहिरो सफा गर्ने आयोजना			१०००००			१०००००	१	
३६	कूसूण्डे बाटो निर्माण आयोजना			५००००			५००००	१	
३७	दोबाटो-लिब्जा- खुर्पिखोला बाजमफेदी सडक निर्माण			१००००००			१००००००	२	
३८	नयागाउ घोडेखोला मोटरबाटो निर्माण			७५००००			७५००००	२	
३९	२ नं. वडाको बस्ति अन्तरगतका सडक निर्माण			५०००००			५०००००	२	
४०	बाइनेटा बाजम बेलटाकूरा दा जोड्ने मो.बा.निर्माण			४५००००			४५००००	२	
४१	दहवन अधूरो मो.बा.निर्माण			४०००००			४०००००	२	
४२	पटुवाखर्क मो.बा.निर्माण			३५००००			३५००००	२	
४३	बाजम काफलडाडा भूवा मो.बा.निर्माण			३५००००			३५००००	२	



४४	बाइनेटा नोस लिघा जोइने मो.बा.नि.			३०००००			३०००००	२	
४५	मालारानी श्रीवाली मो.बा.निर्माण			३०००००			३०००००	२	
४६	पा०रा० मो.बा.निर्माण			२०००००			२०००००	२	
४७	खाल पूजारी टोल मो.बा. नि.			२०००००			२०००००	२	
४८	सिर्पिगेरा हुँदै जवा० रोल्पा जोइने मो.बा.नि.			२०००००			२०००००	२	
४९	खर्क मोटर बाटो निर्माण			२०००००			२०००००	२	
५०	मन्नुखोला मो.बा.नि.			१५००००			१५००००	२	
५१	किमिचौर कोट नेवारे हुँदै मालारानी जोइने मोटरबाटो			४५०,०००।० ०			४५००००	३	
५२	अमर मा. वि. पाल्पालिटोल देखि टाकुराटोल जोइने मोटरबाटो (धनन्जय मार्ग)			२००,०००।० ०			२०००००	३	
५३	पिपलपाटा देखि मालुङ्गखोला मोटरबाटो स्तरउन्नति			२००,०००।० ०			२०००००	३	



५४	धर्मशाला हुँदै अमर मा. वि. जोड्ने मोटरबाटो स्तरउन्नति			१५०,०००।० ०				१५००००	३	
५५	ट्रयाक खोलिएका वाटाहरुलाइ मर्मत			२००,०००।० ०				२०००००	३	
५६	सौंड हुलाक हुँदै खोरपाटा गौराबारी बलाङ्ग जोड्ने मोटरबाटो			१५०,०००।० ०				१५००००	३	
५७	जारीखोला तल्लोटोल देखि दाङ्गमाइ टोल अमर मा. वि. जोड्ने मोटरबाटो स्तरउन्नती			२००,०००।० ०				२०००००	३	
५८	सौंड हुलाक देखि सिस्वा हुँदै माण्डवी नदि सम्म झर्ने गोरेटोबाटो निर्माण			१५०,०००।० ०				१५००००	३	
५९	किमिचौर दोमै देखि माण्डवी नदि सम्मको बाटोमा सिँढी निर्माण			१५०,०००।० ०				१५००००	३	
६०	मालुङ्गखोला चिल्ड्रेनपार्क हुँदै			२००,०००।० ०				२०००००	३	



	दाङ्गजाकोट जोड्ने मोटरबाटो निर्माण								
६१	डाँडाखर्क निर्माण हुँदै गरेको मोटरबाटो देखी खोलाखर्क तामेधारा जोड्ने कृषि मोटरबाटो			२५०,०००।० ०				२५००००	३
६२	थाम बस्तीबाट रोकाटोल हुँदै एन. टि. सि टावरसम्म जोड्ने मोटरबाटो			१००,०००।० ०				१०००००	३
६३	चौके ढुङ्गा कलेखर्क देखि गोगनपानी बस्ती सम्म मोटर बाटो निर्माण			४००,०००।० ०				४०००००	३
६४	सुनारटोल हुँदै कोटघर जोड्ने मोटर बाटो निर्माण			२००,०००।० ०				२०००००	४
६५	प्रतिशालय देखी तल्लोटोल मोटर बाटो निर्माण			५०,०००।००				५००००	४
६६	सिवालय मन्दिर देखि ब्राह्मथान मोटर बाटो निर्माण			५०,०००।००				५००००	४
६७	भाक्रीथान देखि तित्रीपाटा मोटरबाटो तथा कुलो मर्मत			४००,०००।० ०				४०००००	४



६८	गंगेश्वरी विद्यालय देखि मरन्ठाना सम्म जोड्ने मोटर ग्राबेल			१४०,०००।० ०				१४००००	४	
६९	दमार ढड्यान जोड्ने गोरेटो बाटो मर्मत			९०,०००।००				९००००	४	
७०	सैनिबुटा देखी चरपिड जोड्ने मोटरबाटो निर्माण			५०,०००।००				५००००	४	
७१	तल्लो टोल फुर्सेटाकुरा हुदै स्वर्गद्वारी जोड्ने मोटरबाटो			१००,०००।० ०				१०००००	४	
७२	स्वर्गद्वारी देखी डाँडा आरन जाड्ने गोरेटो बाटो मर्मत			१००,०००।० ०				१०००००	४	
७३	तल्लोफाँट नाला निर्माण			१००,०००।० ०				१०००००	४	
७४	कुमालटार मोटरबाटो स्तर उन्नति			१००,०००।० ०				१०००००	४	
७५	बेली ब्रिज बाट माडी नदि भर्ने गोरेटो बाटो निर्माण			१००,०००।० ०				१०००००	४	
७६	स्वर्गद्वारी जाने मोटरबाटो देखी कुमाल टार जोड्ने मोटरबाटो निर्माण			१००,०००।० ०				१०००००	४	
७७	मुल सडक देखि गंगा श्रेष्ठको घर सम्म नाला निर्माण			८०,०००।००				८००००	४	



७८	नमुना सडक गोठिवाड धारा देखि खाडहुङ्गा मोटरबाटो			४००,०००।० ०			४०००००	४	
७९	भुमेशान खड्गथान हुदै स्वर्गद्वारी जोड्ने मोटरबाटो			३००,०००।० ०			३०००००	४	
८०	भिन्गीकोट तल्लो टोल नाला मर्मत			५०,०००।००			५००००	४	
८१	तारजाली खरिद गोठिवाड			१००,०००।० ०			१०००००	४	
८२	दुर्गादास भोल स्यानिलेख सिस्नेरी साउने पानी रोल्या मो. वा.			२०००००			२०००००	५	
८३	उकाला पेदी डाफेधारा खलधारा मो. वा. निर्माण			२०००००			२०००००	५	
८४	कोटघर मौवारी सारीकोट मो. वा.			१०००००			१०००००	५	
८५	सरोजा रादनखोला कोल्यार मो. वा. निर्माण			२०००००			२०००००	५	
८६	असीमुने गायखर्क भोल मो. वा.			१५००००			१५००००	५	
८७	अमरे ठाटी अर्जुने कटेरी दमार खोलाखेत सरोजा वाहेखोला मो. वा. मर्मत			१०००००			१०००००	५	
८८	जिम्मालटोल नुनथली वेल्बोट मो. वा. मर्मत			१५००००			१५००००	५	



८९	मैटार साउनटोल जिम्मालटोल मो. वा. मर्मत			२०००००				२०००००	५	
९०	उङ्के ठाटी नौविसे भालुखोला मो.वा. मर्मत			६००००				६००००	५	
९१	तल्लाटोल अधुरो वाटो निर्माण			१०००००				१०००००	५	
९२	तल्लसारी खानेपानी अफिस ढिक पुच्छारवारी मो.वा.निर्माण			५००००				५००००	५	
९३	खड्काटोल मो.वा. ग्रावेल मो.वा.			५००००				५००००	५	
९४	खलधारा आपधारा डाडागाउ मो.वा. निर्माण			१५००००				१५००००	५	
९५	सीस्नेरी तल्लाटोल मो.वा.निर्माण			२०००००				२०००००	५	
९६	कूटी दमार ओढार मो.वा.			१०००००				१०००००	५	
९७	चिपुरेखोला वाटो निर्माण			१०००००				१०००००	५	
९८	रानटारेटोल वाटो निर्माण			१०००००				१०००००	५	
९९	मैटारटोल वाटो निर्माण			५००००				५००००	५	
१००	रातामाटा वाटो निर्माण			१२००००				१२००००	५	
१०१	माभटोल ,सुवेदीटोल ,पाहादेटोल ,जरुवाखेत कोटघर वाटो निर्माण			१६००००				१६००००	५	





१०२	तापा वेलवास थापाखर्क हूदै देउराली जाने मो.वा स्तरउन्नती			८०००००			८०००००	६	
१०३	सालावाड भकार मो.वा निर्माण			५०००००			५०००००	६	
१०४	राल्पा जोत्रेआप हूदै अधेरी मो.वा निर्माण			४०००००			४०००००	६	
१०५	खैरेनी खन्नेखोला पौडेल टोला हूदै दर्नेटा जाने मो.वा. मर्मत			४०००००			४०००००	६	
१०६	मिलनचोक, वागखोर शिद्धथान भूस्वाड टोल रिड रोड मो.वा स्तर उन्नती			३०००००			३०००००	६	
१०७	दर्नेटा नाला व्यवस्थापन निर्माण योजना			२१००००			२१००००	६	
१०८	शिद्धथान वाउनपानी डाडाखर्क हूदै कल्लेरी जोडने मो वा स्तर उन्नती			१५००००			१५००००	६	
१०९	गरुम्प देखि जनसम्पर्क प्रा.वि.जाडने वाटो			१०००००			१०००००	६	
११०	गमिरेपानी देखि उपल्लो तिमिले जाडने मो.वा			१०००००			१०००००	६	



१११	शिद्धथान देखि तिल्केनी जोडने मो. वा मर्मत			१०००००				१०००००	६	
११२	लामधारा केप मो.वा मर्मत			५००००				५००००	६	
११३	मिलनचोक, चुपारी निडला मो.वा. स्तरउन्नती			५००००				५००००	६	
११४	ओरला देखि अरेस जोड्ने मोटर बाटो निर्माण			३०००००				३०००००	७	
११५	छेंडा हूदै भैसिलोटे जोड्ने मोटर बाटो निर्माण			४०००००				४०००००	७	
११६	वडा स्तरिय मोटरबाटो मर्मत			४५००००				४५००००	७	
११७	वेलिवृज देखि सातबिसे सम्मको बाटो ग्राभेल तथा ग्रेड सुधार			५०००००				५०००००	७	
११८	पक्कपूल देखि तापा जाने मोटरबाटो निर्माण			१०००००				१०००००	७	
११९	तल्लो नल्सी देखि तापा जाने बाटोमा सिडि तथा रेलिड निर्माण			२०००००				२०००००	७	
१२०	खोल्ची देखि डोटारुख सम्म जाने बाटो निर्माण			५०,०००				५००००	७	
१२१	तापा शाखा मोटरबाटोहरु ग्राभेल			२०००००				२०००००	७	



१२२	उपल्लो नल्सीको मोटरबाटो मर्मत र होमपाइप खरिद			२०००००				२०००००	७	
१२३	तल्लो नल्सी लिफ्ट सिचाइ मर्मत तथा पाइप खरिद			१०००००				१०००००	७	
१२४	सार्कीटोल देखि मूखियाटोल सम्म नाला निर्माण तथा ग्राभेल			४०००००				४०००००	७	
१२५	धपरि जोड्ने मोटरबाटो निर्माण			१०००००				१०००००	७	
१२६	तापाढिक देखि नल्सि जाने गोरेटोबाटो निर्माण			५०,०००				५००००	७	
१२७	रानीटार रिडरोडको स्तर उन्नति तथा ग्राभेल			२५००००				२५००००	७	
१२८	खारखोला देखि धान्जाखोला सम्म मोटरबाटो निर्माण			१५००००				१५००००	७	
१२९	भकैली उदिपुरेटोल डाडागाउँ सडक निर्माण योजना			१०००००				१०००००	८	
१३०	बलबिला देखि गाउँपोखरा सम्म बाटो निर्माण			२५००००				२५००००	८	
१३१	आपरूखको बाटो निर्माण			११५०००				११५०००	८	
१३२	डाडागाउँ गैरा सडक बाटो निर्माण			१२००००				१२००००	८	



१३३	गैरागाउँ देखि थापाटोल बाटो निर्माण			१३००००			१३००००	८	
१३४	खैरेनी मोड सडक निर्माण			१०००००			१०००००	८	
१३५	दंगालखोला होम पाइप तथा हुड्गाको गारो निर्माण			३५००००			३५००००	८	
१३६	सैनिनेटा उपलो मौधारा, तल्लो कौधारा सडक निर्माण			२०००००			२०००००	८	
१३७	वडा अन्तर्गतका सबै सडकको मर्मत			३०००००			३०००००	८	
१३८	दहचौर कृषि सडक जाली निर्माण			३०००००			३०००००	८	
१३९	शान्तिनगर देखि अधिकारी टोल हुदै शिशुकल्याण ग्राभेल			१३००००			१३००००	८	
१४०	साउनेखोला २ ठाउँ तलमाथि होम पाइप			२५००००			२५००००	८	
१४१	नुनेपानी देखि धन्चौर सडकमा आर सिसि ढलान निर्माण			१२०००००			१२०००००	८	
१४२	उपल्लो कुता मोटर बाटो			७५०००			७५०००	८	
१४३	गरुम्प सडक			१८००००			१८००००	८	
१४४	चाल्नेटार ओ.वी. सडक निर्माण योजना			१५००००			१५००००	८	
१४५	सिमलफेद स्यानीचौर सडक			१०००००			१०००००	८	



१४६	खत्रीटोला बाटो निर्माण		४००००		४००००	८	
१४७	जुडापाटा अम्लसे डाडागाउ मगरी जुकेना घोर खन्ने मो.बा		५०००००		५०००००	९	
१४८	कालीपोखरी डाडागाउ मो.बा.		३०००००		३०००००	९	
१४९	जुडापाटा उकालो फेदी मार्सिवाङ्ग मो.बा		४०००००		४०००००	९	
१५०	सेती आप ओवि मोटर बाटो		१०००००		१०००००	९	
१५१	जुडापाटा खैरनी मो.बा		१५००००		१५००००	९	
१५२	छापधारा ढाडपोखरा मो.बा		३५००००		३५००००	९	
१५३	धरम्पा धपखोला मा.बा.		४०००००		४०००००	९	
१५४	जुडेखर्क सिंगारु टोल छेडापोखरा मो.बा.		३०००००		३०००००	९	
१५५	कुहीना वडा कार्यालय मो.बा		१५००००		१५००००	९	
१५६	९ नं. वडा कार्यालयका सवै मो.बा.मर्मत ( होमपाईप सहित)		७०००००		७०००००	९	
१५७	कालीपोखरी कोदेरी धपखेला गोरेटो बाटो		१५००००		१५००००	९	
१५८	जुकेना तिल्केनी लापे गोरेटो बाटो		१५००००		१५००००	९	
<b>ख) खानेपानी तर्फ</b>			<b>६१४००००</b>		<b>६१४००००</b>		
१५९	भोम्पा खानेपानी		२०००००		२०००००	९	



	आयोजना								
१६०	खाल्टे खानेपानी आयोजना			२०००००				२०००००	१
१६१	रुम खानेपानी आयोजना			१५००००				१५००००	१
१६२	भाक्रिसल्ला रिर्जब टंकी निर्माण तथा पाईप खरिद आयोजना			२०००००				२०००००	१
१६३	जोगिथूम खानेपानी आयोजना			१०००००				१०००००	१
१६४	जशेखोला खानेपानी आयोजना			३०००००				३०००००	१
१६५	नियालीनीखोला खा.पा. आयोजना			२५००००				२५००००	१
१६६	धाप्सा खोला लिफ्ट खा=पा= मर्मत			३०००००				३०००००	२
१६७	धिमधिमे पातल मूल संरक्षण			१५००००				१५००००	२
१६८	भार्के बाजम धनचौर खानेपानी योजना			३०००००				३०००००	२
१६९	२ नं.वडामा पाइप खरिद तथा वितरण			१०००००				१०००००	२
१७०	खनाल पोखरी घेरावार निर्माण			१५००००				१५००००	२
१७१	बाहुनटोल पोखरी घेरावार			५००००				५००००	२



१७२	अडेवास पोखरी मर्मत			५००००			५००००	२	
१७३	धनचौर खानेपानी योजना			२५००००			२५००००	३	
१७४	बर्तन लामीखोरे खानेपानी योजना			१०००००			१०००००	३	
१७५	धरमपानी खनाल टोल खानेपानी योजनाको पाइप खरीद			७००००			७००००	३	
१७६	गोगनपानी खानेपानी तथा सरसफाइ एक घर एक धारा			५०,०००।००			५००००	३	
१७७	रुमाले सफेता गैरा मुल संरक्षण			२००,०००।००			२०००००	३	
१७८	बेहोरे खानेपानी निर्माण			५०,०००।००			५००००	४	
१७९	लामपाटा खानेपानी निर्माण			१००,०००।००			१०००००	४	
१८०	गोगन पानी खत्रीटोल खानेपानी मर्मत			५०,०००।००			५००००	४	
१८१	डिपिडि ट्याङ्क भिंरीकोट			३०,०००।००			३००००	४	
१८२	धर्मशालामा धारा निर्माण			३०,०००।००			३००००	४	



१८३	गोगन पानी आँपचौर खानेपानी मर्मत			८०,०००।००				८००००	४	
१८४	गुरगुरे खानेपानी मर्मत			७०,०००।००				७००००	४	
१८५	मोहन खोला मुल संरक्षण			४०,०००।००				४००००	४	
१८६	माथिल्लो कोट र खत्री टोलमा धारा निर्माण			३०,०००।००				३००००	४	
१८७	स्यानिलेख खानेपानी तथा सरसफाई योजना			१०००००				१०००००	५	
१८८	देउराली बूटापोले टंकी निर्माण			१२००००				१२००००	६	
१८९	निडला खानेपानी टंकी निर्माण			१०००००				१०००००	६	
१९०	भूपाकोट लिफ्ट खानेपानी निर्माण			१०००००				१०००००	६	
१९१	पतेरी खानेपानी टंकी निर्माण			५००००				५००००	६	
१९२	थापाखर्क खानेपानी मर्मत			५००००				५००००	६	
१९३	नौलापानी मूल सूधार			३००००				३००००	६	
१९४	उखारी पधेरा पधेरो निर्माण			३००००				३००००	६	





१९५	दर्गा खानेपानीको ट्यांकी निर्माण			२०००००			२०००००	७	
१९६	डुरे खोला खानेपानी मोटर हाउस निर्माण			१६००००			१६००००	८	
१९७	गडिगाँउ दिवाङ्गाकोट खानेपानी योजना			२५००००			२५००००	९	
१९८	भचेनी एक घर एक धारा खानेपानी योजना			२०००००			२०००००	९	
१९९	मगरी एक घर एक धारा खानेपानी योजना			२०००००			२०००००	९	
२००	नाम्रिकोट एक घर एक धारा खानेपानी योजना			२५००००			२५००००	९	
२०१	गेल घण्टीखोला खानेपानी योजना			५०००००			५०००००	९	
२०२	धरमपा रिचार्ज पोखरी			१०००००			१०००००	९	
२०३	गोवन खोला खानेपानी योजना			५००००			५००००	९	
ग) सिंचाई तर्फ				४७३५०००			४७३५०००		
२०४	बाह्रविसे पक्की सिंचाई कूला निर्माण			३०००००			३०००००	३	
२०५	जूगोखोला मुहान देखि कोर्चेडाडा सिंचाई कूलो निर्माण क्रमागत			२०००००			२०००००	३	



२०६	ओढार बलाङ्ग खेतको असीगरी मूहानमा तार जाली निर्माण			८५०००				८५०००	३
२०७	जारीखोला अम्मने आप बूटा कूलोको वाल निर्माण			२५०००				२५०००	३
२०८	कागपाति तल्लो कुलो निर्माण			१०००००				१०००००	४
२०९	आँपखोला कुलो निर्माण			१०००००				१०००००	४
२१०	बेहोरे सिचाई कुलो निर्माण			२००००				२००००	४
२११	धैरेनी कुलो निर्माण			१०००००				१०००००	४
२१२	नयाँपानी कुलो ढुङ्गा बाँझपुर			१०००००				१०००००	४
२१३	आँपचौर सिचाई पोखरी मर्मत			५००००				५००००	४
२१४	तेस्रो सिचाई कुलो निर्माण आँपचौर			२०००००				२०००००	४
२१५	ठाडो सिचाई कुलो निर्माण आँपचौर			१०००००				१०००००	४
२१६	सिचाई पोखरीमा मोटर र पाईप खरिद			१०००००				१०००००	४
२१७	खोलाखेत सिचाई कुलोमा ढुङ्गा निर्माण			१५००००				१५००००	५



२१८	जरुवाखोला नौबिसे सिचाईकुलो योजना			१०००००			१०००००	५	
२१९	उडुके सीचाई पोखरी मर्मत			१७५०००			१७५०००	५	
२२०	स्यानिलेख सिचाई कुलो			१५००००			१५००००	५	
२२१	करमवोट सिचाई कुलो मर्मत			५००००			५००००	५	
२२२	जूकेपानी क्वाइनेपाटा सिचाई पाइपलाइन तिमिले मर्मत			१०००००			१०००००	६	
२२३	पोखरी डाडा खन्नेखोला सिचाई पाइपलाइन मर्मत तथा सिंचाई पोखरी निर्णमा			१०००००			१०००००	६	
२२४	टोटेखोला धानधारा सिचाई कुलो			५००००			५००००	६	
२२५	केप सिचाई पोखरी निर्माण			१०००००			१०००००	६	
२२६	धैरेनी सिंचाई पोखरी निर्माण			३०००००			३०००००	७	
२२७	चोखनी पोखरामा तारजाली व्यवस्थापन			५०००००			५०००००	७	
२२८	बाहूनटोलको सिचाई डोड निर्माण			२५००००			२५००००	७	
२२९	सातबिसे कुलो मर्मत			१२५०००			१२५०००	७	



२३०	सिउराजे सिचाइ कूलो निर्माण			२०००००				२०००००	७	
२३१	सातमुले बर्जिबाड सिंचाई कुलो			७५०००				७५०००	५	
२३२	पिपल पोखरी भरखोला हुँदै सातमुले सिंचाई कुलो मर्मत			३५००००				३५००००	५	
२३३	ओवि सिचाइ योजनामा २० हर्ष पावरको मोटर खरिद			२३००००				२३००००	५	
२३४	उपल्लो कृता कुलो मर्मत निर्माण			१०००००				१०००००	५	
२३५	अम्लिसे सिचाई कुलो मर्मत			१५००००				१५००००	९	
<b>घ) भवन, टहरा, प्रतिक्षालय</b>				<b>३६०००००</b>				<b>३६०००००</b>		
२३६	श्री स्वर्गद्वारी आधारभुत विद्यालयको एसइडी बाल विकास भवन निर्माण			३०००००				३०००००	३	
२३७	बाटुले सार्वजनिक शौचालय सहितको प्रतिक्षालय भवन निर्माण			१५००००				१५००००	३	
२३८	जनजागृती प्रा. वि. किमिचौरको घेराबार			१५००००				१५००००	३	



	तथा बाल विकास भवनको छानो मर्मत								
२३९	प्रेत मुक्ति गृह (क्रियापुत्री घर) निर्माण			३०००००			३०००००	३	
२४०	साविक ३ को तल्लो टोलको चिउरी पेल्ले कोलको टहरो तथा पर्खाल निर्माण			५०,०००।००			५००००	३	
२४१	ब्राह्मथान मन्दिर निर्माण			१५०,०००।००			१५००००	४	
२४२	दमारमा प्रतिकालय तथा क्रियापुत्री भवन			१३६,०००।००			१३६०००	४	
२४३	तरकारी संकलन डि.पो. बाँझपुर			३०,०००।००			३००००	४	
२४४	कृष्ण मन्दिर निर्माण दमार			१००,०००।००			१०००००	४	
२४५	टाकुरा पुजाआजा व्यवस्थापन बाँझपुर			२०,०००।००			२००००	४	
२४६	भित्रीकोट भुमेथान मन्दिर निर्माण			६४,०००।००			६४०००	४	



२४७	गाउघर क्लिनिक खोप केन्द्र भवन निर्माण भोल			२५००००				२५००००	५	
२४८	वाटुले प्रतिक्षालय निर्माण			१५००००				१५००००	५	
२४९	प्रेतमुक्ति गृह निर्माण लामपाटा			८००००				८००००	५	
२५०	प्रेतमुक्ति गृह निर्माण पौवालीटोल सैनवोट			५००००				५००००	५	
२५१	प्रेतमुक्ति गृह निर्माण कोल्यार			८००००				८००००	५	
२५२	प्रेतमुक्ति गृह निर्माण जुन्ने			१०००००				१०००००	५	
२५३	पोखरी डाडा सामूदायिक भवन निर्माण			२०००००				२०००००	६	
२५४	सिउराजे घाटमा प्रतिक्षालय निर्माण			१०००००				१०००००	६	
२५५	सिउराजे प्रतिक्षालय निर्माण			१०००००				१०००००	७	
२५६	वर्गाघाट प्रतिक्षालय निर्माण			१५००००				१५००००	७	
२५७	खारखोला प्रतिक्षालय निर्माण			१५००००				१५००००	७	
२५८	वेलिवृज प्रतिक्षालय निर्माण			५०,०००				५००००	७	



२५९	सातबिसे कृषक समूहको डिपो निर्माण			५०,०००			५००००	७	
२६०	कोट क्रियापुर्ति प्रतिक्षालय निर्माण			१०००००			१०००००	५	
२६१	दङ्गालखोलामा मलामि जादाँ बस्ने प्रतिक्षालय निर्माण			१०००००			१०००००	५	
२६२	घुस्टुङ प्रतिक्षालय निर्माण			१०००००			१०००००	५	
२६३	अमिल्धारा प्रतिक्षालय मर्मत			५००००			५००००	५	
२६४	खोपकेन्द्र भवन रङ लगाउने तथा विद्युतिकरण			५००००			५००००	५	
२६५	महिला सामुदायिक भवन क्रमागत			१०००००			१०००००	५	
२६६	शैक्षिक प्रगतिमञ्च व्यावस्थापन			२००००			२००००	५	
२६७	दिवाङ्ग सामुदायिक भवन निर्माण			३०००००			३०००००	९	
<b>सामाजिक विकास तर्फ</b>									
<b>क) शिक्षा तर्फ</b>				<b>३४३००००</b>			<b>३४३००००</b>		



२६८	बाल संस्कृत मा.बि. घेराबार निर्माण			१५००००				१५००००	२	
२६९	वडा भित्र रहेका विद्यालयहरूमा प्रिन्टी सहितको फोटोकपी मेसिन सहयोग			१५००००				१५००००	३	
२७०	विद्यालय स्तरका बालवालिकाहरूलाई भोला तथा स्टेनरी वितरण			१०००००				१०००००	३	
२७१	गंगेश्वरी विद्यालय व्यवस्थापन			२०००००				२०००००	४	
२७२	वालविकास व्यवस्थापन वाँभीपुर			५००००				५००००	४	
२७३	गोठिवाड प्रा.वि. व्यवस्थापन			१०००००				१०००००	४	
२७४	चन्द्रेश्वरी प्रा.वि. व्यवस्थापन			१०००००				१०००००	४	
२७५	जनता प्रा.वि. व्यवस्थापन			१०००००				१०००००	४	
२७६	ने. रा आ.वि. खलधारा घेराबार निर्माण			१०००००				१०००००	५	
२७७	अनाथ बालवालिका सहयोग कार्यक्रम			२०००००				२०००००	५	





२७८	भूपाकोट प्रा.वि भवन पलास्टर रडरोगन तथा फिल्ड निर्माण			५०००००				५०००००	६	
२७९	सूर्योदय मा.वि वेलवासमा तार जालि तथा चौफारी निर्माण र व्यवस्थापन			२५००००				२५००००	६	
२८०	जनउज्जल प्रा.वि खन्नेखोला रडरोगन तथा मर्मत			२०००००				२०००००	६	
२८१	शिद्धवावा प्रा.वि. वेलवास भवनको घेरावार र तारजाली निर्माण			१०००००				१०००००	६	
२८२	ज्ञान प्रकाश आ.वि को कम्प्युटर खरीद			३०००००				३०००००	७	
२८३	जनता मा.वि. भवन भवन निर्माण क्रमागत			५०००००				५०००००	८	
२८४	कैलाश प्रा.वि.मा ढुङ्गा गारो लगाउने तारवार र पलास्टर गर्ने निर्माण			१५००००				१५००००	८	
२८५	जनता मा.वि. व्यवस्थापन खर्च			३००००				३००००	८	
२८६	नेरा प्रा.वि डाडागाँउ			१५००००				१५००००	९	



घेरावार									
<b>ख) स्वास्थ्य तर्फ</b>				<b>२७५५०००</b>				<b>२७५५०००</b>	
२८७	स्वास्थ्य तर्फ			५००००				५००००	२
२८८	भिगु,३ को वडाको आधारभूत स्वास्थ्यकेन्द्रको आवश्यक खर्च व्यवस्थापन			१०००००				१०००००	३
२८९	भिगु, आयुर्वेदिक औषधालयमा योग हलको भ्याल ढोका निर्माण			२०००००				२०००००	३
२९०	गर्ववतीलाई निसूलक ल्याव सेवा प्रदान कार्यक्रम			७००००				७००००	४
२९१	स्वास्थ्य संस्थामा आवश्यकता अनुसार कार्यक्रम			२५००००				२५००००	५
२९२	गरीब तथा दिर्घ रोगी स्वास्थ्य विमा कार्यक्रम ५० घर परिवार			१७५०००				१७५०००	५
२९३	सारी स्वास्थ्य चौकिमा एमबुलेन्स खरिद तथा व्यवस्थापन			११५००००				११५००००	५
२९४	तिमिले शहरी स्वास्थ्य केन्द्र भवनको पलास्टर तथा व्यवस्थापन			१०००००				१०००००	६



२९५	वेलवास आधारभूत स्वास्थ्य सेवा केन्द्र व्यवस्थापन			५००००			५००००	६	
२९६	कोभिड १९ नियन्त्रण तथा व्यवस्थापन			७००००			७००००	६	
२९७	सोत्रे स्वास्थ्यचौकि व्यवस्थापन खर्च			४०,०००			४००००	७	
२९८	स्वास्थ्य पोषण कार्यक्रम			५००००			५००००	८	
२९९	कोरोना जोखिम न्यूनिकरण कार्यक्रम			१०००००			१०००००	८	
३००	डाडागाँउ सहरी विकास स्वास्थ्य केन्द्र भवन			३५००००			३५००००	९	
<b>ग) सरसफाई तर्फ</b>				<b>१०००००</b>			<b>१०००००</b>		
३०१	वडा स्तरीय सरसफाई कार्यक्रम			५००००			५००००	६	
३०२	सरसफाई अनुगमन कार्यक्रम			५००००			५००००	८	
<b>घ) संस्थागन विकास तर्फ</b>				<b>१०१५०००</b>			<b>१०१५०००</b>		
३०२	वडा नं. १ को वडा कार्यालयमा आवश्यक सामग्री खरिद			२०००००			२०००००	१	
३०३	वडा स्तरिय भिडियो डकुमेन्टी			१४००००			१४००००	५	



३०४	अनुगमन व्यवस्थापन			७००००			७००००	६	
३०५	उपभोक्ता क्षमता विकास			३००००			३००००	६	
३०६	डकूमेन्टी निर्माण ( विगत ५ वर्षे अवधिको )			५००००			५००००	६	
३०७	वडा कार्यालयको लागी ल्याप्टप खरिद			८००००			८००००	७	
३०८	वडा कार्यालयको डकूमेन्ट			५०,०००			५००००	७	
३०९	अनुगमन व्यवस्थापन			७००००			७००००	८	
३१०	पल्लो दमार खेल मैदान निर्माण			१२५०००			१२५०००	८	
३११	वडा डकूमेन्टी			५००००			५००००	८	
३१२	वडा डकूमेन्टी			१५००००			१५००००	९	
	<b>□) सूरक्षा तथा सूशासन</b>			<b>२३००००</b>			<b>२३००००</b>		
३१३	कामदारको दैनिक पारिश्रमिक			१३००००			१३००००	७	
३१४	मतदाता नामावली व्यवस्थापन(यातायात)			३००००			३००००	७	
३१४	लामाचौर प्रहरी अस्थायी विट भान्सा कोठा निर्माण			७००००			७००००	९	
वडा शिलिङको आर्थिक विकास तर्फ									



क) कृषि विकास कार्यक्रम तर्फ				२७०००००				२७०००००		
३१५	अरुखोला कृषक समूह प्लाष्टिक टनेल निर्माण			३००००				३००००	१	
३१६	एकता कृषक समूह दावा प्लाष्टिक टनेल निर्माण			३००००				३००००	१	
३१७	सक्रिया मौसमी बेमौसमी तरकारी उत्पादन कार्यक्रम			२४००००				२४००००	१	
३१८	कृषि विकास कार्यक्रम तर्फ			३०००००				३०००००	२	
३१९	भाकृवा कृषक समूहकालागि सिचाई पोखरि निर्माण तथा पाइप खरिद			३००००				३००००	३	
३२०	किमिचौर कृषक समूहका लागि सिचाई पोखरि निर्माण			३००००				३००००	३	
३२१	सयमूरे चिरावारी कृषक समूहका लागि सिचाई आ.ई.एम.कृषक पाठशाला			३००००				३००००	३	



३२२	त्रिशक्ती कृषक समूहकालागि टनेल तथा थोपा सिचाई			३००००				३००००	३	
३२३	लगनशिल कृषक समूहका लागि टनेल तथा थोपा सिचाई			३००००				३००००	३	
३२४	जारीखोला कृषक समूहकालागि सिचाई पोखरि निर्माण			३००००				३००००	३	
३२५	स्वर्गवारी कृषक समूहकालागि सूधारीएको खोर निर्माण			३००००				३००००	३	
३२६	तरकारी संकलनका लागि बाटूलेमा डिपो निर्माण			५००००				५००००	३	
३२७	कृषक समूहकालागी मौसमी बेमौसमी विउभिजन वितरण			४००००				४००००	३	
३२८	प्रत्येक घरधूरीलाई विषदी छर्ने स्प्रे वितरण			३०००००				३०००००	४	
३२९	तरकारी संकलन डिपो स्थापना वाटूले			३००००				३००००	५	



३३०	आकस्मिक वाली संरक्षण तरकारी किट वितरण			१०००००				१०००००	५	
३३१	इलेक्ट्रीकल स्प्रे ट्याङ्की वितरण			५००००				५००००	५	
३३२	पलाष्ठीक टनेल खरिद			७००००				७००००	५	
३३३	हिउदे तरकारी विउ वितरण			५००००				५००००	५	
३३४	च्याउ खती तालिम			५००००				५००००	६	
३३५	नमूना कृषक समूह ,वेलवास			५००००				५००००	६	
३३६	माहूरी पालन तालिम र घर वितरण			१५००००				१५००००	६	
३३७	कृषक समूहको लागि आइ.पि.एम. तालिम			५००००				५००००	६	
३३८	तरकारीको विउ वितरण			५०,०००				५००००	७	
३३९	८० प्रतिशत अनुदानमा २ लि. स्प्रेय ट्याङ्की वितरण			३०,०००				३००००	७	
३४०	स्थलगत वेमौसमि गरकारी खेति तालिम			५०,०००				५००००	७	
३४१	स्थायि तरकारी नसैरी स्थापना			२५,०००				२५०००	७	



३४२	गोल परियोजनासंग कृषकसमस्हमा सहकार्य			१४५,०००			१४५०००	७	
३४३	कृषि विकास कार्यक्रम तर्फ (१) मनोकामना सूनौलो कृषिक समूहमा तरकारी संकलन डिपो रु ५००००१, (२) घुष्टु र हूलाक सूनौलो कृषक समूह पलाष्टिक टनेल १५ घरधूरीमा थोपा सिचाई सहित निर्माण रु १००००० र ३) धनचौर सूनौलो कृषक समूह ३ वटा रु ५००००१ (४) शान्ती सूनौलो कृषक समूहमा डिपि टंकी २ वटा रु १ लाख			३०००००			३०००००	८	
३४४	५००० अनुदानमा सिटविन कार्यक्रम			१०००००			१०००००	९	
३४५	५००० अनुदानमा टनेल कार्यक्रम			१०००००			१०००००	९	
३४६	बिउविजन वितरण कार्यक्रम			४००००			४००००	९	





३४७	बालि रोग सम्बन्धि तालिम			६००००			६००००	९	
<b>ख) पशु विकास कार्यक्रमतर्फ</b>				<b>२७०००००</b>			<b>२७०००००</b>		
३४८	भेडा बाखालाई घास दाना राख्ने टाट्नो तथा भाडा निर्माण कार्यक्रम			१५००००			१५००००	१	
३४९	पशु स्वास्थ्य शिबिर सञ्चालन कार्यक्रम			१५००००			१५००००	१	
३५०	पशु विकास कार्यक्रम			३०००००			३०००००	२	
३५१	वर्तन नेवारे डाडाखर्कमा पशुस्वास्थ्य शिविर			९००००			९००००	३	
३५२	नगरपालिकामा दर्ता भएका भेडा बाखा पालक कृषकहरूलाई ५० प्रतिशत अनूदानमा तात्नो तथा खनिज ढिक्का वितरण			२१००००			२१००००	३	
३५३	क्यासटेशन मेसिन खरिद तथा मेसिन चलाउने तालिम			३०००००			३०००००	४	
३५४	पशु स्वास्थ्य शिबिर सञ्चालन तथा टाट्नो खरिद			३०००००			३०००००	५	



३५५	पार्वती वाखा फर्म स्व. न.पा ६ पाचमूरे खा.पा तथा विधूत व्यवस्थापन			१०००००			१०००००	६	
३५६	सिमलधारा कृषक समूह, सालावाड			३००००			३००००	६	
३५७	तिमिले कृषक समूह,तिमिले			१०००००			१०००००	६	
३५८	नवज्योती कृषक समूह,खन्नेखोला			४००००			४००००	६	
३५९	पशु स्वास्थ्य कार्यक्रम			३००००			३००००	६	
३६०	हिउदे घासको विउ वितरण ८० प्रतिशत अनुदानमा			४०,०००			४००००	७	
३६१	८० प्रतिशत अनुदानमामिनरल ब्लक वितरण			२०,०००			२००००	७	
३६२	स्थलगत बाखा पालन तालिम			४०,०००			४००००	७	
३६३	बर्षे घासको विउ वितरण ८० प्रतिशत अनुदानमा			३०,०००			३००००	७	
३६४	डिपिड निर्माण २ बटा			१०००००			१०००००	७	
३६५	पशुस्वास्थ्य घुम्टि शिविर			७०,०००			७००००	७	



३६६	पशु सेवा तर्फ (१) सबै पायक पर्ने गरि वाली सिविर सञ्चालन रु ३० हजार, (३) सबै वस्ती बिउपल खरिद ५० हजार, (४) हूलाक पेदिकूलो मर्मत १ लाख ५५ हजार र (५) स्वर्गवारी सूनौलो कृषक समूहमा ५२ टाटनो निर्माण रु ६५ हजार			३०००००			३०००००	८	
३६७	डाले घास कार्यक्रम			५००००			५००००	९	
३६८	पशु रोग तथा विमा सम्बन्धी तालिम			१५००००			१५००००	९	
३६९	ब्याट बोका कार्यक्रम			१०००००			१०००००	९	
<b>लक्षित वर्ग तर्फ</b>									
<b>क) महिला तर्फ</b>				<b>१६१००००</b>			<b>१६१००००</b>		
३७०	प्रा.वि.स्तरीय अतिरिक्त क्रियाकलाप सहयोग			५००००			५००००	१	
३७१	एकल तथा विधूवा महिला सम्मान कार्यक्रम			१०००००			१०००००	१	
३७२	जेष्ठ नागरिक तथा अपांग नागरिकहरुलाई सम्मान कार्यक्रम			१०००००			१०००००	१	



३७३	महिला, बालबालिका तथा जेष्ठ नागरिक			२५००००			२५००००	२	
३७४	वडा स्तरीय महिलाहरुको क्षमता विकास कार्यक्रम			१०००००			१०००००	३	
३७५	गरिब विपन्न वर्ग तथा दिर्घ रोगीहरुलाई निसूलक स्वास्थ्य विमा कार्यक्रम			१७५०००			१७५०००	३	
३७६	तिज गित प्रतियोगिता			३००००			३००००	४	
३७७	महिला दिवस मनाउने कार्यक्रम			३००००			३००००	४	
३७८	खड्केश्वरी महिला वचत तथा ऋण सहकारी को ट्वाइलेटका सेफ्टी ट्याडकी निर्माण			३५०००			३५०००	५	
३७९	आमा समुह तथा महिला संजाल लाई क्षमता विकास तालीम			४००००			४००००	५	
३८०	महिला तर्फ			१२००००			१२००००	६	
३८१	नारी दिवस मनाउने कार्यक्रम			७००००			७००००	७	
३८२	महिलाहरुको कानुनी सचेतना कार्यक्रम			७००००			७००००	७	
३८३	उद्घोषण तालिम			६००००			६००००	७	



३८४	महिला, बालबालिका, जेष्ठ नागरिक तथा फरक क्षमता भएका नागरिकहरू			२५००००			२५००००	८	
३८५	हजुरबा, हजुरआमा सम्मान कार्यक्रम			१०००००			१०००००	९	
३८६	महिला तर्फ			३००००			३००००	९	
<b>ख) बालबालिका तर्फ</b>				<b>४४५०००</b>			<b>४४५०००</b>		
३८६	अनाथ बालबालिका सहयोग कार्यक्रम			१५००००			१५००००	३	
३८७	विभिन्न सञ्जालको बैठक व्यवस्थापन			४००००			४००००	४	
३८८	बाल प्रतिभा पहिचान तथा प्रोत्साहन			२००००			२००००	४	
३८९	बाल क्लब तथा बालसंजाल पुर्नगठन			२५०००			२५०००	५	
३९०	बाल बालिका तर्फ			१२००००			१२००००	६	
३९१	बालबालिका क्षमता विकास			५००००			५००००	७	
३९२	अति विपन्न ३२ परिवारका बालबालिकाहरूको लागि शिक्षा सहयोग कार्यक्रम			४००००			४००००	९	



ग) जेष्ठ नागरिक,अपांग तथा युवा तथा खेलकूद र जनजाती,दलित				४२८५०००				४२८५०००		
३९३	युवा खेलकूद कार्यक्रम			१०००००				१०००००	१	
३९४	युवा तथा खेलकूद कार्यक्रम			२०००००				२०००००	२	
३९५	रतनखर्क खेलकूद मैदान निर्माण			१५००००				१५००००	२	
३९६	जेष्ठ नागरिक सम्मान कार्यक्रम			१०००००				१०००००	३	
३९७	वडास्तरीय युवा प्रतिभा तथा पहिचान, प्रोत्साहन, युवा क्लब गठन युवा खेलकूद			२०००००				२०००००	३	
३९८	ग वर्गका अपांग व्यक्तिहरूलाई सहायता कार्यक्रम			२०००००				२०००००	३	
३९९	विभिन्न क्लब दर्ता परिचालन तथा सामग्री खरिद			१०००००				१०००००	४	
४००	दिर्घरोगी तथा उनिहरूको परिवारको स्वास्थ्य बिमा कार्यक्रम			२५००००				२५००००	४	



४०१	अपाङ्ग प्रोत्साहन भत्ता			४०००००				४०००००	४	
४०२	दलित सञ्जाल गठन			५००००				५००००	४	
४०३	आँपखोला खेल मैदान			३०००००				३०००००	४	
४०४	खेलकुद कार्यक्रम			५००००				५००००	४	
४०५	सोड खेल मैदान तारजाली			५००००				५००००	४	
४०६	जेष्ठ नागरिक सम्मान कार्यक्रम			१०००००				१०००००	४	
४०७	जेष्ठ नागरिक सम्मान कार्यक्रम			१०००००				१०००००	५	
४०८	ग वर्गका अपाङ्गता परिचयपत्र भएका व्यक्तिलाई सहयोग कार्यक्रम			१५००००				१५००००	५	
४०९	युवा प्रतिभा पहिचान तथा प्रोत्साहन कार्यक्रम			५००००				५००००	५	
४१०	लागु औषध विरुद्ध जनचेतनामुलक कार्यक्रम			५००००				५००००	५	
४११	वडा स्तरीय बाल प्रतिभा पहिचान तथा प्रोत्साहन कार्यक्रम			५००००				५००००	५	
४१२	वडा स्तरीय युवा खेलकुद तथा प्रशिक्षण र सामग्री वितरण			१०००००				१०००००	५	



४१३	आरन व्यवस्थापन को लागी सामग्री खरिद			२००००				२००००	५	
४१४	वडा स्तरीय खेलकूद सामग्री तथा प्रतियोगिता			१०००००				१०००००	६	
४१५	वडा स्तरीय क्रिकेट मैदान साविक ३ मा निर्माण			५००००				५००००	६	
४१६	देउराली फिल्ड निर्माण			१०००००				१०००००	६	
४१७	शिद्धथान खेल मैदान निर्माण			५००००				५००००	६	
४१८	केप खेल मैदान निर्माण			४००००				४००००	६	
४१९	थापाखर्क खेल मैदान निर्माण			४००००				४००००	६	
४२०	सालावाड खेल मैदान निर्माण			४००००				४००००	६	
४२१	निडला खेल मैदान निर्माण			४००००				४००००	६	
४२२	दर्नेटा खेल मैदान निर्माण			४००००				४००००	६	
४२३	कल्लेरी खेल मैदान निर्माण			४००००				४००००	६	
४२४	गरुम्प खेल मैदान निर्माण			४००००				४००००	६	
४२५	तिमिले खेल मैदान निर्माण			४००००				४००००	६	
४२६	जेष्ठ नागरिक तर्फ			५००००				५००००	६	





४२७	दलित तर्फ सञ्जाल गठन तथा केपमा आरन सुधार			४००००			४००००	६	
४२८	अपांगता तर्फ			२००००			२००००	६	
४२९	वडा स्तरिय खेलकूद			८००००			८००००	७	
४३०	जेष्ठ नागरिक सम्मान कार्यक्रम			१०००००			१०००००	७	
४३१	अपांग व्यवस्थापन			५०,०००			५००००	७	
४३२	फूलबारीपाटा खेलकूदमैदान मर्मत			१०००००			१०००००	७	
४३३	हरियालि जनचेतना युवा मञ्च को व्यवस्थापन			७५,०००			७५०००	७	
४३४	दलित सचेतना कार्यक्रम			५०,०००			५००००	७	
४३५	जनजाति			२००००			२००००	९	
४३६	दलित			३००००			३००००	९	
४३७	ग बर्ग अपाङ्गता कायक्रम			३००००			३००००	९	
४३८	युवा खेलकूद			१०००००			१०००००	९	
४३९	खेलमैदान घेरावार			१५००००			१५००००	९	
<b>पर्यटन तर्फ</b>				<b>५८००००</b>			<b>५८००००</b>		
४४०	३ नं. वडाका योजना तथा कार्यक्रम र पर्यटकिय स्थलहरुको डकुमेन्टी निर्माण			२०००००			२०००००	३	



४४१	भिगृकोट दशैमा आजापूजा व्यवस्थापन			२००००				२००००	३	
४४२	शिद्धवावा मन्दिर वाउन्डरी तथा रडरोगन			१०००००				१०००००	६	
४४३	साउनेपानीमा मन्दिर निर्माण			२०००००				२०००००	५	
४४४	कोटघर मन्दिर पूजाआजा व्यवस्थापन			२००००				२००००	६	
४४५	कोटघर पूजाआजा व्यवस्थापन			४०,०००				४००००	७	
<b>बन तथा वातावरण तर्फ</b>				<b>७६००००</b>				<b>७६००००</b>		
४४६	सल्लावोट बेसीमा तारजाली आयोजना			२०००००				२०००००	१	
४४७	खाल राहूटोल भूसंरक्षण योजना			१०००००				१०००००	२	
४४८	धौलागिरी भूसंरक्षण दहवन योजना			५००००				५००००	२	
४४९	मणी पोखरी निर्माण			३००००				३००००	४	
४५०	भालेखोला उपल्टार खोलामा जाली			१०००००				१०००००	४	



४५१	मिलन चोक भुक्ष नियन्त्रण भित्री बजार			१७००००			१७००००	४	
४५२	वन तथा विरुवा संरक्षण घेराबार बाँझपुर			८००००			८००००	४	
४५३	लोहरे गौरा पहिरो संरक्षण			५००००			५००००	६	
<b>विविध तर्फ</b>				<b>३५५०००</b>			<b>३५५०००</b>		
४५४	विद्युत पूगेका वस्तीहरूमा विद्युत जडान गर्न नसकेका विपन्न गरिव घरपरिवारलाई विद्युत मितर सहयोग			१७५०००			१७५०००	३	
४५५	बृत्त चित्र			१०००००			१०००००	४	
४५६	आर्थिक अवस्था कमजोर भई विद्युत जडान गर्न नसक्ने घर परिवार लाई विद्युत मिटर उपलब्ध			५००००			५००००	५	
४५७	अपांगहरूलाई हाम्रा साहारा कार्यक्रम			३००००			३००००	९	
<b>सामाजिक विकास तर्फ</b>									
<b>क) महिला विकास तर्फ</b>				<b>१२०००००</b>			<b>१२०००००</b>		
४५८	बालदिवस			५००००			५००००		



४५९	जेष्ठ नागरिक दिवस			५००००				५००००		
४६०	बालभेला			६००००				६००००		
४६१	नगरस्तरीय एकल महिला संजाल गठन तथा अभिमुखिकरण			५००००				५००००		
४६२	लैंगिक हिंसा विरुद्ध कानूनी प्रावधान प्रजनन स्वास्थ्य तथा लैंगिक विधि विश्लेषण सम्बन्धि तालिम (३दिने)/३० जना			२०००००				२०००००		
४६३	अपाङ्गता दिवस			५००००				५००००		
४६४	महिला हिंसा विरुद्धको १६ दिने अभियान			१०००००				१०००००		
४६५	नगरस्तरका जेष्ठ नागरिकहरुलाई जिल्ला बाहिर अवलोकन भ्रमण			२५००००				२५००००		
४६६	अन्तराष्ट्रिय महिला दिवस			५००००				५००००		



४६७	वडास्तरमा अपाङ्गता भएका व्यक्तिहरूलाई अपाङ्गता परिचयपत्र वितरण घुम्ति शिविर			१२००००				१२००००		
४६८	विविध खर्च (संजालहरूको बैठक तथा अन्य आकस्मिक बैठक र कार्यालय व्यवस्थापन)			२०००००				२०००००		
<b>ख) स्वास्थ्य तर्फ</b>				<b>८५०००००</b>				<b>८५०००००</b>		
४६९	करार सेवाका अहेब त.भ.			२०८००००				२०८००००		
४७०	करार सेवाका अ.न.मि.त.भ			१०४००००				१०४००००		
४७१	करार सेवाका का.स.त.भ.			२०८००००				२०८००००		
४७२	बर्थिङ सेन्टरको अ.न.मि.लाई थप त.भ.			३१२०००				३१२०००		
४७३	करार सेवाका कर्मचारीहरूलाई पोषाक भत्ता			२८००००				२८००००		
४७४	गाउघर क्लिनिक सञ्चालन यातायात खर्च			१६२०००				१६२०००		



४७५	म.स्वा.से.बैठक तथा यातायात खर्च			७५६०००			७५६०००		
४७६	म.स्वा.से.लाई सञ्चार खर्च			७५६००			७५६००		
४७७	औषधी खरिद			६०००००			६०००००		
४७८	स्वास्थ्य संस्थाहरुकालागि व्यवस्थापन खर्च			३२५०००			३२५०००		
४७९	पि.एन.सि.होम भिजिट यातायात खर्च			३२००००			३२००००		
४८०	स्वास्थ्य प्रवर्धनका लागि ३ स अभियान			२४९४००			२४९४००		
४८१	म.स्वा.से.सम्मान तथा विदाई कार्यक्रम			२००००			२००००		
<b>ग) शिक्षा तर्फ</b>				<b>१९५०००००</b>			<b>१९५०००००</b>		
४८२	प्र.अ.बैठक खाना नास्ता खर्च			१०००००			१०००००		
४८३	राष्ट्रप्रति रनिशिल्ड			१००००००			१००००००		
४८४	परीषा सञ्चालन तथा व्यवस्थापन			१५००००			१५००००		
४८५	मसलन्द			३००००			३००००		
४८६	विद्यालय अनुगमन तथा मूल्यांकन			२०००००			२०००००		



४८७	वाल विकास स.का.त.भं.			५८३७०००			५८३७०००		
४८८	विद्यालय कार्यालय सहयोगी त.भ.			३६५३०००			३६५३०००		
४८८	विद्यालय कर्मचारी लेखापाल त.भ.			७८००००			७८००००		
४८९	न.पा.शिक्षक त.भ.			५५३८०००			५५३८०००		
४९०	विविध खर्च			२२९२०००			२२९२०००		
४९१	विपद कोष तर्फ (कोभिड, बाढि, पहिरो, आगलागि इत्यादि)			५००००००			५००००००		
४९२	आर्थिक सहयोग			१००००००			१००००००		
४९३	अन्य सहायता			१००००००			१००००००		
४९४	न्यायिक समिति			७०००००		३०००००	१००००००		
४९५	जनतासंग मेयर कार्यक्रम					५००००००	५००००००		
४९६	लोक सेवा तयारी कक्षा सञ्चालन (१०० जना)					२००००००	२००००००		
४९७	विपन्न नागरिक उज्यालो कार्यक्रम					७५०००००	७५०००००		
४९८	विविध					५०००००	५०००००		
४९९	किसान राहत कार्यक्रम					२००००००	२००००००		



५००	शहित परिवार सम्पान कार्यक्रम			११६०० ०	३८४०००		५०००००		
५०१	सहूलियत कर्जा			५०००० ००			५००००००		
	चालू तर्फ	७३०५३०० ०		५००००			७३१०३०००।३		
५०२	तलब	२६१३५६०७					२६१३५६०७		
५०३	पदाधिकारी पारिश्रमिक	११९६४०० ०					११९६४०००		
५०४	पोशाक	८०००००		५००००			८५००००		
५०५	स्थानिय भक्ता	१८३७९२०					१८३७९२०		
५०६	मंहगी भक्ता	१५६००००					१५६००००		
५०७	फिल्ड भक्ता	९६००००					९६००००		
५०८	बैठक भक्ता	१००००००					१००००००		
५०९	पदािकारी बैठक भक्ता	१००००००					१००००००		
५१०	पानि तथा विजुली महसुल	३०००००					३०००००		
५११	संचार महसुल	७०००००					७०००००		
५१२	ईन्धन कार्यालय	७०००००					७०००००		
५१३	सञ्चालन तथा मर्मत खर्च	६०००००					६०००००		
५१४	विमा तथा नबिकरण	३०००००					३०००००		
५१५	कार्यालय सञ्चालन खर्च	१६०००००					१६०००००		
५१६	पत्रपत्रिका छपाई	८५४०००					८५४०००		





५१७	करारसेवा शुल्क	९००००० ०						९००००००		
५१८	कर्मचारी तालिम	५०००००						५०००००		
५१९	अ.मु. खर्च	९०००००						९०००००		
५२०	भ्रमण खर्च	५०००००						५०००००		
५२१	विविध खर्च	८०००००						८०००००		
५२२	नगरसभा सञ्चालन खर्च	५०००००						५०००००		
५२३	अन्य सहायता	५०००००						५०००००		
५२४	घरभाडा	१३५००००						१३५००००		
५२५	अन्य भाडा	५०००००						५०००००		
५२६	वडा कार्यालय सञ्चालन	४०५००० ०						४०५००००		
५२७	कर्मचारी पर्यटन काज	९६१४७३						९६१४७३		
५२८	फर्निचर तथा फिक्चर्स	१५०००००						१५०००००		
५२९	सवारी साधन	५०००००						५०००००		
५३०	मेसीनरी औजार	७०००००						७०००००		
५३१	न.प्रमुख र उ.प्रमुखको सचिवालय	४०००००						४०००००		
५३२	राजश्व प्रणाली नविकरण	८००००						८००००		
<b>म्याचिङ्ग तर्फ</b>		<b>२२५०००० ०</b>					<b>९५०००००</b>	<b>३२००००००</b>		
५३३	जस्तापाता खरिद	१५००००० ०						१५००००००		



५३४	सूचना प्रविधियुक्त पार्क	५००००० ०						५००००००		
५३५	शान्तिपार्क	२५०००००					२५०००००	५००००००		
५३६	अन्य कार्यक्रममा साभेदारी						७००००००	७००००००		
५३७	सर्पदंश						१००००००	१००००००		
५३८	खेलकूद कार्यक्रम						१००००००	१००००००		
५३९	प्रशासकिय भवनको भूक्तानी						२५०००००	२५०००००		
५४०	नेपाल अबज्योतिसंघ गायत्री अस्पताल र स्व.न.पा.को साभेदारीमा आखा अस्पताल स्थापना						५०००००			
५४१	कर्मचारी कल्याणकोष						५०००००	५०००००		
जम्मा		९५५५३०० ०	०	११०००००० ०	५१६६० ००	१७६८४०००	१५००००० ०	२४३४०३०० ०		
५४२	सशर्त अनूदान संघिय सरकार							२५८७०००० ०		
५४३	सशर्त अनूदान प्रदेश सरकार							११५४४०००		
५४४	विषेश अनूदान संघिय सरकार							१५४०००००		



५४५	विशेष अनुदान प्रदेश सरकार							७००००००		
५४६	समपूरक अनुदान प्रदेश सरकार							२०००००००		
५४७	सामाजिक सुरक्षा भत्ता							१००००००० ०		
५४८	समपूरक अनुदान संघिय सरकार							६०००००		
कुल जम्मा								६५६६४७०००		

#### वार्षिक समिक्षामा देखिएका प्रमुख चुनौतिहरु :

- १) आयोजनाको काम गर्दा जनश्रम कम जुट्ने गरेको ।
- २) आयोजनाको मर्मत सम्भार कम हुने तर नयाँ आयोजना माग गर्ने गरेको ।
- ३) कार्यक्रम वास्तविक मागमा आधारित नभएको ।
- ४) अनुगमनको पक्षमा कम्जोरी देखिने गरेको ।
- ५) गरिविको अन्त्य र आय असमानता सारभूत रूपमा घटाउन ठुलो स्रोत साधन जुटाउनु पर्ने ।
- ६) ब्यवस्थित सहरीकरण, एकिकृत तथा सुरक्षित वस्ती विकास, ग्रामिण पूर्वाधार विकास, स्वच्छ उर्जाको उपभोगमा वृद्धि र सूचना प्रविधिको विकास गर्ने ।
- ७) विपद जोखिम न्यूनिकरण गर्दै जलवायू अनुकूल प्रविधि विकास गरि गरिब जनताको आय स्तर बढाउनु ।
- ८) राजश्वको दायराहरु फराकिलो बनाउनुपर्ने ।
- ९) भौतिक पूर्वाधार क्षेत्रमा मात्र बजेट केन्द्रित हुने गरेको ।
- १०) पोषण स्वास्थ्यको सुचक घट्दो क्रममा देखिएको ।

#### वार्षिक समिक्षाबाट प्राप्त भएका सुझाव तथा समस्या समाधानका उपायहरु :

- १) रोजगार मुलक कार्यक्रमहरु सञ्चालन गर्नुपर्ने ।



- २) स्वास्थ्य सेवाको उच्चत व्यवस्था गर्नुपर्ने ।
- ३) शिक्षा क्षेत्रको थप सुधार गर्नुपर्ने ।
- ४) स्रोत पहिचान गरि आत्मनिर्भर नगर हुनुपर्ने ।
- ५) कृषि सञ्चारको व्यवस्थापन गर्नुपर्ने ।
- ६) शव पोष्टमार्टम गर्ने तत्काल डाक्टरको पदपूर्ति गर्नुपर्ने ।
- ७) नगरपालिकामा एम्बुलेन्स र शव बाहनको व्यवस्थापन गर्नुपर्ने ।
- ८) कार्यविधि, ऐन,नियमावली, मापदण्डहरु कार्यालयको वेभसाइटमा राख्नुपर्ने ।
- ९) पालिकाको आवधिक योजना निर्माण गर्नुपर्ने ।
- १०) कृषि तर्फको शसत अनुदानलाई फिज हुनवाट रोका तथा प्राप्त कार्यक्रमहरु सञ्चालन गर्नुपर्ने ।
- ११) कृषि क्षेत्रको उत्पादनको अभिलेखिकरण गर्नेपर्ने ।
- १२) उत्पादनमा आधारित कृषि अनुदान प्रदान गर्नुपर्ने ।
- १३) पशुसेवा तर्फ भुसिया कुकुरको नियन्त्रण गर्नुपर्ने ।

अन्त्यमा आ.ब. २०७८/०७९ को वार्षिक समिक्षा कार्यक्रम सौहार्द पूर्वक सम्पन्न गरियो ।